

広報

みなかみ

No.11

2006

9月

●平成18年9月1日発行●発行責任者／みなかみ町長●編集／みなかみ町役場地域振興課
〒379-1393 群馬県利根郡みなかみ町後閑318番地 ☎0278-62-2111

●みなかみ町ホームページアドレス <http://www.town.minakami.gunma.jp/>





税務課 (滞納整理室)

行財政改革調査会の
答申を受け
6月1日、
税務課内に滞納整理室を設置。
税の公平な負担を保つため

滞納整理を 強化します

■問い合わせ先
滞納整理室 (本庁舎5階)
TEL (62) 2111 (内線523・524)

滞納整理室を設置

町では行財政改革調査会の第一次答申(広報みなかみ5月号掲載、「滞納・未納総額15億円」)を受けて、6月1日付で税務課内に滞納整理室を設置しました。

町職員6人と群馬県職員OBの嘱託員1人の計7人のスタッフで構成され、町税の徴収と滞納処分を担当するほか、水道料や町営住宅家賃、温泉使用料等の未納を含め、担当課と協力しながら総合的な徴収業務を行います。既に町内全域を対象に順次訪問徴収を実施しています。

町税や水道料・町営住宅家賃等の徴収を強化します

町は、安全で安心できるまちや地域の活性化を目指して様々な行政サービスを展開していますが、サービスに必要な財源の一部を「税金(町税)」という形で、皆さんに負担していただいています。しかし、近年この税金の未納額が増えてきました。昨年の町村合併時点で15億円余となっております。

このままでは税の公平な負担が保てなくなるため、納税等に誠意が無い場合や悪質な滞納者に対しては滞納処分を含め、徴収を強化します。



■教育を充実するための

納期限を超過すると延滞金が加算されます

納税は、「自主納税」が原則です。税の公平性を保つために、納期限を超過したものについては、法律で定められた延滞金が加算されます。納期限後の納付が遅くなるほど、延滞金が加算され負担が大きくなります。

滞納処分も実施へ

定められた納期限までに納入しない人には、督促状によって納付をお願いしていますが、その後も納付をされない場合は、職員が訪問したり、



■保健福祉を充実するため



■生活基盤を整備するため

電話や催告書などにより納付をお願いしています。それでもなお納付されない人には、やむを得ず財産の差押えを行なうこととなります。具体的には給与、預貯金、自動車、土地、建物等を差押えます。そして、差押え財産を公売し、その代金を町税の未納部分に充てることとなります。

納期限が過ぎても未納となっている場合

- ①督促 納税者等が、納付・納入すべき税を納期限までに完納しない場合、その納付・納入の履行を請求するために督促状を発付します。
- ②催告 督促状を発してもなお完納されない場合に、さらに納付・納

県と協力し徴収率のアップを

群馬県における市町村税の徴収率は、平成3年度から平成16年度まで（17年度未集計）14年連続で低下を続けています。一方、全国の徴収率は平成12年度以降横ばい傾向でしたが、税源移譲

人を促すために催告を行います。○文書催告○電話催告○訪問催告
③滞納処分 ①督促、②催告を経ても納付されない場合には、滞納処分を行なうことがあります。この滞納処分は、差押えに始まり、現金化し配当に終わる一連の手続きで、滞納分の早期徴収を目的として行われます。

を前に全国の自治体が徴収率の向上に努めていることから、平成16年度には増加に転じています。その結果、平成16年度における徴収率の全国順位は42位までに下がっています。（平成3年度は13位でした。）
 現在、群馬県では市町村の収納アップを図るべく『広域徴収グループ個人県民税徴収対策班』を設置し市町村と協力し徴収に努めています。

徴税吏員に県職員4人を委嘱し、訪問徴収も

みなかみ町徴税吏員に4人の県職員（広域徴収グループ）を委嘱しました。この4人の方々は豊富な知識と経験を生かし町職員と一緒に訪問徴収にもあたっています。

さらに、沼田県税事務所からも訪問徴収に応援があり、多くの県職員が町職員と協力し収納率アップに努めています。

町県民税の滞納者は群馬県への引継ぎも

通常、町県民税は町が徴収しますが、高額または誠意のない滞納者については、地方税法第48条の規定により、徴収業務（滞納処分を含む）を町から沼田県税事務所へ引き継ぐ場合があります。すでに、群馬

県の広域徴収グループでは調査を始めており早ければ9月下旬にも引継ぎとなる可能性があります。

町税の納付方法は

町税はお近くの金融機関や役場出納室、各支所窓口で納付できます。

納税には便利で安心・安全な口座振替をご利用ください。納税のために金融機関などに出かける手間が省け、納期限内の納税をうっかり忘れてしまうこともなくなります。

口座振替の申込みの際は、納税通知書、預（貯）金通帳、通帳使用の印鑑を持参のうえ、最寄りの金融機関で申し込んでください。なお、申込用紙は、役場税務課、各支所の窓口にあります。

↓口座振替が可能な金融機関

- 群馬銀行本店・支店
- 利根沼田農業協同組合本所・支所
- 利根郡信用金庫本店・支店
- 東和銀行本店・支店
- かみつけ信用組合本店・支店
- 北群馬信用金庫本店・支店
- 中央労働金庫本店・支店
- 郵便局

東京藝術大学との アートプロジェクト始まる

東京藝術大学・みなかみ町
アートプロジェクト2006「みなかみPLAY ART」
みなかみ町、自然とアートの共存を目指して

東京藝術大学とみなかみ町の共同事業として
みなかみ町の壮大な自然環境の中で
地域の芸術愛好家、児童、生徒たちとの
アートワークによるワークショップを通じて
美術活動を推進し
芸術によって得られる感動や癒しを
体感できる町づくりを行います

芸術村設立実行委員会
委員長 鈴木和雄

■問い合わせ先
地域振興課 地域振興係
TEL 0278(62)2111 (内線216・217)

写真/ワークショップ①「手作り舞台で一日公演」の発表会。尺八（奏者＝宇津木正三郎さん）の音色に合わせて、参加者が制作した舞台上の「透かし絵」に映像が映じられ、「水」をテーマとしたアートが発表されました



イメージをふくらませ、白布にアクリル絵の具で「水」を表現しました

黒い画用紙を様々なキャラクターの形に切り抜き、カラーのセロハンを貼ったり、タッチライトにセロハンを貼ることで、光りの効果を考えました



水をイメージして、どんな演技で
どのような舞台構成にするのか？
特別公演「水の一生」に向け、打
ち合わせが行われました



ワークショップ① 手作り舞台で一日公演

期間 8月4日(金)～6日(日)
会場 みなかみ町観光会館

みなかみ町の象徴でもある『水』をテーマとして、生活の中で身近にある『布』と『光』を用い、舞台を作りました。

舞台という場でそれらのあらゆる効果や可能性を探りながら、大きな空間を作り上げ、最後にオリジナル演目として特別公演「水の一生」を発表しました。

人に見せることを前提とした作業によって、『表現する』ということ意識、実感しながら制作し、ひとつの演目を作り上げていく過程で、参加者同士(大道具、演出、役者として)の交流など、いつもと違う視点を持ち、行動することで、美術、芸術に興味を深めるきっかけになったのではないかと思います。

講師/後藤温子 谷口悦子
三島香織里

舞台監督/小池 卓

演出/庭野綾加

映像/鈴木わかな

ピアニスト/安藤真裕子

ワークショップスケジュール

8月4日～6日

手作り舞台で『白日公演』

講師：後藤温子 谷口悦子 三島香織里

8月7日～9日

みなかみガーディアン計画

講師：深澤健作 桑原愛子

8月28日～9月1日・9月26日～10月1日

手造り公園プロジェクト

講師：二名良日 上條花梨 立原真理子 深澤健作

9月17日～18日

二種類のプロマイド制作

講師：上條花梨 深澤健作

9月29日～30日・10月7日～9日

こどもマッププロジェクト

講師：深澤健作 上條花梨

10月21日～22日・10月24日～29日

カミフキオンセン

講師：友政麻理子 佐々木匠

11月18日～22日

みなかみタイムカプセル

講師：二名良日 上條花梨 立原真理子 深澤健作

1月27日～28日

AT HOLE

講師：二名良日 川崎優

ワークショップへの参加を希望される方、詳しい内容を知りたい方は、役場地域振興課地域振興係へ問い合わせください。

デジタル画像プロジェクト『みなかみ伝説』

参加者募集 ※参加費無料

高精細デジタルカメラと高度な撮影技術を駆使して参加者とともに撮影を中心としたワークショップを開催します。

今回は、『みなかみ伝説』の撮影を行い、1枚が1畳半程の大きさの写真に拡大プリントします。

ワークショップには自薦他薦を問わず家族・サークル・カップル・個人など「私（私たち）が伝説」と思われる方誰でも応募できますので是非ご参加ください。

■テーマ 『みなかみ伝説』

■開催日 9月17日（日）～18日（月）

■会場 「道の駅」水紀行館

■講師 東京藝大名誉教授 坂本 一道

東京藝大助教授 小山穂太郎

東京藝大講師 大西 博

造形作家 桑原 愛子 奥村 明彦

中山 開

■応募・問い合わせ先

役場地域振興課地域振興係へお電話ください。

TEL 0278 (62) 2111 (内線216・217)

■応募締切 9月15日（金）

主催／芸術村設立実行委員会

助成／みなかみ町・利根沼田県民局

後援／東京藝術大学・NPO法人利根芸術文化アカデミー

協賛／クレオジャパン株式会社・エプソン販売株式会社・株式会社ナナオ・株式会社電画



PR用作品の撮影風景～東京藝大研究室にて（利根商業高等学校ホッケー部女子）



写真/ワークショップ②「みなかみガーディアン計画」。雨呼山遊歩道（藤原）から拾ってきた木や枝、奈良保ダムに漂着した流木などをあら縄で縛り、全長約3mの「船」をスタッフが割り上げました。参加した小学生一人ひとりが制作した作品を船に飾ってワークショップは終了しました。



雨呼山遊歩道（藤原）で木や枝などを拾いました



気に入った色や形の小石を湯掛菅川で拾いました



個性豊か、色々な作品ができあがりました

ワークショップ②

みなかみガーディアン計画

期間 8月7日（月）～9日（水）

会場 雨呼山遊歩道・湯掛菅川・みなかみ町観光会館

山や川で石・落ち葉・木・その他にも何か不思議な物や、ちょっと変わった物を拾いながら、ピクニック感覚で素材探しを楽しみました。

拾った素材を使用して架空の動物を作りました。「みなかみ」の素材で架空の生き物を作ることで想像力を鍛えながら、自然を共有した創作を体験しました。

そして、一体どんな特性をもっているのか、プロフィール等を考えながら、絵にすることで、イメージによる絵画の楽しみ方や、想像により生まれる絵画についても考えることができました。

また、それらを配置、展示をするという「見せる」ための工夫も体験することができました。

講師／深澤健作 桑原愛子

船に飾り付けた自分の作品を、「夏休みの課題」として持ち帰る児童もいました





真夏の夜を彩った大輪の花火

Topics

トピックス

みなかみ祭り盛大に

みなかみ祭り実行委員会の主催による「第1回みなかみ祭り」が8月20日、21日の2日間、月夜野ホッケー場を主会場に開催されました。

新生みなかみ町を築いていくうえで重要となる「地域の人たちが交流を深めるためのきっかけづくり」を目的に開催されたこの祭りは、体験コーナーや芸能発表、模擬店など、地域の方々が積極的に参加しました。

来場者は、2日間で約5,000人。地域の特色を活かした体験コーナーや芸能発表、キャラクターショーやヘリコプター遊覧など、盛りだくさんのイベントを楽しみました。

祭りのフィナーレを飾った大花火大会。激しい雷雨に襲われ、若干の遅れや中断がありました。月夜野総合グラウンドから約12、000発の花火が打ち上げられました。



上州月夜野矢瀬太鼓



大利根源流太鼓



てんでこ座三国太鼓



大人気だったヘリコプター遊覧
大勢の人たちが上空からの景色を楽しみました

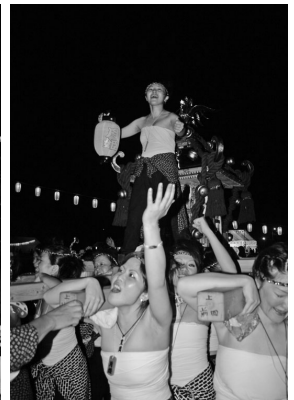

祭り初日、月夜野・水上・新治の各地域から3基の神輿が集結。担ぎ手の熱気と大きな掛け声で、会場は大いに盛り上がりました。
左から上州水上粋輿連、大烏天狗神輿、女みこし「月姫」

スイカ割り、魚つかみ 今年もにぎわったカッパ祭り

7月22日、猿ヶ京温泉カッパ広場で、森と湖に親しむ旬間の一環として「カッパまつり」が開催されました。前日まで続いた梅雨空も祭り当日は、嘘のように晴れ上がりました。

来場したお客さんは約700人で、そのほとんどが小学生以下の子供達と家族連れの方々でした。午前11時からカッパ地藏安泰祈願祭が行われ、町民と観光客の安全と農産物の豊作が祈願されました。



もつと右、前、前、そこだ！
でもなかなか割れないんです

12時30分からはスイカ割り大会と宝さがし大会が行われたほか、相俣ダム管理支所によるサッカーナインゲームや利根沼田森林管理署によるネイチャークラフト等も行われ、多くのちびっ子の笑顔を見ることができました。

また、午後には魚つかみ大会が行われ、びしょ濡れになりながらニジマスとウナギを捕る姿に大きな歓声がわいていました。なかには袋一杯に魚を捕った子供達もいました。

このイベントは、(社)関東建設弘済会の助成により毎年盛大に開催されています。



大人気の魚つかみ大会

Eボート交流大会

7月22日、赤谷湖の特設コースで「利根川Eボート交流大会 in 赤谷湖」が開催されました。

大会には、長岡市や高崎市、みなかみ町から12チーム、約150人が参加し、熱戦と交流を楽しみました。

町からは、国交省相俣ダムチーム、新治観光協会青年部チーム、みなかみ町商工会チーム、ラフティングの常連さんチーム、役場チームが出場し、10人乗りの手漕ぎボートでタイムを競い、爽やかな汗を流しました。

競技終了後には、参加者全員でバーベキュー交流会が行われ、親睦を深めることができました。



夏休み 水のふるさと体験



利根川水系上下流交流実行委員会(群馬県・東京都)の主催による「夏休み 水のふるさと体験」が8月17日、18日、みなかみを会場に実施されました。

東京都や県内から約120人が参加し、「水のふるさと」みなかみを訪れ、間伐体験や相俣ダムの見学(写真①②)を行い「水を育む森林」の大切さを学びました。

また、三國館で民話と紙芝居を鑑賞し、たくみの里で「そばうち」を体験しました。(写真③④)

夏休みの思い出 おやこ料理教室

毎年、夏休みに開催している「おやこ料理教室」が、7月22日（土）に水上公民館で、7月29日（土）に町保健福祉センターで行われました。また、8月22日（火）には、新巻学童クラブの子どもたちを対象に、新治保健センターで実施されました。

今年は、小学生と保護者、食生活改善推進員、栄養士らが、全日程合計して79人が参加し、調理実習と糖度計を使つての飲み物の糖分測定を行いました。

- 調理実習のメニュー
- ①とうもろこしご飯
- ②いろいろな焼きギョウザ
- ③おかひじきとトマトのサラダ
- ④モロヘイヤのスープ
- ⑤オートミールクッキー

ギョウザを作るのは初めてという子も多くいましたが、食生活改善推進員さんやお母さんに教わりながら上手に包めていました。また、包丁で野菜を切るのも一生懸命でした。食物繊維・ビタミン豊富なオートミールを使ったクッキーは香ばしく、形もそれぞれ工夫して見た目も楽しく作っていました。今回いただいたお料理は、自分たちで作ったこともあり、特別美味しかったようです。親子、また友達同士、みんなで協力して料理をし、楽しい夏休みの一日を過ごすことができました。

食生活改善推進員は町内で食生活改善のための活動を行っており、現在は、子どもたちの食育にも積極的に携わっています。



水上地区の料理教室



月夜野地区の料理教室



新治地区の料理教室

自作の竹とんぼで競った、滞空時間

8月15日、須川小学校体育館で「第18回たくみの里竹とんぼ大会」が開催されました。

参加者は95人、慣れない刃物に苦労しながらも完成させた自作の竹とんぼで、小学生以下の部、中学生以上の部に分かれ予選を実施しました。小学生以下は3メートルの飛行、中学生以上は5メートルの飛行。その後、決勝戦では39人の予選通過者が滞空時間を競いました。

表彰式終了後には大抽選会が行われ、特賞は地元産コシヒカリ、競技のとき以上に、参加者は盛り上がりを見せていました。

なお、小学生以下の部で優勝した佐藤弘啓くんの記録は3秒03、中学生以上の部で優勝した金子公二さんの記録は4秒70でした。また、この模様はNHKで全国放送されました。



上石倉区の有志「武尊会」の主催による盆踊りから



夜風に揺れた提灯 夏の風物 盆踊り

8月、お盆の時期に合わせ各地区で盆踊りが行われました。やぐらに提灯、浴衣にうちわ、行政区あるいは、地区の有志が中心となり、各地区の趣向で行われた盆踊り。帰省した家族とともに懐かしいときを振り返ったり、出店を楽しんだり、踊りを楽しんだり、参加者は楽しい夏の夜を過ごしました。

頑張った!! 中学生アスリート 中体連県大会の結果

～ベスト8までを紹介～

団体の部

- 野球 月夜野中学校 ベスト8
- 剣道 月夜野中学校(女子) 準優勝
※関東大会出場
- 柔道 水上中学校(女子) 第3位
- 卓球 月夜野中学校(男子) ベスト8
月夜野中学校(女子) 準優勝
※関東大会出場
新治中学校(男子) 準優勝
※関東大会出場

個人の部

- 剣道女子 木村穂乃香(月夜野) 準優勝
※関東大会・全国大会出場
- 柔道男子 50kg=石川航(水上) 優勝
55kg=小川拓哉(水上) ベスト8
73kg=原澤亮平(新治) ベスト8
- 柔道女子 48kg=木村和子(水上) ベスト8
63kg=石川結花(水上) 第3位
鈴木利枝子(水上) ベスト8
- 卓球女子シングル 千明礼奈(月夜野) ベスト8
※関東大会出場
- 卓球女子ダブルス 高柳春香・滝澤玲子(月夜野) 準優勝
※関東大会出場
- 陸上男子 共通200m=鈴木矩征(月夜野) 第6位
共通400m=鈴木矩征(月夜野) 第4位
- 陸上女子 1年走り幅跳び= 原茉莉奈(月夜野) 第2位
※関東大会出場



野球の基礎を教わった

8月6日、町内の少年野球チーム「水上ドルフィンズ」の練習に、同チームを巣立ち、県内の硬式野球部に所属する高校生4人が参加し、野球の基礎を教えました。野球に接するときの真剣な表情がとても印象的な練習風景でした。

コミュニティ助成事業で お祭り用品を整備

財団法人自治総合センターでは、宝くじの収益によるコミュニティ助成事業を行っています。この事業は、宝くじの普及広報を行うこと、コミュニティの健全な発展を図ることを目的に、自治会などのコミュニティ事業へ助成を行っているものです。



今年の上区夏祭りでは、このコミュニティ助成事業により新調された次の備品が使われました。

■備品の詳細 ①祭り半纏(大人用)50枚 ②祭り半纏(子供用)30枚 ③帯(大人用)50本 ④帯(子供用)30本 ⑤祭りのぼり旗1対 ⑥提灯10基 ⑦備品保管用倉庫1棟

新潟県 帝京長岡高校吹奏楽部

チャリティーコンサート



帝京長岡高校吹奏楽部による「第4回チャリティーコンサート」が8月11日、町観光会館で開催されました。夏合宿の地として町を訪れた同部員のみなさんは、合宿最終日に水上小学校金管バンド、奥利根コーラス、大峰コーラスのみなさんとチャリティーコンサートを開催し、約250人の来場者から募った募金総額4万6千167円をみななみ町に寄附しました。部員のみなさん、ありがとうございます。

群馬県俳句作家親睦 俳句大会

— 入選作品 —

7月23日、前橋市民文化会館において第23回群馬県俳句作家親睦俳句大会が開催され、「水上俳句教室・川」(みななみ町文化協会)に所属している会員の作品が入選しました。

- 優秀賞 鈴木 節子
試歩の杖新樹の径のつきるまで
- 二十一位 桑原すみ子
サングラス見られたくなく涙かな

お知らせ

児童手当の申請はお済みですか

■問い合わせ先
役場保健福祉課 福祉係
TEL (62) 21111 (内424)
水上支所 福祉係
TEL (72) 21111 (内503)
新治支所 福祉係
TEL (64) 01111 (内122)

4月1日より児童手当法の一部が改正され、支給対象年齢が、現在の小学校第3学年修了前（9歳到達後最初の年度末）までから、小学校第6学年修了前（12歳到達後最初の年度末）までに拡大され、併せて所得制限が引き上げられました。

新たに、児童手当を受けようとする児童の保護者の皆様については、役場の窓口（公務員の方は勤務先）で、認定請求等の手続きが必要となります。認定請求等の手続きを行わないと、児童手当は支給されませんので注意して下さい。

なお、改正に伴う新規請求等は、法

施行日より、平成18年9月30日までに受け付けたものに限り、特例的に4月1日（または支給要件に該当した日）にさかのぼって支給されます。
（注）所得が一定以上の場合、支給されない場合があります。

みなかみ町文化祭について

■問い合わせ先
町教育委員会事務局
生涯学習課 社会教育係
TEL (62) 2275

みなかみ町文化祭が開催されます。展示発表については従来どおり3会場で行います。実技発表については町カルチャーセンターを予定しています。

■展示発表会

□開催日 11月3日（金）～5日（日）

※ただし、新治会場は4日まで

□会場

▽月夜野会場＝カルチャーセンター！

■納税と納期■

■9月の納税

■納期：10月2日（月）	第3期
固定資産税	第6期
国民健康保険税	

■10月の納税

■納期：10月31日（火）	第3期
町県民税	第7期
国民健康保険税	

国民年金9月分の納期は、**10月2日（月）**です。

 お支払いは便利な口座振替をご利用ください。

北部体育館
▽水上会場＝水上公民館・水上社会体育館

▽新治会場＝B&G新治海洋センター

■実技発表会

□開催日 11月3日（金）～4日（土）

□時間 9時30分開場 10時開演

□会場 カルチャーセンター

※展示発表会の詳細につきましては、後日回覧等でご連絡いたします。

危険物取扱者保安講習会について

■問い合わせ先

利根沼田広域消防 西消防署
TEL 0278(64)0002
利根沼田広域消防 北消防署
TEL 0278(72)4349
利根沼田広域消防本部 予防課
TEL 0278(22)3137

消防法では、危険物許可施設等において危険物の取扱い作業に従事している危険物取扱者は、原則として3年以内ごとに、県知事が行う危険物の

取扱い作業の保安に関する講習を受けなければならないと定めています。
■対象 危険物施設において危険物の取扱作業に従事している危険物取扱者のうち次に該当する方
①平成16年3月31日以前に免状の交付または、保安講習を受け、引き続き危険物の取扱作業に従事している方
②平成17年4月1日以降新たに危険物取扱作業に従事している方
（平成17年4月1日以降に免状の交付を受けた方を除く。）

■講習日 9月27日（水）

13時30分～16時30分

■会場 利根沼田文化会館

■受講手数料 4,700円

※群馬県証紙の代金になります。

■受付期間 9月12日（火）～21日（木）

※受付申込書の配布及び受付は各消防署で行っています。また、受付の際に免状をご持参ください。

とねぬまた加工食品フェア

■申込・問い合わせ先

利根農業事務所 農業振興課
担い手育成グループ
TEL 0278(23)0338

利根沼田県民局では、利根沼田地域で生産された農産物を活用した優れた特産品（加工食品）の創出とPRを目的として「とねぬまた加工食品フェア」を開催します。

みなかみ町 成人式

◆開催日

平成19年4月1日(日)

(4月第1日曜日)
午後1時 開式

◆会場

町カルチャーセンター

◆該当者

昭和61年4月2日～
昭和62年4月1日生まれの方
※該当者にはハガキでご案内します。



●問い合わせ先●

町教育委員会事務局 生涯学習課
☎(62)2275 (内713・714)

こころのふれあいフェスティバル 県精神病院在院者作品展バザー展

■問い合わせ先

県保健予防課

TEL 027(226)2616

■期日 9月9日(土)～10日(日)

■時間 10時～16時

■会場 県庁・群馬会館

■内容 △こころの病についての理解を深めるための研修会、交流会▽うつ病を克服された俳優・竹脇無我

入場無料ですので、コンクール出品商品の一般公開(人気投票、即売会)にぜひご来場ください。

■期日 9月12日(火) 13時～15時30分

■場所 利根沼田県民局庁舎

■主催 利根沼田県民局(地域活性化総合プロジェクト・利根農業事務所)・新アグリトピアとねの創造実行委員会

ぐんま県産木材で 家を建ててみませんか?

■問い合わせ先

県林業振興課

県産木材振興G
TEL 027(226)3234

県産木材を使って家を建てる場合、県の優遇制度がご利用いただけます。ふるさとの山の木を使って、ぐんまの山を守りましょう。

(その1)群馬県マイホーム建設資金 利子補給制度

■制度概要 住宅ローンを借りて家を建てる方に、県が利子の一部を助成するもの

■優遇内容 5年間で最大64万円の利子補給が受けられます。

■申込条件 ①県内に自分の住む家を建てること②所得が1、200万円以下であること③金融機関の融資が見込まれること④構造材の60%以上「ぐんま優良木材」を使用すること⑤ぐんま優良木造住宅基準に適合すること

■募集戸数 250戸

■申込方法 取扱金融機関で申し込みできます。

■制度概要 家を新築したり、リフォームする場合、柱材または内装材を無償で提供するもの

■優遇内容 杉柱材(100本上限、24万円相当)または内装材18万円相当が無償でもらえます。

(その2)杉百本家づくり推進事業

■申込条件 ①県内に自分の住む家を建てること②所得制限、金融機関の融資の有無は問いません③ぐんま優良木造住宅建設登録者が建てること④柱材提供の場合、構造材の60%以上に「ぐんま優良木材」を使用すること

■募集戸数 柱材・内装材ともに100戸

■申込方法 登録建設業者と相談のうえ、ぐんま優良木材品質確認センターへ。

TEL 027(226)8220

平成18年 事業所・企業統計調査



総務省統計局・群馬県

これからのまちづくりを考える基礎になります。10月1日事業所・企業統計調査を実施します。

～9月下旬から各事業所に調査員がお伺いします。～

調査は日本全国すべての事業所が対象です。

事業所・企業統計調査は商店や工場、営業所、事務所、銀行、学校、旅館、学習塾、病院、寺院など、すべての事業所が対象となる大規模な統計調査です。

統計調査の結果は国や都道府県、市区町村などがこれからの行政を考える重要な基礎資料として活用されます。

9月下旬から各事業所に「調査員証」を携行している調査員がお伺いし、調査票の説明と共に調査票へのご記入をお願いします。調査員には、法律により調査票の記入内容についての守秘義務があります。時間はおかけいたしませんのでどうぞご協力をお願いいたします。

■問い合わせ先 役場地域振興課 企画係 ☎(62)2111 (内線212)



募集

平成19年度入園 保育園児募集

■申込・問い合わせ先
教育委員会事務局 学校教育課
TEL (62) 2275

町内の保育園では、家庭で保育できない乳幼児を、来年度入園については次のとおり募集します。

■入園条件 両親や同居親族が働いていないため児童の保育ができない、母親が妊娠中または出産後まもない・病気や病人の看護などで児童の保育ができない場合など、家庭で保育できないと認められる児童

■申込みのできる保育園

- ①町立第一保育園 定員90人
湯原577
- ②町立第二保育園 定員45人
幸知131・2
- ③町立第三保育園 定員20人
藤原3461・1
- ④町立にはる保育園 定員70人
須川774・1
- ⑤私立月夜野保育園 定員90人
下牧399・1

※その他、町内に居住している方で、勤務地の都合などやむを得ない理由により利根郡内他町村・沼田市へ広域入所を希望する場合(但し、居住者優先になります)

※申込みが多数の場合は、定員等の理由により審査で決定します。

■入園年月日 平成19年4月1日
(育児休業明けなど年度途中入園希望者も申込みできます)

■申込み手続 詳しい要項や申込書などは、各保育園・教育委員会に用意してありますので、事前に必要な

書類をそろえて、各保育園・本庁受付日に提出してください。(提出時、聞き取り調査もあります)
※要綱や申込書類の配布は9月15日からになります。

■申込受付場所及び日程

- ▽第二保育園
10月18日(水) 14時～17時
- ▽第一保育園
10月19日(木) 14時～17時
- ▽第三保育園
10月23日(月) 9時～11時
- ▽月夜野保育園
10月24日(火) 13時～19時
- ▽にはる保育園
10月25日(水) 15時～18時半
- ▽前記に都合がつかない場合、本庁教育委員会窓口
10月26日(木) 9時～17時
10月27日(金) 9時～17時

第3回観光施設対応

中国語講座受講者募集

■問い合わせ先

役場観光工商課 国際観光係
TEL (62) 2111(内436)
FAX (62) 3211

町では、VJC(ビジットジャパ・キャンペーン)の一環として中国語講座を開講いたします。

観光ビザ解禁・日中観光交流年などの動向により、近い将来増加が見

込まれる中国・台湾からの訪日旅行者を受け入れる体制作りのための講座です。第1回は新治地区、第2回は水上地区で開講いたしました。初心者の方も大歓迎ですので、皆さんの参加をお待ちしています。

■期日 9月20日(水)～10月18日(水)
午後1時30分～2時30分
毎週水曜日 全5回

■場所 みなかみ町中央公民館

■受講料 無料

■申し込み方法 受講希望者は9月15日までに氏名と連絡先を明記のうえ、FAXまたは電話でお申し込みください。

町営住宅入居者募集

■応募・問い合わせ先

役場建設課 管理係
TEL (62) 2111(内317)
役場水上支所 建設係
TEL (72) 2111
役場新治支所 建設係
TEL (64) 0111(内142)

町では、次のとおり町営住宅の入居者を募集しますので、入居を希望される方はお問い合わせください。

■受付期間 9月1日(金)～15日(金)

■入居日 10月中旬予定

■募集戸数 9戸

○上河原団地「3K」/▽12号棟101号室

○鹿野沢住宅「3DK」/▽L棟2

今月の体操教室

どちらの教室も大好評!

参加申込は不要です。直接会場へお出かけください。みなさんの参加をお待ちしています。

室内シューズ・タオル・飲み物をご持参ください。

■中高年体操教室

○開催日 9月8日・22日
○時間 10:00～10:45
○会場 新治B&G 海洋センター2階

■エアロビクス教室

■新治会場(毎週月曜日)

○開催日 9月4日・11日
18日・25日
○時間 20:00～21:00
○会場 新治B&G 海洋センター2階

■月夜野会場(毎週木曜日)

○開催日 9月7日・14日
21日・28日
○時間 10:00～11:00
○会場 月夜野総合体育館 剣道場

問い合わせ先

教育委員会新治事務所 教育係
TEL (64)0061

06号室・303号室
○大穴住宅「3K」/▽J棟302号室

○藤原住宅コスモス棟「3DK」/▽103号室・104号室・201号室・402号室・403号室

県有施設見学会参加者募集

■問い合わせ先

沼田行政事務所振興グループ
県有施設見学会受付係
TEL 0278(22)4338
〒378-0031
沼田市薄根町4412

利根沼田県民局沼田行政事務所では、地域住民の皆さまに県政をより身近に感じていただくために「県有施設見学会」を実施します。

次のとおり参加者を募集しますので、ご家族連れの方々をはじめ、大勢の皆さまの申し込みをお待ちしています。※雨天決行

■日時 10月7日(土) ▽集合11時45分/利根沼田県民局庁舎▽出発11時 ▽帰着予定16時30分

■見学先 ①ぐんま昆虫の森(桐生市新里町) ※昼食場所 ②ぐんま天文台(吾妻郡高山村)

■参加費 無料(ただし、朝食・飲み物などは各自でご用意ください。)

■応募資格 利根沼田地域にお住まいの方 ※小学生以下は保護者同伴

■定員 40人(申込多数の場合は抽

選となります。)

■応募方法 往復はがきに住所、氏名、年齢、性別、職業、電話番号を明記し係までお申し込みください。

※1通で4人まで申し込み可能。

■応募締切 9月22日(金) 必着

相談

心配ごと・法律相談所

■予約・問い合わせ先

みなかみ町社会福祉協議会
(月夜野118 保健福祉センター内)
TEL (62) 0081

◆心配ごと相談所

■月夜野会場 9月19日(火)

会場 保健福祉センター

■水上会場 10月17日(火)

会場 役場水上支所 住民相談室

■新治会場 11月21日(火)

会場 のぞみ館 相談室

◆法律相談所

■新治会場 9月8日(金)

会場 のぞみ館 相談室

■月夜野会場 10月13日(金)

会場 保健福祉センター

■水上会場 11月10日(金)

会場 役場水上支所 住民相談室

相談は、予約制で先着順になります。時間は全て午後1時30分〜4時

「ひまわりの会」がん電話相談

■問い合わせ先

(財)群馬県健康づくり財団
総務部総務課「ひまわりの会」
TEL 027(269)7811

「ひまわりの会」は、闘病生活や療養後の生活のあり方をお互いの体験をもとに語り合いながら、不安や焦りを解消し、励まし合う場とするとともに、「がん」を克服した生き証人として、がん撲滅のための諸活動を展開しています。

9月の「がん征圧月間」では、ひまわりの会の活動の一環として、ひまわりの会会員および医師・保健師・看護師による無料の「がん電話相談」を実施します。

■日時 9月13日(水)〜15日(金) 10時〜15時

■電話番号(期間のみの直通回線) 027(269)7804

心に病や悩みを持つ方のための家族相談会を実施します

■申込・問い合わせ先

群馬県精神障害者家族会連合会
(群馬つじじい事務局)
TEL 027(263)1166

精神障害者家族会連合会では、心に悩みを持つ人を抱え孤立している家族、あるいは当事者の対応に日々

苦しんでいる家族の支えとなるために、同じ悩みを持つ群馬県精神障害者家族会(群馬つじじい)会員や精神科医師等の専門家による相談会を開催します。

秘密は固く守られますので、ひとりで悩まず、出かけてみませんか。

■日時 9月27日(水) 10時〜15時

■会場 沼田保健福祉事務所 2階相談室

■相談内容 保健・医療・福祉等の相談、ご家族の対応方法、社会復帰への相談、家族同士の対話ほか

■対象者 精神障害者家族及び関係者等

■申し込み 当日直接会場へお出かけください。

~こころの電話相談~

こころの不安や悩みをもつ方のための電話相談を行います。

専用電話 027(290)2920

■日時 9月17日(日) 9時〜15時
■対象 どなたでも
■内容 仕事などで平日には電話相談できない方のために、精神科医師・ケースワーカー等が電話相談を行います。秘密は厳守されますので、心の不安や悩みなどについてご相談ください。

—お問い合わせ先—

群馬県精神保健福祉協議会事務局 ☎027(263)1166



図書館だより

中央・カルチャーセンター・新治・水上

新治 公民館

布施365 ☎64-0061

- 開室日 (●印)
月曜日と祝祭日を除く日
午前9時～午後5時
- おはなしの会 と き/9月5日(火) 午後3時30分～
(●印) ところ/新治公民館 図書室

日	月	火	水	木	金	土
					1	2
3	4	5	6	7	8	9
10	11	12	13	14	15	16
17	18	19	20	21	22	23
24	25	26	27	28	29	30

中央 公民館

後閑321-1 ☎62-3613

- 開室日 (●印)
火・木・土曜日
午前9時～午後5時 (12時～13時は休室)
日曜日 (第1・第3) 午前9時～12時
- 今月のおはなしの会はお休みです。
- 9月3日は臨時休室です。

日	月	火	水	木	金	土
					1	2
3	4	5	6	7	8	9
10	11	12	13	14	15	16
17	18	19	20	21	22	23
24	25	26	27	28	29	30

水上 公民館

湯原441 ☎72-3707

- 開室日 (●印)
月曜日と祝祭日を除く日
午前9時～午後5時 (12時～13時は休室)

日	月	火	水	木	金	土
					1	2
3	4	5	6	7	8	9
10	11	12	13	14	15	16
17	18	19	20	21	22	23
24	25	26	27	28	29	30

カルチャーセンター 児童図書室

上牧1735 ☎20-4040

- 開室日 (●印)
原則として月曜日と祝祭日の翌日を除く日 午前9時～午後5時
- おはなしの会 と き/9月12日(火) 午後3時～
(●印) ところ/カルチャーセンター プレイルーム

日	月	火	水	木	金	土
					1	2
3	4	5	6	7	8	9
10	11	12	13	14	15	16
17	18	19	20	21	22	23
24	25	26	27	28	29	30

～すぐに役立つ、
ためになる～

子育て講座

参加者
募集

～2・3歳児を持つ親のための学級～

- 対象者 町内に在住する2～3歳児を持つ親で、原則として全日程参加できる方
※幼児はお預かりして保育します
- 定員 20人 ※申し込みが定員以上になった場合は、3歳児を優先させていただきます
- 参加費 100円 ■受付期間 9月11日(月)～22日(金)

❖ プ ロ グ ラ ム ❖

期 日	時 間	会 場	内 容	講 師
1 10/25(水)	9:30～11:30	保健福祉センター	開講式 実習 「手作りの簡単おもちゃ作成とリズム体操」	保育士 阿部 玲子先生
2 10/31(火)	9:45～11:30	保健福祉センター	講話 「親子で楽しむ絵本とわらべうた」	子どもの本研究家 落合 美智子先生
3 11/8(水)	9:45～11:30	保健福祉センター	実習 「子どものおやつ」	役場保健福祉課 栄養士
4 11/14(火)	9:45～11:30	総合体育館 柔剣道場	親子体操 「子どもと一緒に1、2、3」	レクリエーション指導者 高橋 良枝先生
5 11/20(月)	9:45～11:30	保健福祉センター	講話 「乳幼児の発育・発達について」 閉講式	元沼田保健福祉事務所長 石坂 喜美江先生

- 問い合わせ・申し込み先 みなかみ町保健福祉センター 健康推進係 TEL (62)2527
水上支所 福祉係 TEL (72)2111 (内線504)
新治支所 福祉係 TEL (64)0111 (内線121)

健康づくり
インフォメーション
みんなの保健

—みなさんの健康づくりをしっかりとサポートします—

- 問い合わせ先 みなかみ町保健福祉センター ☎62-2527
- 水上支所 福祉係 ☎72-2111
- 新治支所 福祉係 ☎64-0111



★7月の出生者★

◆数字は住民基本台帳に基づくものです

	男の子	女の子	計
月夜野地域	4人	9人	13人
水上地域	2人	0人	2人
新治地域	0人	4人	4人
計	6人	13人	19人

乳幼児健診

～対象の方には事前に通知いたします～

乳児健診

- 会場 みなかみ町保健福祉センター
- 対象 4か月児・10か月児
- 期日 9月14日(木) 10月12日(木)
- 受付 4か月児 13時45分～14時
10か月児 12時45分～13時00分

◆幼児健診 幼児健診は地域に関係なく受診できます。お気軽にお問い合わせください。

●月夜野地域 ■会場 みなかみ町保健福祉センター

健診名	9月	10月
1歳6か月児健診 対象 1歳7・8か月児	6(水)	
2歳児歯科健診 対象 2歳1・2か月児		11(水)
2歳6か月児歯科健診 対象 2歳7・8か月児		24(火)
3歳児健診 対象 3歳1・2か月児	27(水)	

●水上地域 ■会場 水上保健センター

健診名	9月	10月
1歳6か月児健診 対象 1歳7・8・9か月児		25(水)
2歳児歯科健診 対象 2歳1・2・3か月児	13(水)	
2歳6か月児歯科健診 対象 2歳7・8・9か月児	13(水)	
3歳児健診 対象 3歳1・2・3か月児		25(水)

●新治地域 ■会場 役場新治支所3階

健診名	10月
1歳6か月児健診 対象 1歳7・8・9か月児	20(金)
2歳児歯科健診 対象 2歳1・2・3か月児	17(火)
2歳6か月児歯科健診 対象 2歳7・8・9か月児	17(火)
3歳児健診 対象 3歳1・2・3か月児	20(金)

乳児相談・母乳相談

- 会場 みなかみ町保健福祉センター
- 対象 3か月児/8か月児/12か月児/妊婦及び産婦
- 期日 9月7日(木) 10月5日(木)
- 時間 9時～11時30分
- 受付時間及び内容
 - *3か月児 10:15～10:30 計測・育児相談・タッチケア
 - *8か月児 9:45～10:00 計測・育児相談・離乳食相談
 - *12か月児 10:00～10:15 計測・育児相談・栄養相談
 - *妊・産婦 9:00～11:30 母乳相談(予約制)

両親学級

- 会場 みなかみ町保健福祉センター ■対象 全地域
- 期日 9月15日(金) 29日(金)
- 時間 9時30分～15時30分

母子健康手帳交付

- 会場 みなかみ町保健福祉センター ■対象 全地域
- 9月 4日(月)・11日(月)・19日(火)・25日(月)
- 10月 2日(月)・10日(火)・16日(月)・23日(月)・30日(月)
- 時間 9時～11時30分 13時～16時

子育てセミナー(育児支援)

- 会場 水上保健センター
- 対象 1歳児から未就学児(全地域)
- 期日 9月6日(水) 10月4日(水)
- 時間 10時～12時

～子どもの発育と育児について親子で学ぶ楽しい教室～
9月●親子で身体を動かそう!!
10月●みんなで楽しく運動会!!

子育てひろば

- 会場 みなかみ保健福祉センター
- 対象 就園前の乳幼児と親(全地域)
- 期日 9月8日(金) 15日(金) 22日(金)
- 時間 10時～12時 ■主催 にこにこくらぶ

～遊びながらお友達と出会う楽しいひろばです～
15日●にこにこ祭り

高齢者の

インフルエンザ予防接種

下記のとおり予防接種を実施いたしますので、対象となる方はインフルエンザの発病防止及び重症化防止のためにも早めに接種してください。

■対象者: ①65歳以上で希望される方 ②60歳～64歳で心臓・腎臓・呼吸器の機能障害、ヒト免疫不全ウイルスによる機能障害のある方(身体障害者手帳1級程度)で希望される方

■接種方法: 医療機関での個別接種(1回)

■接種期間: 10月1日～12月31日(予定)

■費用: 自己負担2,000円(公費負担は2,000円まで)

※ただし2回目の接種は全額自己負担となります。

●今月の表紙●

「みなかみ伝説」の撮影会

東京藝術大学と連携して実施している「アートプロジェクト」。9月中旬には、2200万画素の高精細デジタルカメラを使用したワークショップ「みなかみ伝説」が実施されます。

表紙の写真は、「みなかみ伝説」のPR用作品を撮影するため、他薦「みなかみ町の伝説」6組の方々が東京藝術大学を訪問し、研究室で撮影を行っているところ。

被写体のもつ表情は、高精細なデジタルカメラを通し、撮影する人の最先端技術によってアートへと変貌を遂げます。

町では、被写体としてのワークショップ参加者を募集しています。(4～5ページ掲載)。



東京藝大研究室のアトリエを見学しました

みなかみ町の

人口と世帯

8月1日現在

数字は住民基本台帳に基づくものです

※()内は前月比

総人口	24,013人(- 20)
男	11,626人(- 11)
女	12,387人(- 9)
世帯数	8,365世帯(+ 3)

みなかみ歳時記

町の主な
行事予定

9月

- 3(日) ■町民体育祭 ●月夜野中学校校庭
- 6(水) ■9月議会定例会開会(予定/15日まで) ●役場本庁舎議場
- 30(土) ■アドベンチャーフェスティバル(10/1まで) ●道の駅水紀行館ほか

10月

- 1(日) ■谷川岳遭難者慰霊祭 ●土合霊園地

9月 運動会の季節 がやってきましたぞ!

運動会の日程

- 9(土) 水上中学校・新治中学校
- 14(木) 幸知小学校・第1保育園・第2保育園
- 15(金) 藤原小学校・藤原中学校・第3保育園
- 16(土) 古馬牧小学校・桃野小学校・月夜野北小学校・水上小学校
新巻小学校・須川小学校・猿ヶ京小学校・月夜野北幼稚園
- 18(月) 月夜野幼稚園・いいはる幼稚園・若栗幼稚園
- 24(日) 月夜野中学校
- 30(土) いいはる保育園・月夜野保育園

谷川岳一ノ倉沢マイカー規制のお知らせ

- ◆規制区間 国道291号線 谷川岳登山指導センター下～一ノ倉沢まで
- ◆規制内容 緊急車両・管理車両を除く全車両の乗り入れを規制いたします。
- ◆規制期間 10月6日(金) 17:00～10月9日(月) 17:00 4日間
10月13日(金) 17:00～10月15日(日) 17:00 3日間
10月20日(金) 17:00～10月22日(日) 17:00 3日間
10月27日(金) 17:00～10月29日(日) 17:00 3日間

◆問い合わせ先 谷川岳交通対策連絡協議会(役場水上支所内観光工商係内)
☎0278(72)2111(内線105～107)

8月に行われた主な行事

- 6(日) ■町民パードゴルフ大会
- 11(金) ■帝京長岡高等学校吹奏楽部チャリティコンサート
- 15(火) ■たくみの里竹とんぼ大会
- 17(木) ■奄美大島青少年交流事業(21日まで)
- 20(日) ■みなかみ祭り(21日まで)
- 27(日) ■藤原湖一周マラソン大会

Gallery 東京藝術大学卒業生寄贈作品

東京藝術大学からみなかみ町に寄贈された卒業生の作品を毎月1点紹介しています

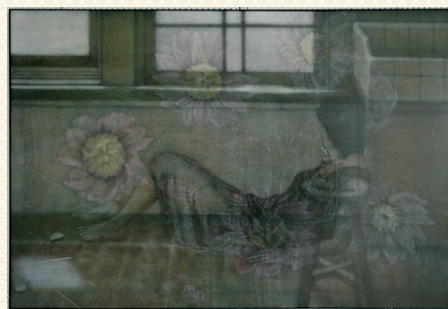

『妄想部屋 #1』

作者/上條花梨
パネル、綿布、白亜地、油彩
H112×W194cm

みなかみ町所蔵東京藝術大学卒業生寄贈作品展 ～入場無料～
期間■7月24日(月)～10月31日(火) 会場■道の駅 水紀行館
※作品展期間中、新治支所での展示はお休みです。