

広報

みなかみ

No.29

2008
3月

●平成20年3月1日発行 ●発行責任者／みなかみ町長 ●編集／みなかみ町役場総合政策課
〒379-1393 群馬県利根郡みなかみ町後閑318番地 ☎0278-62-2111
●みなかみ町ホームページアドレス <http://www.town.minakami.gunma.jp/>



平成20年4月1日より

役場が変わります

●課の統廃合により2課削減

●47係を27グループに再編統合



町では厳しい財政状況を克服するため、昨年11月に「行財政改革行動指針」を策定し、様々な改革に取り組んでいます。この改革の一環として、平成20年4月1日より役場の組織の見直しを行います。具体的には、組織のフラット化とスリム化を目的として、グループ制を導入するとともに、課の統廃合(2課削減)を行います。また、支所・施設の役割分担の見直しや職員制度の改革も進めます。

◆「行財政改革行動指針」は、町のホームページでご覧になれます。

1

グループ制の導入

これまでの少人数係の統合を行い、グループを設置します。これにより係制では各係員が個人で担当していた業務をグループ内で連携して効率的に行うようになります。

また行動指針では、職員数を平成27年度までに約100人削減することを目標としています。グループ制の導入は職員の減少に対応できる協力体制の確立にも有効です。

グループ制の導入に伴って、役職名や庁舎内の事務室の配置などが一部変更となりますが、各グループの業務の内容を表示したり、各グループへ電話を直接掛けられるダイヤルイン方式を採用するなど利便性の向上に努めていきます。

※各グループへの直通電話番号(ダイヤルイン)が決まり次第、広報でお知らせします。

2

課の統廃合と支所・施設機能の見直し

本庁と支所・施設の業務分担や人員配置を調整し、少ない人数でより効率的に業務を進められるような見直しを行います。具体的には、

- ①各支所にあった観光・教育に関する業務を本庁に統合(ただし、手続き等一部の業務は各支所に存続)
 - ②主にアメニティパークを管理していた環境課を上下水道課と統合し、本庁に生活環境課を新設
 - ③教育委員会の学校教育課と生涯学習課を統合し、教育課を新設
 - ④保健福祉センターの保健師を本庁保健福祉課の各グループに配置などを行います。
- また、今後は公共施設の効率的な運営方法なども随時見直してまいります。

係制 (現行)

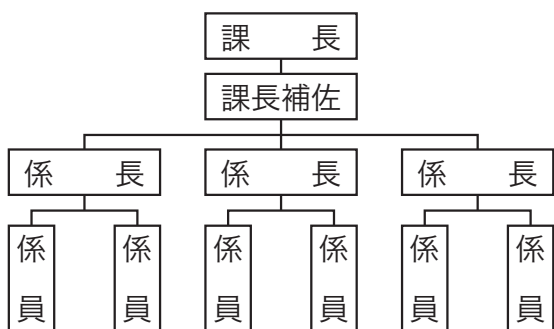

グループ制 (変更後)

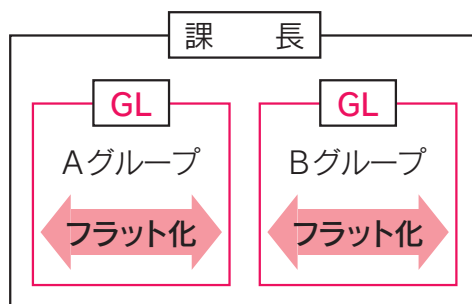

役場が変わります

? ところで、なにが便利になるの?

- ① 相談するにもどこに行ったらよいか…。分かりづらかった役場の組織が簡素化され担当の窓口が分かりやすくなります。
- ② グループ内での連携が密になり、意思決定までの時間が短縮されます。
- ③ これまで係や個人で抱えていた仕事をグループ内の複数の職員で担当することにより、担当者不在の状況を少なくします。

3

職員制度の改革

グループ制を効率的に運用するために、グループリーダー（GL）の役割が重要であり、また少数精鋭化に向けて職員一人ひとりの能力を高める必要があります。

このため、これまでの年功序列の人事給与制度を職責に応じたものに改革します。

また、自己啓発や研修制度を充実させるとともに、人事評価制度の導入を検討します。

役場本庁舎内の各課事務室の新しい配置

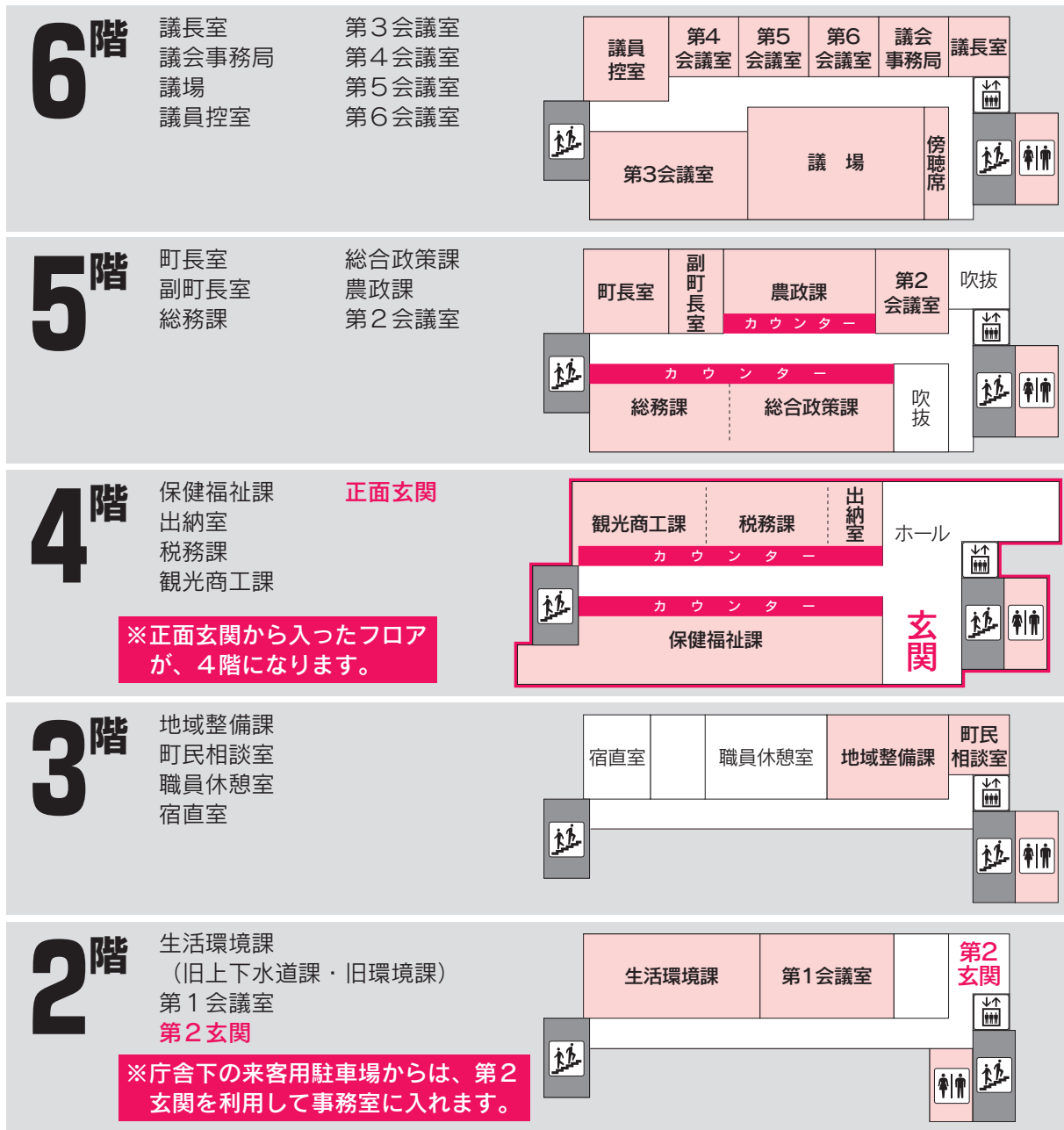

新しい行政組織と 業務内容

役場本庁舎 ☎0278-62-2111(代表)
 教育委員会 教育課 ☎0278-62-2275
 水上支所 ☎0278-72-2111(代表)
 新治支所 ☎0278-64-0111(代表)

課名	グループ名	業務内容※	
本庁舎	6階 議会事務局	①庶務・議事 議会庶務、議事 等	
	5階 総務課	①行政 秘書・渉外、訴訟・調停、行政区、広報・公聴、庁議、議案調整、人事・給与・福利厚生、公平委員会 等	
		②庶務・防災 ※選挙管理委員会事務局 法規、選挙、文書管理、情報公開・個人情報、消防・防災、防犯、交通 等	
		③管財 庁舎の管理、物品調達、公有財産管理、公有自動車管理、入札・契約、町有バス、町長車 等	
	5階 総合政策課	①企画財政 ※監査委員会事務局 総合企画・調整、総合計画、広域行政、予算編成、財政計画、組織機構・行財政改革、職員の定員管理、行政経営、統計、監査 等	
		②地域振興 地域振興、国際交流、都市間交流、芸術・文化交流、環境問題関連、まちづくり基本条例・コミュニティ、情報基盤・地域情報化、土地開発公社 等	
	5階 農政課	①農政 ※農業委員会事務局 農地調整、農業委員会、農業振興、林業振興、畜産振興、農林業施設の管理 等	
		②農村整備 農道整備、土地改良事業、土地改良施設の管理、国土調査 等	
	4階	出納室	①出納 歳入出納、歳出支払い、決算 等
		税務課	①資産税 資産税の課税・徴収 等
			②住民税 町民税の課税・徴収、源泉徴収所得税 等
			③滞納整理室 町税等の滞納整理 等
		4階 観光商工課	①観光商工 観光振興、商工業振興 等
			②施設管理 観光施設の管理、温泉事業、スキー場事業 等
		4階 保健福祉課	①福祉・窓口 戸籍、住民基本台帳、印鑑登録・管理、諸証明の交付、国民年金、各種相談、地域福祉、民生委員、生活保護、災害扶助、障害者福祉、児童福祉、男女共同参画 等
②医療・保健 国民健康保険、福祉医療、保健予防、後期高齢者医療 等			
③介護 介護保険・介護予防、包括支援センター、高齢者福祉 等			
3階 地域整備課	①管理・建設 道路・河川整備、河川管理、治水・排水対策、砂防・急傾斜地対策、公営住宅 等		
	②都市計画 都市計画、土地利用・大規模開発、建築、景観、公園緑地、企業誘致 等		
2階 生活環境課	①上水道 上水道、簡易水道 等		
	②環境 環境関係受付、ごみ収集、一般廃棄物、リサイクル、し尿処理、下水道、合併処理浄化槽 等		
公民館庁舎 2階 教育課	①総務・学校 教育委員会庶務、教育財産、教育行政相談、学校経営、学校教育、給食センター、幼稚園・保育園 等		
	②生涯学習 生涯学習、社会教育、青少年育成、文化振興、公民館、文化財、社会体育 等		
水上支所	①庶務・住民サービス 町税等、住民登録、印鑑登録・証明、福祉・住民相談 等		
	②建設・産業 町道、公営住宅、農業振興、農林業施設・土地改良施設の管理、上下水道 等		
新治支所	①庶務・住民サービス 町税等、住民登録、印鑑登録・証明、福祉・住民相談 等		
	②建設・産業 町道、公営住宅、農業振興、農林業施設・土地改良施設の管理、上下水道 等		

※各グループの業務内容は、今後変更になる場合があります。

国民健康保険からお知らせします

70～74歳までの人の医療費窓口負担の見直しについて

医療費自己負担の据え置きにより、平成20年4月から70歳～74歳までの人の医療費自己負担割合が1割の人は2割へ見直されることとされていましたが、平成20年4月～平成21年3月までの1年間について自己負担割合が1割に据え置かれます。

ただし、現役並みの所得がある人で、すでに3割負担をしている人や、後期高齢者医療制度の対象となる一定の障害認定を受けた人は除きます。

※70～74歳の医療費自己負担増加（1割→2割）が、平成20年4月から1年間凍結になったため自己負担2割のうち1割分を国が負担することとなりました。そのため、窓口での自己負担は現在と同率の1割となります。

対象者には3月末までに『1割』と記載されている、4月1日以降有効の保険証を配達記録で郵送しますので、お手元の保険証と差し替えてご使用ください。

国民健康保険医療費負担内訳

当初

保険者（みなかみ町）負担 8割	自己負担 2割
--------------------	------------

見直し後

保険者（みなかみ町）負担 8割	国負担 1割	自己負担 1割
--------------------	-----------	------------

現在、お手元にある高齢受給者証

国民健康保険 高齢受給者証	有効期限 記号番号	平成20年 7月 31日 -
氏名	生年月日	昭和 年 月 日 性別
	発効期日	平成19年 8月 1日
	一部負担金の割合	2割（平成20年 3月31日までは1割）
世帯主氏名	世帯主住所	みなかみ町
交付年月日	平成19年 8月 1日	群馬県利根郡みなかみ町 電話 (0278) 62-2111
保険者番号	保険者名	
111011105	みなかみ町	



新しい高齢受給者証

ご確認ください

国民健康保険 高齢受給者証	有効期限 記号番号	平成20年 7月 31日
氏名	生年月日	昭和 年 月 日 性別
	発効期日	平成19年 8月 1日
	一部負担金の割合	1割
世帯主氏名	世帯主住所	みなかみ町
交付年月日	平成20年 4月 1日	群馬県利根郡みなかみ町 電話 (0278) 62-2111
保険者番号	保険者名	
111011105	みなかみ町	

国民健康保険証の差し替えについて

国民健康保険法の改正により、国民健康保険の被保険者で65歳～74歳までの一部の人は4月1日より保険証が変わります。

対象者には4月1日以降有効の保険証を3月末までに配達記録で郵送しますので、差し替えをお願いいたします。

該当するかご確認ください

国民健康保険 被保険者証 (本人)	有効期限 記号番号	平成20年 3月 31日 -
氏名	生年月日	昭和 年 月 日 性別
	該当年月日	平成 年 月 日
	世帯主名	群馬県利根郡みなかみ町 番地
	住所	
交付年月日	平成19年 10月 1日	群馬県利根郡みなかみ町 電話 (0278) 62-2111
保険者番号	保険者名	
67101106	みなかみ町	

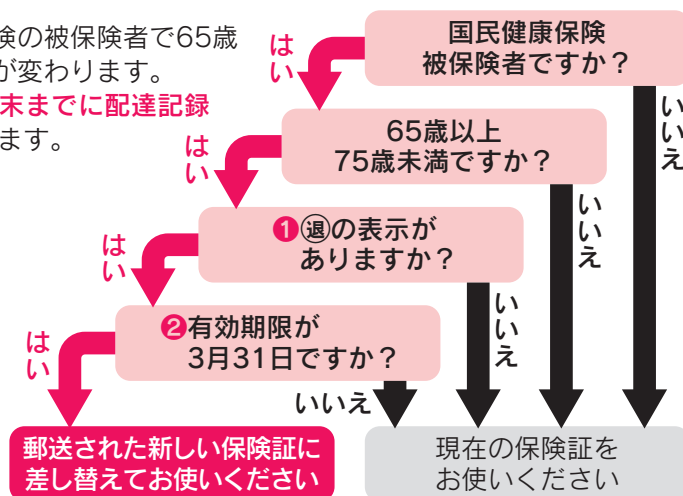

■問い合わせ先 役場保健福祉課 保険医療係 ☎62-2111 (内線426)
 水上支所 住民サービス係 ☎72-2111 (内線106)
 新治支所 住民サービス係 ☎64-0111 (内線123)

国民年金からお知らせです

■問い合わせ先
渋川社会保険事務所
☎ 0279 (22) 1611

国民年金保険料を クレジットカードで お支払いいただけます

～平成20年2月から受付開始～

国民年金保険料がクレジットカードでお支払いいただけるようになります。

クレジットカード支払いは、

事前に申し込み用紙をご提出いただき、以後、将来の保険料を定期的にクレジットカード会社が立替払いし、クレジットカード会社からカード会員に請求する方法です。

平成20年2月1日から受付を開始しています。クレジットカードによる支払いは平成20年3月分の保険料から支払いが可能になります。

■お支払方法

●毎月支払い

毎月の保険料を当月末に立替。割引はありません。

●一年分払い(前納)

4月分から翌年3月分までの保険料をまとめて4月末に立替。一年分の保険料を毎月現金で納めた場合と比べて、3,070円割引になります。

●半年分払い(前納)

4月分から9月分までの保険料を4月末に、10月分から翌年3月分までの保険料を10

割引になります。

月末にそれぞれまとめて立替。半年分の保険料を毎月現金で納めた場合と比べ、700円割引になります。

クレジットカード支払いをご希望の場合は、申し込み用紙「国民年金保険料クレジットカード納付(変更) 申出書」に必要事項をご記入のうえ、お近くの社会保険事務所へご提出ください。なお、申し込み用紙はお近くの社会保険事務所に備えてあります。社会保険庁ホームページからもダウンロードが可能です。

●社会保険庁HP

<http://www.sia.go.jp/top/credit/shiharai.pdf>



年金のイメージキャラクター「舞ちゃん」

国民年金保険料を 前納できます

～口座振替がお得です～

平成20年4月分から平成21年3月分までの国民年金保険料は月額14,410円です。

平成20年度分の国民年金保険料納付書は、4月初めに社会保険庁から「国民年金保険料納付案内書」と一緒に送られます。

国民年金には、一括して保険料を納めると割引になる「前納制度」があります。現金での納付を希望する人は「国民年金保険料納付案内書」に付いている「前納納付書」を使用して、納付書の使用期限までに納めてください。

公的年金は世代と世代の 支え合いです

公的年金は、年老いたときや万が一のことが起こったときのために、みんなが加入して保険料を出し合うことにより、経済的に支え合う制度です。

また、働く世代が納める保険料が高齢者の生活を支える「世代と世代の支え合い」のしくみで成り立っています。

さらに、年金の給付に必要な費用の3分の1は国の負担で賄われています。(国の負担は平成21年度までに2分の1に引き上げられます)

内書」に付いている「前納納付書」を使用して、納付書の使用期限までに納めてください。

1年分の保険料を前納すると3,070円、6か月分の保険料を前納すると700円が同じ月数の保険料を毎月納めた場合と比べて割引になります。

なお、保険料を前納した期間中に、就職して厚生年金に加入するなどの理由により国民年金保険料を納める必要がなくなった場合には、それ以降の期間の保険料は還付されます。

詳しくは、社会保険事務所へお問い合わせください。

このようなくみに基づいた公的年金は、少子高齢化の進行や、予測できない経済の変動にも対応することができ、将来にわたって同じ価値の年金を受けることができます。

みなさんも、ご自分や家族について長い将来を展望して、公的年金がどんなに大切なものか今一度考えてみませんか。

もし、あなたが公的年金制度に加入していなかったり、保険料を納めていなかったら、きちんと加入して忘れずに保険料を納めましょう。

詳しくは、社会保険事務所へお問い合わせください。

今年から 基本健康診査が変わります

① 健診の制度が変わることをご存じですか？

項目	変更前	変更後	内容
法律	老人保健法	高齢者の医療の確保に関する法律	
名称	基本健康診査	特定健康診査	生活習慣病の原因となるメタボリックシンドローム(内臓脂肪症候群)の該当者・予備軍をいち早く見つけるための特定健康診査になります。
実施者	市町村	各医療保険者	特定健康診査の実施者は各医療保険者(国民健康保険・社会保険など)になります。
対象者	40歳以上の住民	40~74歳の国民健康保険加入者	町で行う特定健康診査の対象者は、町が医療保険者となる国民健康保険加入者になります。
検査内容	身体計測・尿検査 血圧測定・問診 内科診察・血液検査	腹囲測定・身体計測 尿検査・血圧測定 問診・内科診察 血液検査(HbA1c含む)	メタボリックシンドロームの対象者を早期に発見するため、健診項目に新たに 腹囲測定 と 血液検査(HbA1c含む) が加わります。
時間	午前・午後 夜間	午前のみ 日曜日 空腹で受診	健診項目の中には、食事に影響を受けてしまうもの(血糖値、中性脂肪等)があります。メタボリックシンドロームの該当者を正確に把握するため 空腹で健診を受けることが原則 になります。そのため、健診は全日程とも午前中に行います。夜間健診が行えなくなった分は、日曜日の健診に変更になります。
持ち物	受診票・健康手帳	保険証・受診券 受診票・健康手帳	健診の対象者をより確実に把握するため、保険証および保険者から送られる受診券の提示が必要になります。
自己負担	1,000円 70歳以上無料	1,000円 75歳以上無料	4月1日より後期高齢者医療の対象が75歳以上の人になります。それに合わせて、町で行う特定健康診査の自己負担額も75歳以上の人を無料としました。

※注意※

1. 健診内容が変更になり、各医療保険者が保険加入者全員に責任を持って健診を受けさせなければならなくなったため、健診受診の希望は取らず、全員に受診券が送られるようになりました。
2. 健診日数が今まで通りで、健診時間が午前中のみと短縮されるため、会場数が減少されます。詳しくは、3月に配布される健康カレンダーまたは6月に発行される広報紙でご確認ください。
3. **社会保険・共済保険等加入者(40~74歳の人)**は加入している**医療保険者**にご確認ください。
4. **30・35歳の人(ひまわり健診)**、**75歳以上の人(ことぶき健診)**も町の健診の対象になり、同様の検査が受けられます。



② 生活機能評価が変わります

介護予防のために行っていた生活機能評価(基本健診の時に行っていたアンケート)が変わります。今までは、町の基本健診を受診した人を対象に行っていましたが、健診制度の変更に伴い65歳以上全員が対象になります。そのため、6月上旬に生活機能評価票(アンケート)が65歳以上全員に配布されます。

③ レントゲンおよびがん検診につきましては、変更はありません。今までどおり受診できます。

■問い合わせ先 町保健福祉センター ☎62-2527

生涯にわたって健やかであるために

胃がん・乳がん・子宮がん検診を受けましょう!!

町では次の日程で検診を実施しますので、今年対象になる人は、忘れず検診を受けましょう!!

■対象者（年齢は平成21年3月31日現在）

- 胃がん検診：40歳以上の人
- 乳がん検診：41歳以上で奇数年齢の女性
- 子宮がん検診：21歳以上で奇数年齢の女性

■受付時間

各検診の日程表をご覧ください。会場により受付時間が異なりますので、よく確認してください。また、該当地区日程で都合のつかない場合は、他の会場でも受診できます。

■自己負担額（75歳以上の人と生活保護世帯の人については無料です）

- 胃がん検診：1,000円
- 乳がん検診：1,000円
- 子宮がん検診：1,000円

※『各種健康診断申込書』にて希望されなかった人も、対象年齢であれば受診できますので、問い合わせ先までご連絡ください。

胃がん検診日程

地区	実施月日	受付時間	検診会場	対象地区
月 夜 野 地 区	4月14日(月)	8:30~10:00	下牧公民館	下牧
	4月15日(火)	8:30~10:00	師公民館	師
	4月16日(水)	8:30~10:00	下区集落センター	下区・上区
	4月21日(月)	8:30~10:00	中村集落センター	小川島・南区・竹改戸・中村
	4月22日(火)	8:30~10:00	下牧公民館	下牧
	4月25日(金)	7:00~ 9:30	カルチャーセンター	淵尻・和名中・小和知・下石倉 上石倉・上牧・大沼・奈女沢
	4月28日(月)	8:30~10:00	後閑集落センター	後閑(坂上・貝久保・岩瀬・下村 中村・稗田・上河原)
	4月30日(水)	7:00~ 9:30	町保健福祉センター	町組(9~14)
	5月 1日(木)	8:30~10:00	真政公民館	真政
	5月 2日(金)	7:00~ 9:30	町中央公民館	後閑(上入一組・上入二組・下入 新道・駅前一組・駅前二組)
		8:30~10:00	上組公民館	上組・小川・大峰
	5月 7日(水)	8:30~10:00	町保健福祉センター	町組(1~8) 町内全地区
水 上 地 区	4月14日(月)	7:00~ 9:30	観光会館	湯原・阿能川
	4月15日(火)	8:30~10:00	南部健康増進センター	高日向・寺間・小仁田・川上
	4月22日(火)	8:30~10:00	大穴会館	粟沢・綱子・幸知・湯桧曾・大穴
	5月 1日(木)	8:30~10:00	北部生活改善センター	藤原地区
	5月 7日(水)	8:30~10:00	小日向会館	小日向
	5月12日(月)	7:00~ 9:30	水上保健センター	鹿野沢・谷川 町内全地区
新 治 地 区	4月16日(水)	8:30~10:00	B&G新治海洋センター	赤谷・相保・浅地・笠原
	4月21日(月)	7:00~ 9:30	新治保健センター	湯宿・新巻
	4月25日(金)	7:00~ 9:30	下新田農事研修所	下新田・上羽場・下羽場・師田
	4月28日(月)	8:30~10:00	新治保健センター	布施
	5月 8日(木)	8:30~10:00	遊神館	恋越・入須川・塩原
	5月 9日(金)	8:30~10:00	猿ヶ京多目的集会施設	永井・吹路・猿ヶ京
	5月12日(月)	8:30~10:00	須川分館	須川・谷地・東峰

乳がん・子宮がん検診日程

地区	実施月日	受付時間	検診会場	対象地区
月 夜 野 地 区	4月 2日(水)	13:00~14:00	町保健福祉センター	町組(1~8)
	4月 7日(月)	12:30~13:00	下区集落センター	下区・上区
		14:30~15:15	中村集落センター	小川島・南区・竹改戸・中村
	4月 9日(水)	13:00~14:00	町中央公民館	後閑(上入一組・上入二組・下入 新道・駅前一組・駅前二組)
	4月10日(木)	13:00~14:00	下牧公民館	下牧
	4月11日(金)	13:00~14:00	上組公民館	上組・小川・大峰
	4月17日(木)	13:00~14:00	カルチャーセンター	淵尻・和名中・小和知・下石倉 上石倉・上牧・大沼・奈女沢
	4月18日(金)	13:00~14:00	後閑集落センター	後閑(坂上・貝久保・岩瀬・下村 中村・稗田・上河原)
	4月23日(水)	13:00~14:00	真政公民館	師・真政
	4月30日(水)	13:00~14:00	★ 町保健福祉センター	町組(9~14) 町内全地区
水 上 地 区	4月14日(月)	13:00~14:00	★ 観光会館	小日向・湯原・阿能川
	5月 9日(金)	11:30~12:00	大穴会館	粟沢・綱子・幸知・湯桧曾・大穴・藤原
		13:30~14:15	南部健康増進センター	高日向・寺間・小仁田・川上
5月21日(水)	13:00~14:00	水上保健センター	鹿野沢・谷川 町内全地区	
新 治 地 区	4月 8日(火)	12:30~13:00	猿ヶ京多目的集会施設	永井・吹路・猿ヶ京
		14:30~15:15	B&G新治海洋センター	赤谷・相俣・浅地
	4月21日(月)	13:00~14:00	★ 新治保健センター	湯宿・新巻
	4月24日(木)	13:00~14:00	下新田農事研修所	下新田・上羽場・下羽場・師田
	5月13日(火)	13:00~14:00	須川分館	笠原・須川・谷地・東峰
	5月19日(月)	13:00~14:00	新治保健センター	布施
5月22日(木)	13:00~14:00	遊神館	恋越・入須川・塩原	

★4月14日観光会館、4月21日新治保健センター、4月30日町保健福祉センターの午前中は、胃がん検診を行います。

■問い合わせ先 **みなかみ町保健福祉センター 健康推進係 ☎62-2527**

4月に小学校入学となるお子さんをお持ちのお母さんへ 「麻しん・風しん予防接種」はお済みですか？

小学校入学前に第2期として「麻しん・風しん予防接種」を実施しています。これは集団生活を始める前に接種を行うことで、獲得した免疫をより強めることを目的としています。

対象となるお子さんには、すでに個別通知をお届けしていますので**まだ接種していない人は、早めに接種しましょう。**予診票のない場合は医療機関にもありますのでそちらをご利用ください。

■対象年齢 小学校就学前1年間の5歳と6歳の子ども（幼稚園・保育園の年長組にあたる平成13年度生まれの子ども）

■接種期限 3月31日までの間に1回接種

**注
意**

- ①「麻しん」または「風しん」のどちらかにかかったことのある人は、かかっていない方の単独ワクチンを接種します。
- ②「麻しん」および「風しん」の両方にかかったことのある人は、接種の必要はありません。上記の①②に該当の人は、町保健福祉センターまでお問い合わせください。

※平成14年度生まれのお子さんにも個別に通知をしていますが、接種できるのは平成20年4月1日になってからですのでご注意ください。

■問い合わせ先 **町保健福祉センター ☎62-2527**



町民税非課税世帯に 灯油購入費の助成をします

灯油価格の急激な高騰による緊急対策措置として、
灯油購入費の一部を助成します

■対象世帯

平成20年1月1日現在でみなかみ町に住民登録をしている世帯のうち、町民税非課税世帯で次のいずれかに該当する世帯

- ①65歳以上の高齢者だけの世帯
- ②特別児童扶養手当1級の障害者の含まれる世帯
- ③国民年金法の1級の障害者の含まれる世帯
- ④身体障害者手帳の1級または2級の手帳保持者が含まれる世帯
- ⑤療育手帳の判定欄が「A」と記載されている手帳保持者の含まれる世帯
- ⑥精神保健福祉手帳1級の手帳保持者が含まれる世帯
- ⑦母子家庭、父子家庭または父母のいない児童を養育している世帯
- ⑧生活保護費受給世帯



■助成額

平成20年1月17日から平成20年3月31日までに購入した灯油代金のうち、一世帯あたり5,000円を上限として助成いたします。

助成金請求の際、領収書等が必要ですので期間内に購入した灯油代金の領収書等は、大切に保管してください。

■申請方法

区長を通じて全戸配布した申請書・請求書に必要事項を記載のうえ、領収書等を貼り付けて役場保健福祉課へ提出してください。(水上支所、新治支所でも可。郵送でも可)

※銀行振込となりますので、銀行名、口座番号等は必ずご記入ください。(ゆうちょ銀行は不可)

■請求期間

平成20年4月18日(金)まで

注意 事項

- ①この事業は、平成20年3月31日までの特別事業です。平成20年4月1日以降の灯油購入代金は対象となりません。
- ②対象世帯全員が施設入所または長期入院の場合、対象となりません。

■この事業に関する問い合わせ先 役場保健福祉課 福祉係 ☎(62)2111 (内424)

第3回 みなかみ町 成人式

●開催日 (4月第1日曜日)

平成20年4月6日 午後1時 開式

●会場 町カルチャーセンター

●該当者 昭和62年4月2日～
昭和63年4月1日生まれの人

■問い合わせ先

町教育委員会 生涯学習課
☎(62)2275(内713・714)



水上中学校「ピア・サポーター」が 学警連優良児童生徒表彰を受賞

水上中学校（中島智雄校長）では、困ったり悩んだりしている仲間に手を差し伸べていきたいという生徒の思いから、平成13年度にピア・サポーター（ピアは同僚・仲間の意）という組織を立ち上げて活動を続けてきています。

その活動が認められ、2月15日、利根沼田地区学校警察連絡協議会（会長 加藤三男 川場中学校長）より優良児童生徒表彰を受賞しました。

中学校では、現在、25人の有志がピア・サポーターとして、カウンセリング術を身に付け仲間を支援する活動や、

健康への啓発を推進するボランティア活動に積極的に取り組んでいます。

仲間への支援活動では、悩みを抱えている仲間の相談にのったり、積極的に声をかけていくことにより元気を取り戻した生徒もいます。新入生への支援活動では、小学校6年生が不安を持たず中学校に入学できるように、中学校生活で知りたいことや心配なことを手紙を通じて聞き取り、一人ひとりにアドバイスを送っています。

また、昨年、11月30日には沼田保健事務所と協力し、12月1日の「世界エイズデー」に合わせたエイズ予防キャンペーンを行ってしています。この取り組みは、7年目を迎え、エイズ患者の理解と支援のシンボルであるレッドリボンやエイズのことをわかりやすく描いた漫画によるチラシ、リーフレットなどを制作し、水上駅構内で通勤通学する人たちに配布しました。

今回の受賞は生徒たちにとって自信につながるとともに、ますます活躍が期待されます。

藤原小・中学校PTAが 優良PTA表彰を受賞



林PTA会長に表彰状が授与されました

藤原小学校（塚越隆二校長）と藤原中学校（高橋幹校長）では、PTA（会長 林昇／藤原）が中心となりPTA正会員をはじめ地域住民が準会員となつて、学校と地域の連携や学校教育活動の支援を積極的に行っています。今回、その活動が認められ優良PTA群馬県教育委員会表彰を受賞しました。

主な活動は運営委員会企画立案され、児童・生徒の活動支援、PTAセミナーの開催、読み聞かせやミニ講話の実施、奉仕作業、通学路の安全確保などを行っています。また、運動会やスキー大会は幼小中とPTAおよび地区住民が企画運営して行われ、地域住民の交流の場となっています。

これからも、PTAと学校、地区住民が一体となつて活動がさらに活発になることを期待します。

韓国の中等部の生徒が 冬季スポーツ交流で来町

群馬県が主催する第6回日韓青少年スポーツ交流事業で、2月11日～17日の間、クロスカントリー競技に参加する韓国の中等部の生徒、指導者、役員が本町を訪れました。

この事業は、2002年サッカーワールドカップ大会の日韓両国の共同開催を機に親善と友好を深めることを目的に開催され、1月には北海道と群馬県の中学生が韓国を訪れ交流を深めてきました。

今回は、スケート、アイスホッケー、カーリングを北海道で開催、アルペンを片品村で開催しています。

選手団は水上高原スキー場で、クロスカントリーの合同練習を主体に行い、2月14日には記録会が実施されました。



平成19年度群馬県統計大会

1月24日、前橋市民文化会館において平成19年度群馬県統計大会が開催されました。

永年にわたり各種統計調査にご尽力いただいたみなさまに対し、知事および統計協会より表彰状が授与されました。あわせて各方面からの表彰状の伝達も行なわれました。

また、第46回統計グラフ群馬県コンクールで利根商業高等学校3年の原澤美香さんと平田有里恵さんが、パソコン統計グラフの部で佳作を受賞しました。

本町では11人のみなさんが受賞されました。おめでとうございます。

■群馬県知事表彰

杉木 彦樹さん(町組)
中村 正さん(上牧)
阿部 浩さん(湯松曾)

■群馬県統計協会会長表彰

高橋 俊一さん(浅地)

■群馬県統計協会会長感謝状

佐藤 肇さん(真政)
高橋 務さん(中村)
内海 博光さん(中村)
千明 文夫さん(竹改戸)
関 泰弘さん(月夜野)
大久保 孝一さん(和名中)
林 昭一さん(猿ヶ京)



統計大会に参加し、表彰されたみなさん
左から、中村正さん、杉木彦樹さん、佐藤肇さん

県大会に出場します



昨春秋に行われた、県選抜少年学童軟式野球利根沼田支部予選(参加24チーム)において、オール新治が見事優勝し、3月22日から県営敷島球場で行われる県大会に出場します。

オール新治は、新治地区の各小学校にそれぞれあった少年野球チーム(猿ヶ京ファルコンズ、須川シャークス、新巻ウイングス)が4月に控えている学校統合に先がけ、昨年の秋から統合して練習をしています。実力のある3チームが統合して結成されたチームとあって、県大会での活躍が期待されます。

複十字シール募金

総額 **1,058,156円**

昨年11月に実施された複十字シール募金に町民のみならず多大なご支援ご協力をいただきありがとうございます。これらの善意あふれる募金は、結核予防会群馬県支部に送金され、肺がん・胸部に関する諸疾患の予防対策推進の活動資金や、国内のみならず世界の結核をなくすため、結核がまん延している開発途上国への援助などに有効適切に使用させていただきます。

「ぐんま郷土芸能の祭典」に出演!

2月2日、群馬県民会館小ホールにおいて開催された、「ぐんま郷土芸能の祭典」伝統歌舞伎公演に、水上歌舞伎(代表||阿部功さん/綱子)と利根沼田女歌舞伎(代表||真庭正子さん/下牧)、みなかみ町子ども歌舞伎(代表||狩野えり香さん/湯原)が出演しました。

このイベントは、後継者育成や伝承されている技術の向上を図るとともに、地域活性化の一助となるように群馬県教育文化事業団が中心となり催されました。

会場には、幅広い年齢層の観客が大勢訪れ、歌舞伎や郷土芸能に対する関心の高まりがうかがえました。



みなかみ町子ども歌舞伎による公演

小野寿通さん

県大会で6位に！

第38回利根郡子ども会上毛かるた大会が1月27日、昭和村公民館で開催されました。本町から参加した子ども会の成績は次のとおりです。

また、第61回上毛かるた競技県大会が2月3日、ぐんま武道館で開催され、小野寿通さんが、並みいる強豪を抑えて6位に入賞しました。おめでとうございます。

■郡大会の結果

〔団体の部〕

●小学生低学年

水上子ども会 **優勝**

東峰子ども会 **準優勝**

真政子ども会 **第3位**

●小学生高学年

吹路子ども会 **準優勝**

●中学生

新巻子ども会 **準優勝**

〔個人の部〕

●小学生低学年

小野 美玲さん (阿能川) **優勝**

阿部 勝太朗さん (真政) **第3位**

●小学生高学年

阿部 遥さん (真政) **優勝**

清水みのりさん (鹿野沢) **第3位**

●中学生

小野 寿通さん (阿能川) **優勝**

佐藤 健太郎さん (浅地) **第3位**

■県大会の結果

〔個人の部〕

●中学生

小野 寿通さん (阿能川) **第6位**

第2回 みなかみ町小中学生スキー大会

1月29日、水上高原スキー場において、みなかみ町小中学生スキー大会が開催されました。結果は次のとおりです。(敬称略)

第1戦大回転

●小学生女子

優勝 石田 ひかり (桃野小)
準優勝 小林 紗耶 (水上小)
第3位 小橋 あさひ (水上小)

●小学生男子

優勝 石田 真之介 (桃野小)
準優勝 片野 景太 (須川小)
第3位 阿部 右京 (幸知小)

●中学生女子

優勝 雲越 愛 (藤原中)
準優勝 星野 利奈 (水上中)
第3位 林 郁香 (藤原中)

●中学生男子

優勝 林 豪紀 (新治中)
準優勝 笛木 雄太 (新治中)
第3位 高橋 拓朗 (月夜野中)

第2戦大回転

●小学生女子

優勝 小林 紗耶 (水上小)
準優勝 石田 ひかり (桃野小)
第3位 小橋 あさひ (水上小)

●小学生男子

優勝 石田 真之介 (桃野小)
準優勝 阿部 右京 (幸知小)
第3位 片野 景太 (須川小)

●中学生女子

優勝 雲越 愛 (藤原中)
準優勝 星野 利奈 (水上中)
第3位 林 郁香 (藤原中)

●中学生男子

優勝 林 豪紀 (新治中)
準優勝 笛木 雄太 (新治中)
第3位 高橋 拓朗 (月夜野中)

■クロスカントリー

●小学生女子2kmクラシカル

優勝 石関 美輝 (水上小)
準優勝 林 奈々 (幸知小)
第3位 蛸山 祥子 (水上小)

●小学生男子3kmクラシカル

優勝 中島 和 (藤原小)
準優勝 日垣 圭二 (幸知小)
第3位 高橋 幸也 (水上小)

●中学生女子3kmフリー

優勝 筑比地 杏奈 (水上中)
準優勝 櫻井 菜月 (水上中)
第3位 大久保 美輝 (水上中)

●中学生男子5kmフリー

優勝 林 一樹 (水上中)
準優勝 清水 祐太 (水上中)



小学生女子2kmのスタート

全国で活躍している

みなかみ出身のスキー選手を紹介しします

第45回 全国中学校スキー大会

2月2日～4日 石川県白山市

下記の選手のみなさんが、全国大会に出場しました。男子大回転では水上中3年の尾形峻さんが優勝という輝かしい成績を残されました。おめでとうございます。(敬称略)

■アルペン

○男子大回転

尾形 峻 (水上中3年) **優勝**
 林 卓治 (藤原中3年)
 雲越 幹久 (藤原中3年)

○男子回転

雲越 幹久 (藤原中3年)

○女子回転

田村 知怜 (新治中3年)

■クロスカントリー

○男子5kmフリー

阿部 栄二 (藤原中3年)
 南雲 寛樹 (水上中3年)

○男子5kmクラシカル

阿部 栄二 (藤原中3年)
 南雲 寛樹 (水上中3年)
 雲越 勇志 (藤原中2年)

○女子3kmクラシカル

星野 悠希 (月夜野中1年)

○男子5kmリレー(県選抜チーム)

阿部 栄二 (藤原中3年)
 南雲 寛樹 (水上中3年)
 飯塚 将 (片品中2年)
 入村 恵貴 (草津中1年)

お知らせ

放課後子ども教室が始まるよ

■問い合わせ先
町教育委員会 生涯学習課
TEL (62)2275(内714)
水上支所 住民サービス係
TEL (72)2111(内111)
新治支所 住民サービス係
TEL (64)0111(内122)

町では、放課後を利用して各小学校等で行われている放課後子ども教室を平成20年4月以降も実施します。放課後子ども教室は、地域の大人や学年の違う子どもと一緒にドッジボール、輪投げ、シャボン玉遊びや工作などで楽しく遊ぶ広場です。4月以降参加したい人も大歓迎です。たくさんの子どもの参加をお待ちしています。

■場所 町内の各小学校。ただし、一部子ども教室を実施していない小学校もあります。

■日時 平日の放課後。時間や曜日は各子ども教室によって多少異なります。

ます。

※参加方法や日程などの詳細は、4月以降、学校を通して各児童に参加募集のチラシを配布する予定です。

◎各教室指導員(安全管理員)の募集

町では、安全面に配慮し、各小学校で実施する放課後子ども教室の活動をお手伝いしてもらえる人(子ども教室のスタッフとして放課後、学校で子どもたちと遊んだり、ゲームをしてもらえる人)を募集します。

参加について特別な資格はいりません。年齢

を問わず、子どもが好きな人(保護者以外でも大歓迎)

で、子ども教室に興味のある人の参加をお待ちしています



■納税と納期■

■3月の納税
■納期：3月31日(月)
国民健康保険税 第12期

■4月の納税
■納期：4月30日(水)
国民健康保険税 第1期

国民年金2月分の納期は、**3月31日(月)**です。

お支払いは便利な口座振替をご利用ください。

す。

※指導員(安全管理員)については、各教室によって募集等の状況が異なります。参加申し込みや詳しい内容については、各子ども教室のスタッフまたは、教育委員会等にお問い合わせください。

※新治小子ども教室では、3月21日(金)を第1次締切日とさせていただきますが、その後も随時募集を行います。

国税専門官採用試験を実施します

実施します

■問い合わせ先
関東信越国税局人事第二課試験係
TEL 048(600)3111
内線2095、2097
沼田税務署総務課
TEL (22) 2131

■受験資格

1. 昭和54年4月2日～昭和62年4月1日生まれの人

2. 昭和62年4月2日以降生まれの人で次に該当する人

①大学を卒業した人および平成21年3月までに大学を卒業する見込みの人

②人事院が①に該当する人と同等の資格があると認める人

■試験の程度 大学卒業程度

■受験申込期間

4月1日(火)～4月14日(月)

当日消印有効

■申込書提出先

希望する1次試験地を所轄する国税局または国税事務所

※土・日曜日は除く

■試験日

●1次試験 6月15日(日)

●2次試験 7月28日(月)～31日(木)のいずれか1日

※1次試験合格通知書で指定する日

■試験地

●1次試験

高崎市、さいたま市、新潟市、松本市ほか

●2次試験 さいたま市ほか

■合格者発表日

●1次試験合格者 7月8日(火)

●最終合格者 8月29日(金)

■採用予定数 全国で約1、200人

※平成19年末現在のものであり、変動する場合があります。

「第25回全国都市緑化ぐんまフェア」がいよいよ開幕します

■問い合わせ先
沼田土木事務所企画管理グループ
TEL (24) 55111

3月29日から6月8日までの72日間、花と緑の祭典「第25回全国都市緑化ぐんまフェア」が開催されます。前橋（前橋公園・敷島公園）、高崎（城址公園周辺）を総合会場として、県内各地に花みどり活動の実践を通して美しい郷土の再発見を促し、「21世紀の名所」づくりの拠点となる157か所のサテライト会場を設け、県内外からの来訪者をもてなします。利根沼田エリアには、「水清く、四季かほる利根沼田」をテーマに、湯松曾公園をはじめとする13のサテライト会場があります。みなさんにお出かけください。

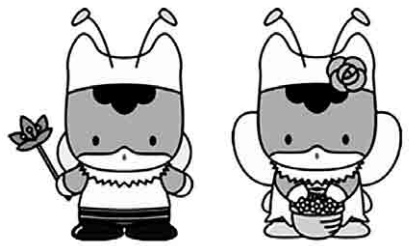

ハチ（左側）とチョウ（右側）をイメージしたゆうまちゃんフェアを応援しています

2009年1月、上場会社の株券が電子化されます！

■問い合わせ先
日本証券業協会証券決済制度改革推進センター
TEL 03(3667)4500
(平日 9時~17時受付)

利根沼田エリアのサテライト会場
①沼田公園②たんばらラベンダーパーク③花咲の湯④丸沼⑤大清水湿原⑥越本ミズバシヨウの森⑦武尊牧場⑧道の駅川場田園プラザ⑨望郷ライン沿い等花壇⑩湯檜曾公園⑪上ノ原「入会（いりあい）の森」⑫たぐみの里⑬猿ヶ京ネットワーク

株券電子化により、上場会社の株券は無効となり、株主の権利は証券会社などの金融機関の口座で電子的に管理されます。

お手元の株券が本人名義になっていない場合は、電子化により株主としての権利を失うおそれがありますので注意が必要です。自宅のタンスや貸金庫で長期間保管されている株券の中には、名義書換や転居の際の住所変更などが済んでいないものもあると考えられます。この機会に確認されることをお勧めします。

株券電子化により株式の管理や取引がより効率的に、より安全に行えるようになります。詳しくは日本証券

券業協会証券決済制度改革推進センターまでお問い合わせください。

3年連続で犯罪が減少しました

■問い合わせ先
県治安回復対策室
TEL 027(2226)2355
役場総務課 交通防災係
TEL (62)2111(内515)

県内における昨年の刑法犯認知件数は、前年比13・4%減の27、769件（暫定値）となり、7年ぶりに3万件を下回りました。

この減少率は全国2位で、平成16年の42、643件をピークに3年連続で減り続け、3年間で約15、000件減少させることができました。

これは個人個人が防犯対策を心掛けたことと、地域のみなさんが自主的に防犯パトロール等に取り組んでくださった成果と考えられます。

みなさんの積極的な防犯活動に対し、お礼申し上げます。

しかし、減少傾向にあるとはいえ、10年前に比べれば、まだまだ高い水準にあります。今後も県は警察や市町村と協力して、安全で安心な群馬県にするための取組を実施して参りますが、県民のみなさんも自らの防犯対策と地域ぐるみの防犯活動にご協力をお願いします。

群馬テレビデジタル放送 開始のお知らせ

■問い合わせ先
群馬テレビ 技術部
TEL 027(219)0010
総務省関東総合通信局
TEL 03(6238)1944

大峰山にある沼田デジタル中継局では、2006年12月から地上デジタル放送を開始しています。

3月中旬からは、現在の地上デジタル放送に加え群馬テレビがデジタル放送を開始します。

受信方法や放送エリアなど詳しい内容については、群馬テレビ技術部または総務省関東総合通信局放送部放送課までお問い合わせください。

デジタル放送受信にあたり

○地上デジタル放送を受信するには、UHFアンテナと地上デジタル放送対応の受信機が必要です。

○すでに沼田中継局のデジタル放送を受信されている場合には、群馬テレビをご覧いただくために、テレビ受信機のチャンネルの再設定や再スキヤンが必要な場合があります。

デジタル放送局とチャンネル

- ▽NHK総合/1ch▽NHK教育/2ch
- ▽群馬テレビ/3ch▽日本テレビ/4ch
- ▽テレビ朝日/5ch▽TBS/6ch
- ▽テレビ東京/7ch▽フジテレビ/8ch

募集

県営住宅入居者募集案内

■応募・問い合わせ先
群馬県住宅供給公社
TEL 027(210)6634

県営住宅入居者を平成20年度から、年4回(4月、7月、10月、1月)定期募集します。公開抽選で入居予定者を選定します。

■入居者資格 住宅に困窮し親族と入居する人。収入制限があります。単身入居(高齢者、障害者等)資格やその他は募集要領を確認してください。

■募集住宅 住宅の所在地・募集戸数・家賃・間取り等は募集要領をご覧ください。

■募集要領 4月1日から、群馬県住宅供給公社、土木事務所、役場地域整備課管理・建設グループの窓口で配布します。

■募集期間 4月1日(火)～15日(火)
■申込み方法 郵送のみ受付ます。

町営住宅入居者募集

■応募・問い合わせ先
役場地域整備課 管理係
TEL (62)2111(内317)
水上支所 建設・産業係
TEL (72)2111(内206)
新治支所 建設・産業係
TEL (64)0111(内142)

町では、次のとおり町営住宅の入居者を募集しますので、入居を希望される人はお問い合わせください。

■受付期間 3月3日(月)～14日(金)

■入居日 4月中旬予定

■募集戸数 3戸

●矢瀬団地「3K」3号棟404号
05号室・406号室
▽L棟4

4月10日は 交通事故死ゼロを目指す日

一人ひとりが、交通ルールを守り、交通マナーを実践するなど交通事故に注意して行動し、交通事故の発生を防ぎましょう。

群馬県警察本部
役場総務課交通防災係

今月の体操教室

どちらの教室も大好評!
男性の参加者大歓迎!

参加申込は不要です。直接会場へお出かけください。みなさんの参加をお待ちしています。

室内シューズ・タオル・飲み物をご持参ください。

■中高年体操教室

○1～3月は休みです

■エアロビクス教室

■昼の部 (毎週木曜日)
○開催日 3月6日・13日・27日
○時間 10:00～11:00
○会場 月夜野総合体育館剣道場

■夜の部 (毎週月曜日)
○開催日 3月3日・10日・17日
24日・31日
○時間 20:00～21:00
○会場 新治B&G
海洋センター2階

問い合わせ先

新治支所 住民サービス係
TEL (64)0111 (内117)

手話通訳者

養成講座を開催します

■問い合わせ先
群馬県聴覚障害者
コミュニケーションプラザ
TEL 027(255)6633

県では聴覚障害者の福祉に理解と熱意がある人に対し、聴覚障害者のコミュニケーションの手段の一つである手話通訳の実技指導講座を開催します。

■対象者・種類・定員

県内に居住し、群馬県聴覚障害者コミュニケーションプラザ手話通訳者認定試験を受験する意志があり、全日程に出席できる人。

□基本コース 全33回 定員20人

選考により決定(手話通訳奉仕員養成講座等修了し、手話で日常生活が可能なもの)

□応用コース 全23回 定員20人

基本コースを修了した人、各市手話通訳者試験合格者

□実践コース 全18回 定員20人
応用コースを修了した人

■受講料

無料(教材費は一部受講者負担)

■会場

▽前橋会場/群馬県社会福祉総合センター▽伊勢崎会場/緋の郷

■受講申込み方法等 往復はがきに、郵便番号、住所、氏名、ふりがな、連絡先、受講コース、希望会場を記入して郵送してください。

■送付先 〒371-0843

前橋市新前橋町13-12

群馬県社会福祉総合センター3階

群馬県聴覚障害者コミュニケーションプラザ 手話通訳者養成講座係

■申込み受付期間

3月24日～4月1日(必着)

要約筆記者養成

講座を開催します

■申込・問い合わせ先
群馬県聴覚障害者
コミュニケーションプラザ
TEL 027(255)6633

県では聴覚障害者の福祉に理解と熱意がある人に対し、聴覚障害者のコミュニケーションの手段の一つである要約筆記の実技指導講座(手書きコースおよびパソコンコース)を開催します。

■対象者 県内に居住し、講座修了後、コミュニケーションプラザが実施する要約筆記者派遣事業に登録し活動できる人

■受講定員・日程
□基礎課程 定員30人
5月19日～9月8日までの、毎月曜日(7月21日除く)計16回
13時30分～15時30分

□応用課程 定員30人
9月22日～12月15日までの、毎月曜日 計10回
13時30分～15時30分

※パソコンコースはノートパソコンの持参が必要です。

■受講料 無料(教材費は一部受講者負担)

■会場 桐生市身体障害者福祉センター

■受講申込み方法等

往復はがきに住所、氏名、ふりがな、電話番号、受講希望コース(手書き・パソコンのいずれか)を明記して郵送してください。

■送付先 〒371-0843 前橋市新前橋町13-12

群馬県社会福祉総合センター3階 群馬県聴覚障害者コミュニケーションプラザ 要約筆記者養成講座係

■申込み受付期間 3月24日～4月4日(必着)

相談

心配ごと・法律相談所

■予約・問い合わせ先
みなかみ町社会福祉協議会
TEL (62) 0081

◆心配ごと(民生・人権・行政)相談所

■月夜野会場 3月18日(火)
会場 町保健福祉センター2階

■水上会場 4月15日(火)
会場 社会福祉協議会 水上支所

◆法律相談所
■新治会場 3月14日(金)
会場 のぞみ館 相談室

■月夜野会場 4月11日(金)
会場 町保健福祉センター2階

相談は、予約制で先着順になります
時間は全て午後1時30分～4時

図書室だより

中央・カルチャーセンター・新治・水上

新治公民館 3月

						1
2	3	4	5	6	7	8
9	10	11	12	13	14	15
16	17	18	19	20	21	22
23	24	25	26	27	28	29
30	31					

●開室日 (●印)
月曜日と祝祭日を除く日 午前9時～午後5時

●おはなしの会 (●印)
とき/3月16日(日) 午後2時～
ところ/新治公民館図書室

中央公民館 3月

						1
2	3	4	5	6	7	8
9	10	11	12	13	14	15
16	17	18	19	20	21	22
23	24	25	26	27	28	29
30	31					

●開室日 (●印)
火・木曜日
午前9時～午後5時
土曜日 午前9時～午後4時
日曜日(第1・第3) 午前9時～12時
※開室日の12時～13時の間は休室となります

水上公民館 3月

						1
2	3	4	5	6	7	8
9	10	11	12	13	14	15
16	17	18	19	20	21	22
23	24	25	26	27	28	29
30	31					

●開室日 (●印)
月曜日と祝祭日を除く日
午前9時～午後5時
※開室日の12時～13時の間は休室となります

カルチャーセンター 児童図書室 3月

						1
2	3	4	5	6	7	8
9	10	11	12	13	14	15
16	17	18	19	20	21	22
23	24	25	26	27	28	29
30	31					

●開室日 (●印)
原則として月曜日と祝祭日の翌日を除く日 午前9時～午後5時

●おはなしの会 (●印)
とき/3月13日(木) 午後3時～
ところ/カルチャーセンタープレイルーム

新着図書の紹介

2月下旬から3月上旬にかけて入荷予定の各図書室の新着図書を紹介します。各図書室の新着図書は、どなたでも借りることができます。

■中央公民館図書室

●一般書●

▼好かれようとしなない／朝倉かすみ
▲トラや／南木佳士▼たすけ鍼／山本一力▼のぼうの城／和田竜▼私訳歎異抄／五木寛之▼縦並び社会 貧富はこうして作られる／毎日新聞社会部▼俳句がうまくなる100の発想法／ひらのこぼ

おすすめの1冊



私の男
桜庭一樹／著
文藝春秋

●児童書●

▼じがかけなかつたライオンのおうさま／マルティン・バルトシャイト▼だるまだ！／高島邦生▼ケーキやさんのゆうれい／マージョリー・プライスマン▼ゆうえんちはおやすみ／戸田和代▼ハッピー！トランプうらない／小泉茉莉花▼おつきさまこんばんは／林明子▼おててがでたよ／林明子

■水上公民館図書室

●一般書●

▼チーズのレシピ40▼ひろみちお兄さんとたにぞうのおもいつき親子遊び／佐藤弘道▼温かな手／石持浅海▼母べえ／野上照代▼樹霊の塔／栗本薫▼もえない／森博嗣▼病院に行かない夫、体重計に乗らない妻／斎藤滋▼甲子園への遺言／門田隆将▼鹿男あをによし／万城目学

おすすめの1冊



親の品格
坂東眞理子／著
PHP研究所

●児童書●

▼ストーブの冬休み／村上しいこ▼めいろとまちがいがし／このみプランニング▼しりとりことば遊び歌の王様／木下ひさし▼忍者サノスケじいさんわくわく旅日記3／なすだみのる▼かいけつゾロリやせるぜダイエツト大きくせん／原ゆたか▼はたらくんジャー／高島邦生

おすすめの1冊



おばあさんの馬
瀬戸内寂聴／著
小林豊／絵
講談社

■新治公民館図書室

●一般書●

▼5年3組リョウタ組／石田衣良▼はじまらないティータム／原田ひ香▼魔女の盟約／大沢在昌▼子どもが育つみちすじ／服部祥子

おすすめの1冊



さよなら、
そしてこんにちは
荻原浩／著
光文社

●児童書●

▼いやいやアゴマスク／こいでなつこ▼いつまでも／アンナ・ピンヤタロ▼進化の迷路／香川元太郎▼どうぞのいす／香山美子▼ことりはこと

おすすめの1冊



ぞうのせなか
秋本康／著
網中いづる／絵
講談社

りは木でねんね／チョンスニ

■カルチャーセンター

児童図書室

●一般書●

▼生きていてよかった／相田みつを▼恋空く切ナイ恋物語／美嘉

おすすめの1冊



マリと子犬の物語
大野一興・桑原真二・ひろはたえりこ／著
汐文社

●児童書●

▼かいけつゾロリダイエツト大きくせん／原ゆたか▼おじいちゃんのごらくごらく／長谷川義史▼日本昔話25話おともだちよみきかせえほん／おともだちピース▼十二支のおはなし／内田麟太郎▼ごめんねともだち／内田麟太郎

おすすめの1冊



きみたちきょうから
ともだちだ
中川ひろたか／著
長谷川義史／絵
朔北社

健康つくり
インフォメーション
みんなの保健

—みなさんの健康づくりをしっかりとサポートします—

●問い合わせ先 町保健福祉センター ☎62-2527



★1月の出生者★

◆数字は住民基本台帳に
基づくものです。
(2月15日現在)

	男の子	女の子	計
月夜野地域	2人	0人	2人
水上地域	2人	3人	5人
新治地域	0人	1人	1人
計	4人	4人	8人

●● お知らせ ●●

平成20年度から新治地区の乳幼児健診・予防接種対象者の受診会場が、町保健福祉センターに変更になります。ご迷惑をおかけしますがご理解をいただきご協力をお願いします。

乳幼児健診

～対象者には事前に通知いたします～

乳児健診

- 会場 町保健福祉センター
- 対象 4か月児・10か月児
- 期日 3月19日(水)・4月16日(水)
- 受付 4か月児 13時45分～14時
10か月児 12時45分～13時

❖❖❖ 幼児健診 幼児健診は地域に関係なく受診できます。お気軽にお問い合わせください。 ❖❖❖

●月夜野・新治地域 ■会場 町保健福祉センター

健診名	対象	3月	4月
1歳6か月児健診	1歳7・8・9か月児	11(火)	
2歳児歯科健診	2歳1・2・3か月児		8(火)
2歳6か月児歯科健診	2歳7・8・9か月児		18(金)
3歳児健診	3歳1・2・3か月児	26(水)	

●水上地域 ■会場 水上保健センター

健診名	対象	3月	4月
1歳6か月児健診	1歳7・8・9か月児		23(水)
2歳児歯科健診	2歳1・2・3か月児	12(水)	
2歳6か月児歯科健診	2歳7・8・9か月児	12(水)	
3歳児健診	3歳1・2・3か月児		23(水)

母子健康手帳交付

- 対象 全地域
- 時間 9時～11時30分 13時～16時
- 3月 3日(月)・10日(月)・17日(月)・24日(月)・31日(月)
- 会場 町保健福祉センター
- 4月 7日(月)・14日(月)・21日(月)・28日(月)
- 会場 役場保健福祉課

乳児相談・母乳相談

- 会場 町保健福祉センター
- 対象 3か月児/8か月児/12か月児/妊婦及び産婦
- 期日 3月6日(木)・4月3日(木)
- 時間 9時～11時30分
- 受付時間および内容
 - *3か月児 10:15～10:30 計測・問診・タッチケア
 - *8か月児 9:45～10:00 計測・問診・栄養相談
 - *12か月児 10:00～10:15 計測・問診・栄養相談
 - *妊・産婦 9:00～11:30 母乳相談(予約制)

ポリオ

- 月夜野・新治地域 ■会場 町保健福祉センター
- 期日 4月15日(火)・22日(火)
- 受付 13時15分～13時45分
- 水上地域 ■会場 水上保健センター
- 期日 4月17日(木)
- 受付 13時00分～13時20分

子育てセミナー(育児支援)

- 会場 水上保健センター
- 対象 1歳児から未就学児(全地域)
- 期日 3月5日(水)・4月2日(水)
- 時間 10時～12時
- ～子どもの発育と育児について親子で学ぶ楽しい教室～
 - 3月●手形をとろう!
 - 4月●親子でできるリズム体操

子育てひろば にこにこくらぶ

- 会場 町保健福祉センター
- 対象 就園前の乳幼児と親(全地域)
- 期日 3月7日(金)・14日(金)・21日(金)
4月11日(金)・18日(金)・25日(金)
- 時間 10時～12時 ■主催 にこにこくらぶ
- ～遊びながらお友達と出会う楽しいひろばです～
 - 3月14日●送る会
 - 4月25日●こいのぼり遊び
- ※ にこにこくらぶでは一緒に活動してくれるボランティアを募集しています。活動内容等詳しいことは片野弘美(☎62-0243)までお問い合わせください。



おひな様作りの様子

子育て広場 かしの木

- 会場 羽場児童館
- 対象 就園前の乳幼児と親(全地域)
- 期日 3月10日(月)●お別れ会
- 時間 10時～12時(イベントは11時から)
- 主催 新治読み聞かせ「かしの木会」
- ※子育て相談、絵本の読み聞かせは毎回行います。

●今月の表紙●

南の国から来た、お友だち

～笠利町との青少年交流事業～

鹿児島県奄美市笠利町との青少年交流事業により、昨年8月に奄美の海でお友達になった笠利町の小学5・6年生が2月8日～12日にかけて、みなかみ町にやってきました。

この交流事業は今年で7年目を迎え、生活環境・習慣の違いや文化の違いを体験しながら交流を深めることを目的としています。

滞在中は、各家庭にホームステイしながら、スキー教室や雪遊びを体験しました。また、自由行動日が一日設けられていて家族ぐるみで親睦が深められました。

表紙写真は、スキー教室の合間にソリ乗りをしているところです。スピード感あふれるソリはとても楽しそうでした。雪を見るのもさわるのも初めての笠利町の小学生は、限られた時間の中で、思う存分雪遊びを楽しみました。交流事業で仲良しになった友だちと雪の感触は、一生忘れられない思い出となりました。

写真/上=スキー教室ではあっという間に滑れるようになりました 下=雪遊びは楽しいね!



みなかみ町の

人口と世帯

2月1日現在

数字は住民基本台帳に基づくものです
※()内は前月比

総人口	23,279人(- 46)
男	11,241人(- 16)
女	12,038人(- 30)
世帯数	8,276世帯(- 9)

みなかみ歳時記

町の主な
行事予定

3月

- 1(土) ■「人形芝居教室」発表会 ●カルチャーセンター
- 3(月) ■利根商業高等学校卒業式
- 6(木)～14(金) ■3月定例議会
- 7(金) ■猿ヶ京小学校閉校記念式典
- 9(日) ■ゆびそ塾雪像祭り ●湯楡曾公園
- 13(木) ■町立中学校卒業式
- 18(火) ■私立若栗幼稚園卒園式
- 20(木) ■みなかみ歩くスキーフェスティバル ●水上高原スキー場
- 21(金) ■町立にいはる幼稚園卒園式 ■町立月夜野北幼稚園卒園式
- 22(土) ■新巻小学校閉校記念式典
- 24(月) ■町立月夜野幼稚園・なぐるみ分園・下牧分園卒園式
- 25(火) ■町立小学校卒業式
- 26(水) ■町立小中学校終了式 ■須川小学校閉校記念式典
- 27(木) ■私立月夜野保育園卒園式
- 28(金) ■町立保育園卒園式

4月

- 6(日) ■第3回みなかみ町成人式 ●カルチャーセンター
- 4(金) ■新治小学校開校式 ●新治小学校体育館
■町立第1・第2・第3保育園入園式
- 5(土) ■町立にいはる保育園入園式 ■私立月夜野保育園入園式
- 7(月) ■町立小・中学校始業式・入学式
- 8(火) ■町立月夜野北幼稚園入園式 ■町立にいはる幼稚園入園式
- 9(水) ■町立月夜野幼稚園・下牧分園入園式
- 10(木) ■私立若栗幼稚園入園式
- 20(日) ■NHK杯全日本選抜カヌースラローム競技大会
●水紀行館前利根川特設コース

Gallery 東京藝術大学卒業生・修了生寄贈作品

東京藝術大学卒業生・修了生からみなかみ町に寄贈された作品を紹介しています

『while taking a nap』

作者/高尾雪野
和紙、墨
650mm×950mm



※紹介した作品は新治支所に展示され、午前9時から午後4時まで一般の方にも公開されています。(土・日・祭日は除きます)
また、道の駅水紀行館にも東京藝術大学卒業生・修了生の作品が展示してありますのでご覧ください。(休館日は毎週月曜日と第2・4火曜日)

2月に行われた主な行事

- 8(金)～12(火) ■鹿児島県奄美市笠利町の小学生来町 ●町内の各家庭に分宿
- 11(月)～15(金) ■第6回日韓青少年冬季スポーツ交流事業 (クロスカントリー) ●水上高原スキー場
- 24(日) ■赤沢スキー場ゲレンデ祭り ●赤沢スキー場