

広報

みなかみ

No.78

2012

4月

平成24年4月1日発行

Public Information MINAKAMI



水と森・歴史と文化に息づく利根川源流のまち みなかみ

特集

みなかみの春。。。

本町に春の訪れを知らせる『谷川岳の親子馬』。農家の人たちのあいだでは、この親子馬を見ると本格的な春の耕作シーズンはじまると言い伝えられてきました。この谷川岳の風物詩より一足先に春を感じられるものが『春祭り』です。古くから村の鎮守でもある神社境内や舞殿などで五穀豊穣を願って獅子舞や神楽を奉納し春の訪れを感じてきました。

町内の春祭り

本町でも4月から5月にかけては芽吹き春を迎え、本格的な田畑の耕作シーズンが始まります。

古い町史や村史などの文献によると、町内の各地域で、その年の五穀豊穣を願い春祭りが開催され、獅子舞や神楽などが奉納されてきました。

しかし、その多くが神社の統合や焼失、その時代の政治的背景からの取り壊し、地域の諸事情などにより無くなってしまったと記述がされています。

そんな中、郷土芸能という分野に分けられつつありますが、現在でも

昔からの伝統を継承し、若い人たちが後継者として育ち、獅子舞や神楽を奉納し、老若男女すべてが楽しんでいる地域がいくつか残っています。

■4月1日(第1日曜日)

▽村主八幡神社(神楽、浦安の舞/上津)、▽小松八幡宮(神楽/竹改戸)

■4月8日(第2日曜日)

▽月夜野神社(神楽/月夜野)、▽熊野神社(神楽/須川)

■4月12日

▽永井十二神社(神楽/永井)

■4月15日

▽小川神社(神楽/小川)、▽古馬牧人形浄瑠璃(人形浄瑠璃/下牧)、▽布

施稲荷神社(神楽/布施)、▽神明神社(神楽/猿ヶ京)

■4月29日

▽谷川浅間神社(神楽/谷川)

■5月3日

▽大峰神社(神楽/小仁田)

■5月5日

▽武尊神社(神楽/粟沢)、▽羽場日枝神社(獅子舞/羽場)



▲小松八幡宮の神楽



▲羽場日枝神社の獅子舞



▲小川神社の神楽

練習は技術伝承だけでなく地域のつながりを作る

多くの神楽や獅子舞などは、古くから伝えられてきたものですが、そのほとんどが正式な楽譜や譜面などで受け継がれてきた訳ではなく、先輩の笛や太鼓、踊りを実際に間近で見聞きして覚えるといった形が多いようです。

そのようなことも、神楽や獅子舞を次の世代に引き継ぐことが難しい一因と言えます。しかし、先輩が後輩に対して身振り手振りの指導をすることで、自然と世代を越えたコミュニケーションが図れることや、そこから地域内のつながりができてくるといった良い面もあると言えます。

そんな春祭りで奉納される神楽の準備を、2月中から始めている村主八幡神社(上津)の練習場を訪ねてみました。2月29日、午後7時30分過ぎに練習場所の神社社務所に行ってもまず驚いたことが、練習する人の全員が30歳代の若者たちだけであることでした。地域の祭りの練習となれば、年配の先輩たちが若者に指導をするといったイメージをしていましたが、この村主八幡神社は違いました。

この日、指導の中心になっていた林義宣さんにお話しを聞いたところ

ろ、「3年程前に世代交代をして、現在は若手10人で神楽をやっています。」と語ってくれました。さらにお話を聞いてみると、メンバーの一人、高橋忍さんは今年の神楽がデビューという事で、人一倍真剣な眼差しで指導を受けていました。練習を見学していると、それぞれが太鼓や笛、踊り子といった役割分担がされて、分からない場面になると全員で考え練習を進めていました。特に感心したのは、すべての人が笛や太鼓、踊りを修得し、誰でも補える体制を作っているという点でした。林さんの説明では、「村主八幡神社の神楽は、全部で24座の演目があるが、現在は11座しか披露できない。年配の人たちが元気なうちに24座す



▲村主八幡神社神楽を継承している仲間たち

べてを継承できるようにしたい。それにはもう少し仲間も増やしたい。」とも語ってくれました。また今年の神楽には、地元の男子中学生2名が参加を予定しているそうです。さらには、神楽とともに奉納される「浦安の舞」という舞には、地元女子中学生4名が参加するそうです。今回、取材をさせていただいた村主八幡神社神楽の若者たちの話を聞いて、地元の祭りを楽しむだけでなく、祭りを盛り上げたいという思いが伝わってきました。4月1日の本番当日まで、夜の村主八幡神社境内には、若者たちの太鼓や笛の練習音が響き渡っています。

保存会組織が確立されている古馬牧人形浄瑠璃

技術の継承で苦勞している各地域の神楽や獅子舞とは少し違い、保存会組織でしっかりと技術継承が進んでいるのが古馬牧人形浄瑠璃です。

町教育課文化財担当に話を聞いたところ、古馬牧人形浄瑠璃は、古くは下牧の古老が伊勢参りの道中で見た人形芝居に感動し、人形の頭を買って持ち帰ったのが始まりと言われ、現在は下牧人形芝居保存会吉田座という団体が組織され、技術の継承が行われています。

吉田座の座員は30代から80代まで幅広い年齢層が参加しており、定期的に練習を重ね技術を磨いているそうです。

また吉田座では、積極的に地域の教育に参加しており、昨年は桃野小学校で5、6年生とその保護者などを対象に郷土芸能教室なども開催しました。

今年も既に3月18日、利根沼田文化会館で開催された利根沼田伝承古典芸能祭に参加し人形芝居を披露しました。

この下牧人形芝居保存会吉田座が演じる古馬牧人形浄瑠璃は、4月15日に下牧公民館で披露されます。



▲古馬牧場人形浄瑠璃

地域の祭りに参加してみてもいいですか

今回紹介した村主八幡神社神楽や古馬牧人形浄瑠璃のほかにも、町内各所で様々な春祭りが開催され、神楽や獅子舞が奉納されますが、地域ごとに様々な特徴があります。古くから継承されてきた神楽面や衣装などにも地域により様々です。

そして地域の祭りが盛り上がるのは、より多くの住民の皆さんが祭りに参加してもらうことです。

地域の活性化と交流の場として祭りに積極的に出かけてみませんか。

県中体連優秀選手賞

水上中柔道部の須藤純平さんと石川亜実さんが受賞

2月21日、県生涯学習センターにおいて、県中学校体育連盟主催の平成23年度表彰式が行われ、本町から水上中柔道部の須藤純平さん（2年）と石川亜実さん（3年）が優秀選手賞を受賞しました。

【二人の主な成績】

須藤純平さん	県春季大会	個人	優勝
	県総合体育大会	個人	優勝
	関東大会	個人	準優勝
	全国大会	個人	ベスト16
石川亜実さん	県春季大会	個人	準優勝
	県総合体育大会	個人	優勝
	関東大会	個人	第3位
	全国大会	個人	出場
	団体	優勝	第3位



写真④水上中柔道部の石川亜実さん（3年）、写真⑤同部の須藤純平さん（2年）

利根沼田学警連優良児童生徒表彰 月夜野中文化福祉部と利根商業高江口直也さんが受賞

2月23日、沼田警察署において、利根沼田地区区学校警察連絡協議会主催の平成23年度優良児童生徒表彰式が行われ、本町から団体で月夜野中文化福祉部、個人で利根商業高商研（パソコン）部の江口直也さんがそれぞれ受賞しました。

この賞は、利根沼田地区の青少年健全育成に資することを目的とし、優れた活動と生活を過している児童生徒を毎年表彰しています。

月夜野中文化福祉部は、校内の環境美化活動や地域のボランティア活動が評価され、利根商業高商研部は町や県民局の地域振興事業への協力が評価されました。



写真⑥月夜野中文化福祉部長の高橋茜さん（3年）、写真⑦利根商業高商研部の江口直也さん（3年）

新たな名物料理創作

GOKITAI みなかみ薬膳プロジェクト

2月15日、みなかみ町商工会による「GOKITAI みなかみ薬膳プロジェクト」として、地元食材を活用し新たな名物料理を創作しようとして開発した薬膳料理が、月夜野農村環境改善センターにおいて関係者により発表されました。

みなかみ町商工会では、国の小規模事業者地域力活用新事業全国展開支援事業と町の地域産業振興対策支援事業の補助を受け、地元飲食店や旅館などの8事業者が開発を進めて

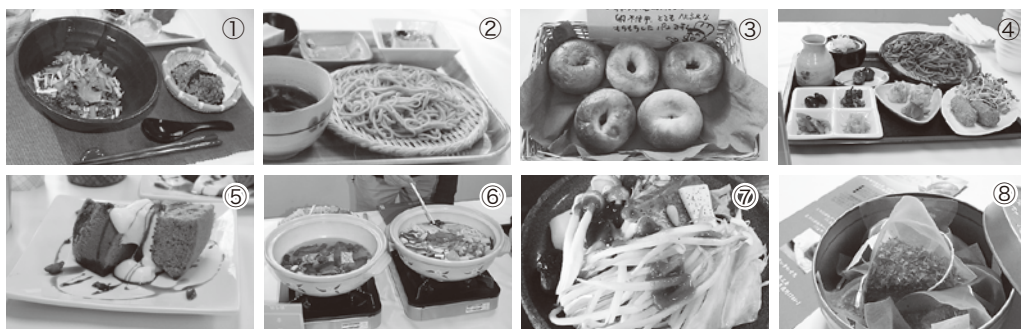

薬膳玄米雑炊(写真①)、薬膳そばセット(写真②)、ベーグルパン「ベジグル」(写真③)、よくばり御膳(写真④)、桑の葉シフォン(写真⑤)、薬膳なべ(写真⑥)、山と川の幸の薬膳やき(写真⑦)、ヤーコン茶(写真⑧)

きました。参加者は、一つ一つの料理の説明を聞きながら創作された料理を試食しました。

町囲碁将棋大会

2月19日、町老人福祉センターにおいて第7回みなかみ町囲碁将棋大会が開催されました。

結果は次のとおりです。(敬称略)

■将棋の部

優勝 高橋勝久(月夜野)
準優勝 馬場春夫(師)

第3位 木檜昭夫(沼田市)

■囲碁の部

▽Aクラス
優勝 真庭 宏(真庭)

準優勝 渋谷利夫(上津)

第3位 阿部清貴(月夜野)

▽Bクラス

優勝 小杉 嘉(小仁田)

準優勝 林 利雄(布施)

第3位 赤間 勝(羽場)

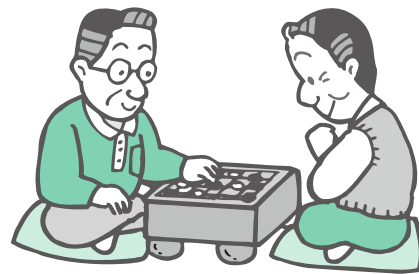

ホッケー(U-21日本ジュニア男子代表) 佐藤雅浩さん(東京農大/後閑)が選出

東京農業大学ホッケー部の佐藤雅浩さん(後閑)が、日本ジュニア男子日本代表に選ばれ、2月21〜28日の日程で行われたマレーシア遠征に全日本チームの一員として参加しました。

U-21日本代表選考は、国内の21歳以下を対象に第3次選考まで行われ、大学生18名の選手が選出され、佐藤選手はチームキャプテンに抜擢されました。

マレーシア遠征では、7戦を行い、第4戦では佐藤選手も得点を挙げるなど、全日程を通してキャプテンとしての大役も果たしました。



群馬県交通安全大会

2月9日、渋川市民会館において、群馬県交通安全大会が開催され、永年交通安全のために寄与された交通指導員の方々が表彰されました。

本町からは、中島保雄さん(藤原上)が永年勤続交通指導員表彰(金章/勤続15年以上)を受賞されました。

その他の受賞者は次のとおりです。

◎表彰状(勤続8年以上)

小野修治さん(下石倉)、西山康男さん(後閑)、小野塚保三さん(猿ヶ京)、笹木政則さん(猿ヶ京)、田村敏夫さん(新巻)、田村朋之さん(下新田)

◎感謝状(勤続5年以上)

木村好明さん(小日向)、馬場芳正さん(師)、杉木彦樹さん(町組)



第2回小規模園交流会 第三保育園児と北幼稚園児が雪遊びで交流

2月24日、第2回目の小規模園交流会が開催され、第三保育園と月夜野北幼稚園の園児たちが、第三保育園で雪遊びを楽しみました。

前回は月夜野北幼稚園で交流会を開催し、観劇などを楽しみましたが、今回は第三保育園で、雪上綱引きや園庭の雪山で絵あわせゲーム、ソリ乗りなどを体験しました。

園児たちにとって、たくさんの友達と過ごす時間は、あつという間のひとときでした。



第8回おのちゆひっぴ ふるさと文学賞

3月3日、沼田市白沢町振興局において、第8回おのちゆひっぴふるさと文学賞表彰式が開催されました。

本町からは、蛸山若菜さん（水上中／2年）が中学生詩の部で最優秀賞を受賞しました。

その他の受賞者は次のとおりです。

◎小学生詩の部

優秀賞 中嶋柊治さん（藤原小／6年）

◎中学生詩の部

優秀賞 小林紗瑛さん（水上中／3年）



小林紗瑛さん
（水上中／3年）



中嶋柊治さん
（藤原小／6年）



蛸山若菜さん
（水上中／2年）

第9回「オーライ！ニッポン大賞」

（財）新治農村公園公社が最高賞の内閣総理大臣賞を受賞

3月8日、東京国際フォーラムにおいて、農林水産省と農山漁村の共生・対流推進会議共催による「第9回オーライ！ニッポン大賞」の表彰式が開催され、本町「たくみの里」の長年の活動が評価され、最高賞のグランプリ（内閣総理大臣賞）を受賞しました。

たくみの里は自然環境保全と体験をコンセプトにした体験型農村観光を長年実施していることや、関東圏の小中学校が体験学習の場として活用するなど、年間交流人口が約40万人あることなどが高く評価されました。



▲東京国際フォーラムで開催された表彰式記念写真。

ゆびそ温泉雪像祭り

3月11日、湯掛曾公園において、ゆびそ塾（塾長／清滝明典さん）主催のゆびそ温泉雪像まつりが開催されました。

昨年は東日本大震災により中止となりましたが、今年は早朝から多数の方々が訪れ、雪像と記念写真を撮ったり、ゴムチューブでジャンボ滑り台を滑走したりと、子どもたちの歓声が会場に響きわたっていました。

その他にも、宝さがしゲームやじゃんけん大会、模擬店なども開かれ、来場者を大いに楽しませてくださいました。



たくみの里「つるし雛・ひなめぐり」

3月3日から4月8日、たくみの里で「つるし雛・ひなめぐり」が開催されている中、11日に「流し雛」イベントが開催されました。

この日、東日本大震災から一年がたち、未だ避難生活をされている方や大切な生命財産を失い、悲しみが癒えないでいる方々が多数いることから、いち早い復興と鎮魂を願うとともに、参加者の無病息災を願い流し雛が行われました。

参加者は、自ら作った流し雛をたくみの里を流れる「須川宿堰」に流しました。その後、すべての流し雛はお焚きあげ供養されました。



▲「須川宿堰」に流し雛を流す参加者



▲たくみの里で展示されているつるし雛

第35回群馬県小学生 総体スキー競技会

2月26日、第35回県小学生総体スキー競技会が嬭恋村で開催され、アルペン大回転、クロスカントリ、ジャンプの3種目が行われました。入賞者は以下のとおりです。

- 【男子】**
- 大回転
 - ▽1年 第3位 中島 崇秀 (水上小)
 - ▽4年 第3位 阿部 賢伸 (〃)
 - 準優勝 阿部 賢伸 (〃)
 - 第4位 中島 賢伸 (〃)
 - クロスカントリ
 - ▽4年 第4位 丸山 浩平 (〃)
 - 第5位 渡丸 昇洸 (〃)
 - ジャンプ
 - ▽1〜3年 (オープン競技)
 - 準優勝 石坂 英太 (〃)
 - 第4位 関 諒介 (〃)
 - 大回転
 - ▽1年 第2位 中澤 寧音 (〃)
 - ▽2年 第4位 阿部ささら (〃)
 - ▽4年 準優勝 田中 樹蘭 (藤原小)
 - 第4位 畑中 佳乃 (〃)
 - 第6位 林 梨湖 (〃)
 - クロスカントリ
 - ▽5年 優勝 笹川 茉由 (水上小)
 - ▽6年 優勝 駒井 野乃 (〃)
 - 第2位 安藤 未羽 (〃)

第41回群馬県スポーツ 少年団スキー交流大会

- 【男子】**
- ジャンプ
 - ▽1〜3年 (オープン競技)
 - 第3位 林 京香 (水上小)
 - 第4位 田村 萌 (〃)
 - ▽4年 優勝 森下 紗衣 (〃)
 - 第2位 伊藤 舞 (〃)
 - 大回転
 - ▽高学年 第9位 阿部 龍雅
 - 第10位 中嶋 柊治 (〃)
 - 低学年
 - ▽8位 阿部ささら (〃)
 - ▽高学年 第6位 山田 菜美 (〃)
 - クロスカントリ
 - 優勝 安藤 未羽 (〃)
 - 第4位 新井柚芽果 (〃)
 - 第7位 笹川 茉由 (〃)
 - クロスカントリリレー (女子)
 - 優勝 水上スキークラブスポー
ツ少年団 (安藤未羽、笹川茉由、
新井柚芽果)
 - ジャンプ
 - 第3位 伊藤 舞
 - 第6位 森下 紗衣 (〃)
 - 第7位 田村 萌 (〃)
 - 第8位 林 京香 (〃)

※各種目第10位まで表彰。リレーは第3位まで表彰。(敬称略)

がんばれ！未来のトップアスリート！

【今月は新治少年サッカークラブの紹介です】



平成23年度卒業生からのメッセージ

最初は弱小チームだったけど、大きな声を出すことでチームが団結し強くなりました。昨年のみなかみ杯大会では、高学年チーム・低学年チームともに優勝することができました。新治少年サッカークラブは楽しいサッカーチームです。小学生は是非入団してください。

4

■単位団名

新治少年サッカークラブ

■団員数

32人 (平成23年12月17日現在)

■練習場所

新治中グラウンド

■練習日時

毎週火・木曜日

※第一日曜日も練習をしています。

午後7時〜8時30分

■問い合わせ先

監督 林利幸

☎ & FAX (64) 1240

▶高学年チーム

▶低学年チーム

※スポーツを頑張っているスポーツ少年団の子どもたちを紹介し、チームの活動報告や団員募集などに役立ててください。掲載を希望される団体は、写真を一枚ご用意いただき、所定の用紙でお申し込みください。詳しくはお問い合わせください。

■問い合わせ先

町スポーツ少年団本部事務局

☎(25)5025

総合政策課企画グループ

☎(25)5001

◆会計別当初予算額

区分	平成24年度	平成23年度	増減率	
一般会計	128億8,000万円	123億1,000万円	4.6%	
国民健康保険特別会計	29億3,600万円	28億5,900万円	2.7%	
後期高齢者医療特別会計	2億6,700万円	2億3,900万円	11.7%	
介護保険特別会計	19億4,800万円	18億8,700万円	3.2%	
下水道事業特別会計	9億9,000万円	9億9,200万円	△0.2%	
利根沼田広域観光センター特別会計	—	820万円	皆減	
スキー場事業特別会計	—	1,400万円	皆減	
自家用有償バス事業特別会計	—	660万円	皆減	
温泉事業特別会計	—	3,700万円	皆減	
水道事業会計	収益的収入	4億3,044万円	4億4,600万円	△3.5%
	収益的支出	4億2,702万円	4億4,200万円	△3.4%
	資本的収入	2億7,617万円	1億3,480万円	104.9%
	資本的支出	4億2,690万円	2億3,720万円	80.0%

※予算の詳細については、町のホームページに掲載されている予算の概要及び予算書をご覧ください。
 ※平成24年度より、利根沼田広域観光センター特別会計、スキー場事業特別会計、自家用有償バス事業特別会計及び温泉事業特別会計は、一般会計に統合され、廃止となりました。

お知らせ
 します

一般会計
 予算額

128億8千万円

平成24年度予算が決まりました



● 一般会計の内訳 ●

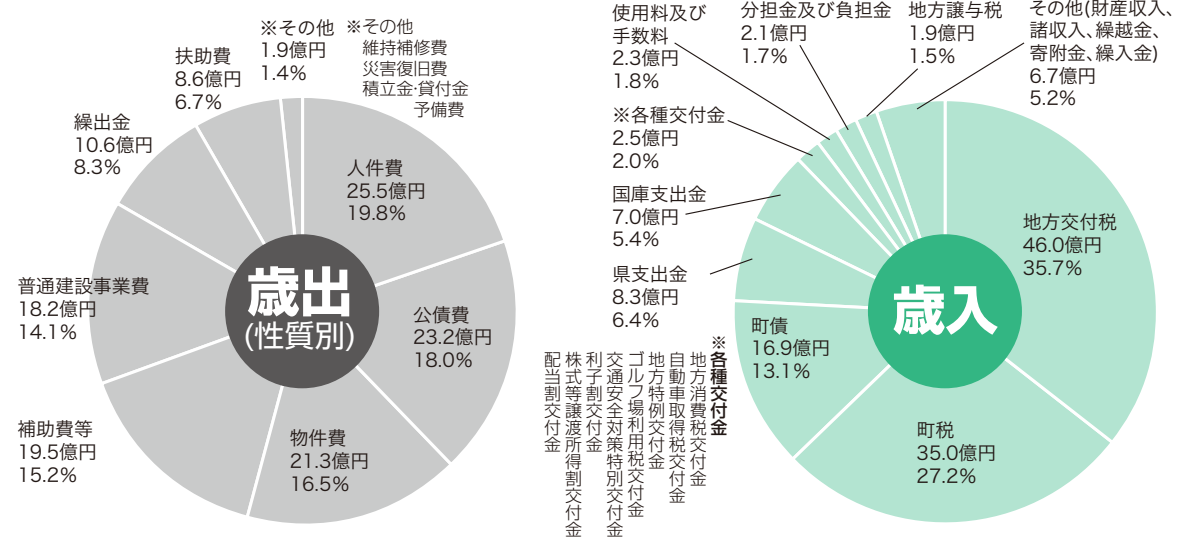

平成24年度一般会計予算総額は128億8千万円（前年度比4.6%増）となりました。歳入では「町税」が前年度より約9千6百万円の減少（△2.7%）となる見込みです。「地方交付税」は前年度より2億円多い46億円を計上しています。「町債」は合併特例債をはじめ、過疎対策事業債及び臨時財政対策債を発行するため約1億4千5百万円（9.4%）増加しています。また、「繰入金」が財政調整基金及び公債費が管理基金等の繰入により約2億3千9百万円の増加となりました。

歳出では「普通建設事業費」がカルチャーセンター大規模改修や集会所施設整備事業等により約7億3千6百万円（67.8%）の増加となりました。また、「積立金」が合併振興基金の積立終了に伴い、約2億円の減少となっています。

◆平成24年度に実施する一般会計の主な事業

平成24年度一般会計当初予算を目標や施策ごとに分類し、主な事業を紹介します。

目 標	予算額	主な施策	予算額	主 な 事 業
1 誰もが安心でき、安全でゆとりを感じるまち	30億 2,756万円	地域で支える福祉の構築	3,694万円	社会福祉協議会運営費補助事業3,000万、ボランティアセンター運営支援事業300万など
		高齢者福祉の充実	1億 4,797万円	老人保護措置事業8,789万、介護予防サービス支援計画事業1,382万、敬老祝金事業1,180万など
		子育て支援の充実	6億 2,858万円	子ども手当事業2億9,469万、私立保育所運営費補助事業1億5,240万、子どもの遊び場整備事業3,875万、子育て支援団体活動奨励事業359万、保育所広域入所委託事業1,458万、妊婦健診費助成事業1,050万など
		障害者福祉の充実	4億 1,658万円	障害福祉サービス事業3億1,784万、地域活動支援センター運営事業2,722万、障害者自立支援医療費給付事業1,231万、地域活動支援センター共同利用支援事業1,082万など
		社会保障制度の充実	9億 8,061万円	介護保険特別会計繰出金事業2億6,717万、国民健康保険特別会計繰出金事業1億5,307万、後期高齢者医療特別会計繰出金事業1億84万など
		消防・防災対策の強化	4億 9,369万円	利根沼田広域消防運営費負担事業3億3,070万、消防自動車・ポンプ維持管理事業2,740万、消防団運営事業4,837万、消防団詰所整備事業3,669万など
		雪対策の強化	1億 7,394万円	道路除排雪事業7,473万、除雪機・除雪車等維持管理事業3,060万など
2 豊かな自然と共生するまち	21億 3,233万円	計画的な土地利用	2,933万円	土地開発公社運営支援事業375万、都市計画基礎調査事業570万など
		市街地整備の推進	4億 5,756万円	道整備交付金事業(町道悪戸矢瀬線道路整備)2億1,100万、まちづくり交付金事業(後閑地区)2億1,151万など
		道路網の整備	2億 5,124万円	町道悪戸関口線改良事業7,463万、町道猿ヶ京山線改良事業7,000万、町道入須川師田線改良事業3,321万、道路維持管理事業4,874万など
		自然環境の保全	6,320万円	小水力発電施設設置事業4,602万など
		水と緑を守る環境衛生の推進	5億 4,541万円	燃やせるごみ固形燃料(RDF)化事業2億8,019万、奥利根アメニティパーク施設管理事業5,516万、し尿・浄化槽汚泥処理事業5,367万など
住環境整備	1億 6,749万円	町営住宅長寿命化事業8,407万、狭あい道路拡幅整備事業3,530万など		
3 交流による魅力と活力にあふれるまち	2億 8,436万円	観光振興	2億 6,046万円	ググっとぐんま観光キャンペーン事業3,283万、観光協会運営費補助事業4,000万など
4 産業が育ち持続するまち	8億 996万円	地域の特性を活かした農林業の振興	7億 6,369万円	利根沼田区域農用地総合整備事業(望郷ライン)費償還事業1億1,059万、中山間地域総合整備事業(水上中央地区)1億8,174万、農山漁村活性化プロジェクト支援交付金事業(真沢地区)5,113万、有害鳥獣対策関連事業6,784万など
5 豊かな文化と心を育むまち	14億 7,805万円	学校教育の充実	9億 6,044万円	利根沼田学校組合(利根商業高校)運営費負担事業4億6,210万、教育補助員事業2,912万、外国語指導助手(ALT)事業2,132万など
		生涯学習の推進	2億 3,197万円	カルチャーセンター大規模改修事業4,640万、集会施設整備事業1億2,650万など
		生涯スポーツの推進	2億 6,783万円	地域スポーツ施設(サッカー場)整備事業2億2,037万など
6 住民とともに歩む健全なまち	27億 4,566万円	住民参加のまちづくり	9,411万円	地場産業振興基金管理事業1,001万、スポーツ・健康まちづくり推進事業1,250万など
		健全財政の推進	23億 8,854万円	地方債償還事業23億1,802万など
7 その他	24億 208万円	職員人件費、議会費、選挙費など	24億 208万円	職員人件費(支弁人件費は除く)23億1,168万など
繰越事業	平成23年度予算に計上されながら、年度内に事業が完了せず、平成24年度に繰り越して実施する予定の事業		6億 1,143万円	中山間地域総合整備事業9,150万、農業体質強化基盤整備促進事業1億、諏訪峡遊歩道整備事業1,260万、町道補修工事事業1,740万、町道悪戸関口線道路改良事業1億1,825万、橋梁長寿命化事業3,880万、まちづくり交付金事業1億2,000万、狭あい道路拡幅整備事業1,621万、消防施設整備事業1,428万、土木施設災害復旧事業3,317万など

■問い合わせ先 総合政策課 財政グループ ☎(25)5005

平成24年度 行政新組織

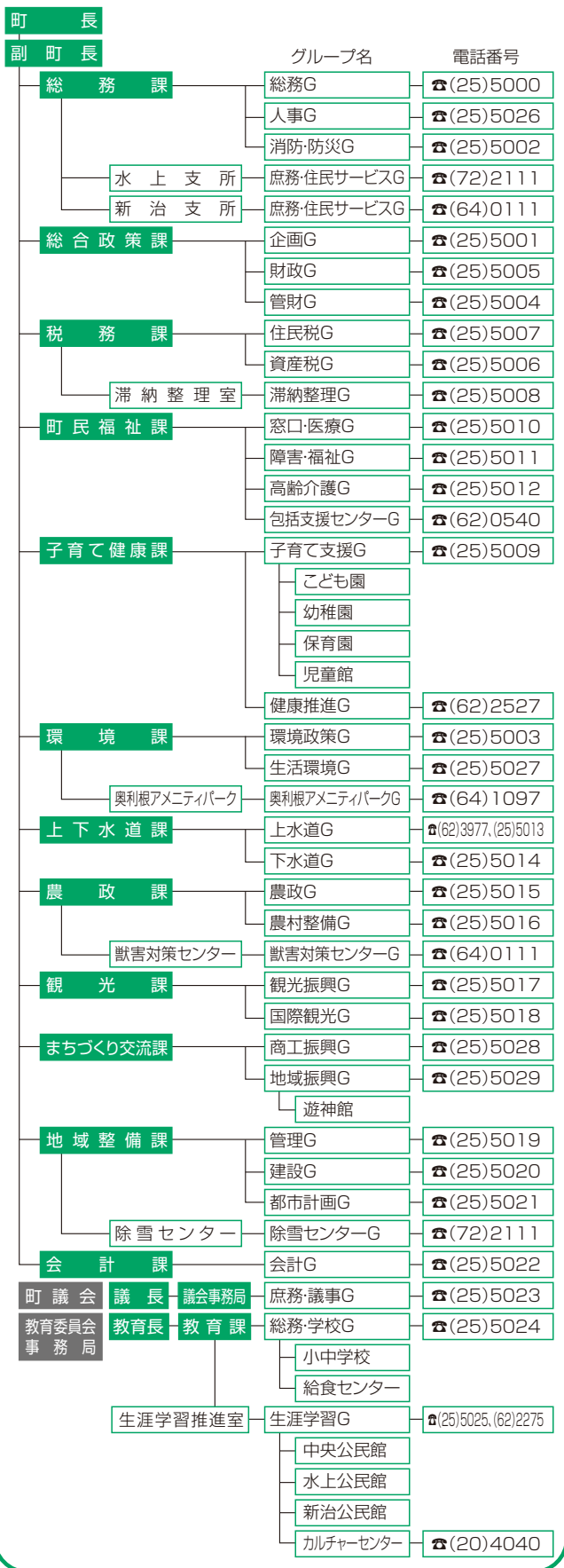

平成24年度 みなかみ町役場新組織

町政執行体制を 強化します

町では、町政執行体制を強化し、より充実した行政サービスを提供するため、4月1日より新たな体制で業務に取り組みます。

主な内容は次のとおりです。

- ★「まちづくり交流課」を新設します。
- 商工振興グループと地域振興グループを設置し、町内企業や商工会等と連携した商工振興と交流を活かした地域振興に力を注ぎます。
- ★「総務課」を「総務グループ」・「人事グループ」・「消防・防災グループ」に再編します。
- 消防防災グループで、防災施策の更なる推進と、人事グループで、人材育成のため的人事評価や職員研修を推進します。

★「総合政策課」を「企画グループ」・「財政グループ」・「管財グループ」に再編します。

■管財グループで、公共施設の統廃合等の検討・進行管理をします。

★「町民福祉課」を「窓口・医療グループ」・「障害・福祉グループ」・「高齢介護グループ」・「包括支援センターグループ」に再編します。

■グループを分けることでより細かな行政サービスを提供します。

★「環境課」を「環境政策グループ」・「生活環境グループ」に再編します。

■環境政策グループで、新エネルギー施策やエコリズムに取り組みます。

★「観光課」を「観光振興グループ」に再編し、「観光課」を廃止して、「観光課」を設置します。

■観光振興グループで、観光施策の推進に取り組み、国際観光グループでインバウンドを始めとした外国人観光客誘致を推進します。

★「地域整備課」を「管理グループ」・「建設グループ」・「都市計画グループ」に再編します。

■管理グループで、町営住宅を始めとする住宅施策に取り組みます。

※新設される「まちづくり交流課」と「観光課」は、上毛高原駅前の観光センターに設置されます。また、この観光センターには、みなかみ町商工会の事務所が設置されています。

■問い合わせ先 総合政策課 企画グループ ☎ (25) 5001

平成24年度 町税等の納期限と口座振替のお知らせ

平成24年度、町税等の納期限をお知らせします。町税等の納期内納付にご協力ください。

納期限 税目	4月	5月	6月	7月	8月	9月	10月	11月	12月	1月	2月	3月	再振替有無
	5月 1日	5月 31日	7月 2日 第1期	7月 31日	8月 31日	10月 1日	10月 31日	11月 30日	12月 25日	1月 31日	2月 28日	4月 1日	
町 県 民 税	—	—	○ 第1期	—	○ 第2期	—	○ 第3期	—	—	○ 第4期	随1	随2	◎
固 定 資 産 税	—	○ 第1期	—	○ 第2期	—	○ 第3期	—	—	○ 第4期	—	—	—	◎
国民健康保険税	○ 第1期	○ 第2期	○ 第3期	○ 第4期	○ 第5期	○ 第6期	○ 第7期	○ 第8期	○ 第9期	○ 第10期	○ 第11期	○ 第12期	◎
軽自動車税	—	○	—	—	—	—	—	—	—	—	—	—	◎
町営住宅使用料	○	○	○	○	○	○	○	○	○	○	○	○	—
上下水道料	△	○	△	○	△	○	△	○	△	○	△	○	◎
介護保険料	○ 第1期	—	○ 第2期	—	○ 第3期	—	○ 第4期	—	○ 第5期	—	○ 第6期	随1	◎
後期高齢者保険料	—	—	—	○ 第1期	○ 第2期	○ 第3期	○ 第4期	○ 第5期	○ 第6期	○ 第7期	○ 第8期	○ 第9期	—
学校給食費	○	○	○	○	○	○	○	○	○	○	○	○	—
保 育 料	○	○	○	○	○	○	○	○	○	○	○	○	—
再振替日	5月 15日	6月 15日	7月 17日	8月 15日	9月 18日	10月 15日	11月 15日	12月 17日	1月 15日	2月 15日	3月 15日	4月 15日	

【納付に関する注意点】

■共通注意事項

- ・口座振替日(納期限)は原則として各月の末日となります。ただし、末日が土日・休日の場合は、翌営業日となります。
- ・上記の口座振替日に残高不足等により、口座振替ができなかった場合は、翌月15日に再振替を行います。ただし再振替が行えるのは、税金及び上下水道料、介護保険料のみです。ただし15日が土日・祝日の場合は翌営業日となります。
- ・再振替ができない使用料等や再振替日を過ぎた税金等は、役場または各支所において納付書を再発行していただき納付をお願いします。ただし、学校給食費や保育料は学校や園を通じて納入通知書をお渡ししますので納付してください。
- ・上下水道料の△印の月は大口使用者(毎月検針の方)のみの振替日となります。

■問い合わせ先

<税 金>税務課 滞納整理室	☎ (25) 5008
<町営住宅>地域整備課 管理グループ	☎ (25) 5019
<上下水道>上下水道課 上水道グループ	☎ (62) 3977
<介護保険>町民福祉課 高齢介護グループ	☎ (25) 5012
<後期高齢>町民福祉課 窓口・医療グループ	☎ (25) 5010
<学校給食>月夜野学校給食センター	☎ (62) 2219
新治学校給食センター	☎ (64) 0250
<保 育 料>子育て健康課 子育て支援グループ	☎ (25) 5009

ご存知
ですか?

4月は異動の季節です 国民健康保険の手続はお早めに

	届出が必要な場合	手続に必要なもの		
		印鑑	保険証	その他
加入 けんこうほけん	ほかの市町村から転入してきたとき	○		転出証明書
	職場の健康保険をやめたとき、 またはその扶養家族でなくなったとき	○		社会保険離脱証明書
	子どもが生まれたとき	○		母子健康手帳
	生活保護を受けなくなったとき	○		保護廃止決定通知書
	外国人登録を行ったとき (H24.7.8まで)	○		外国人登録証・パスポート
脱退 けんこうほけん	ほかの市町村へ転出するとき	○	◎	
	職場の健康保険へ加入したとき、 またはその扶養家族になったとき	○	○	加入した職場の保険証
	死亡したとき	○	○	
	生活保護を受けるようになったとき	○	○	保護開始決定通知書
	外国人の加入資格がなくなったとき (H24.7.8まで)	○	○	外国人登録証明書
そのほかのとき	退職被保険者に該当したとき	○	○	年金証書
	同じ市町村内で住所が変わったとき	○	◎	
	世帯主が変わったとき			
	世帯が分かれたときや一緒になったとき			
	氏名が変わったとき	○	○	
	保険証を失くしたり、破損したとき	○	○	運転免許証などの 身分を証明するもの
修学のためほかの市町村へ転出し、 保険証が必要なとき	○	○	在学証明書	

※◎は世帯全員の保険証

■加入・脱退は14日以内に

職場の医療保険（健康保険、共済組合など）に加入している人以外は、すべて国民健康保険（国保）に入らなければなりません。

就職や退職などで、国保から他の医療保険へ、または他の医療保険から国保へ変わる場合には、保険証を確認し、14日以内に手続をしてください。

■届出が遅れると

国保に加入する届出が遅れると、保険証がない間の医療費全額が自己負担になります。後日、加入の届出をすると、前の保険が切れた日までさかのぼって国保の資格を得られますが、国保税も資格が発生した日にさかのぼって納めることになるので、一度に多額の保険税を納めなければなりません。

■学生用の保険証

家族と離れて住む学生のために学用の保険証を交付しています。該当する人は、印鑑、国民健康保険証、在学証明書を持参して申請してください。

学生の保険証の有効期限は9月30日までですが、毎年4月に更新の手続をしてください。その際にも、在学証明書が必要となります。学生でなくなった場合は、速やかに保険証を返還してください。

ご存知ですか退職医療制度

会社や役所などを退職して国保に加入し、厚生年金などを受け取っている65歳未満の人とその家族は「退職者医療制度」に加入となりますので届出をお願いします。

※国保税の金額は変わりません。

●該当する人

厚生年金や共済組合からの老齢（退職）年金、通算老齢（退職）年金、障害年金を受けていて、これらの年金加入期間が20年以上、または40歳以降の加入期間が10年以上ある人

●被扶養者になれる人

退職被保険者本人と同居し、退職被保険者の収入によって生計を維持している家族（年間収入が60歳未満で130万円以上、60歳以上で180万円以上ある人は除く）

●一部負担金

一般被保険者と同様で、入院・外来とも3割です。

●適用資格

年金受給権を取得した日から適用資格が発生します。

●加入手続

年金証書を受け取ってから14日以内に、国保の被保険者証、加入期間が記載されている年金証書、印鑑を持参してください。

平成24・25年度の保険料率が決まりました

後期高齢者医療保険

■保険料率

区 分	平成22・23年度	平成24・25年度
所得割率	7.36%	8.48%
均等割率	39,600円	42,700円
限 度 額	50万円	55万円



平成24年度保険料額の計算方法

年間保険料額 = 均等割額 (42,700円) + 所得割額 (平成23年中の総所得金額等 - 33万円) × 8.48%

■平成24年度軽減内容

平成24年度の軽減割合や該当条件は、平成23年度と同じです。

※被扶養者軽減に該当する方は2年間という期限がなくなりました。

9割軽減額	38,430円
8.5割軽減額	36,295円
5割軽減額	21,350円
2割軽減額	8,540円
所得割5割軽減額	所得割額 ÷ 2 (1円未満の端数は切上げ)
被扶養者軽減 (均等割9割軽減、所得割なし)	38,430円

■問い合わせ先 町民福祉課 窓口・医療グループ ☎ (25) 5010

4月1日より 65歳以上の方の介護保険料が改正されました

介護保険料は、3年ごとに見直しが行われ今年が見直し年となります。

平成24年度から平成26年度までの保険料基準額 (年額) 49,600円

所得段階	所得の区分	保険料率	年間保険料	
			改正前	改正後
第1段階	町民税非課税世帯に属する老齢年金福祉年金受給者または生活保護受給者の場合	0.50	21,300円	24,800円
第2段階	世帯全員が町民税非課税の方で本人の課税年金収入額と合計所得金額を合算した金額が80万円以下の場合	0.50	21,300円	24,800円
第3段階	世帯全員が町民税非課税の方で第2段階に該当しない場合	0.75	31,900円	37,200円
第4段階	① 世帯の何方かに町民税が課税されているが本人は町民税非課税の方で、本人の課税年金収入額と合計所得金額を合算した金額が80万円以下の場合	0.90	38,300円	44,600円
	② 世帯の何方かに町民税が課税されているが、本人は町民税非課税の方で、第4段階①に該当しない場合	1.00	42,600円	49,600円
第5段階	本人に町民税が課税されている方で、前年の合計所得金額が190万円未満の場合	1.25	53,200円	62,000円
第6段階	本人に町民税が課税されている方で、前年の合計所得金額が190万円以上の場合	1.50	63,900円	74,400円

■問い合わせ先 町民福祉課 高齢介護グループ ☎ (25) 5012

胃がん・大腸がん・乳がん・子宮がん検診のお知らせ

町では次の日程で検診を実施しますので、今年度対象になる人は忘れずに検診を受けましょう！

■対象者(年齢は平成25年3月31日時点で判断してください)

- 胃がん検診、大腸がん検診・・・40歳以上の人
- 乳がん検診・・・・・・・・・・41歳以上で奇数年齢の女性
- 子宮がん検診・・・・・・・・・・21歳以上で奇数年齢の女性

■受付時間

各検診日程表をご覧ください。会場により受付時間が異なりますので、よくご確認ください。
また、該当地区日程で都合のつかない場合は、他の会場で受診できます。

■自己負担額(75歳以上の人及び後期高齢者医療保険加入の人・生活保護の人については無料です。)

- 胃がん検診・・・・・・・・・・1,000円 大腸がん検診・・・・・・・・・・500円
 - 乳がん検診・・・・・・・・・・1,000円 子宮がん検診・・・・・・・・・・1,000円
- ※『各種健康診断申込書』にて希望されなかった人も、対象年齢であれば受診できますので、お問い合わせください。

■お知らせ

- ①胃がん検診の会場で便の提出ができるようになりましたので、胃がん・大腸がん検診が同時に受けられます。
- ②乳がん集団検診では、医師による乳房と甲状腺の診察(視触診)がなくなり、マンモグラフィによる検査のみとなります。個別検診(次ページ参照)は今までどおり視触診があります。

【胃がん・大腸がん 検診日程表】

地区	実施月日	受付時間	検診会場	対象地区	検診車台数
月夜野地区	5月10日(木)	8:30~ 9:30	真政公民館	真政	1
		8:30~ 9:30	下牧公民館	下牧	1
	5月11日(金)	7:00~ 9:00	カルチャーセンター	淵尻・和名中・小和知・下石倉・上石倉・上牧・大沼・奈女沢	2
	5月14日(月)	7:00~ 9:00	町保健福祉センター	町組(9~14)	2
	5月15日(火)	8:00~ 9:30	後閑集落センター	後閑(上入一組・上入二組・下入・新道・駅前一組・駅前二組)	1
	5月21日(月)	7:00~ 9:00	上組公民館	上組・小川・大峰	1
		8:00~ 9:30	中村集落センター	小川島・南区・竹改戸・中村	1
	5月22日(火)	8:30~ 9:30	下牧公民館	下牧	1
	5月29日(火)	8:00~ 9:30	下区集落センター	下区・上区	1
5月30日(水)	6:45~ 8:00	後閑集落センター	後閑(坂上・貝久保・岩瀬・下村・中村・稗田・上河原)	2→1	
	8:30~ 9:30	師公民館	師	1	
6月4日(月)	7:00~ 9:00	町保健福祉センター	町組(1~8)	2	
水上地区	5月22日(火)	6:45~ 7:30	北部生活改善センター	藤原地区	1
		8:45~10:00	大穴会館	粟沢・綱子・幸知・湯松曾・大穴	1
	5月25日(金)	8:30~ 9:30	南部健康増進センター	高日向・寺間・小仁田・川上	1
	5月29日(火)	8:00~ 9:30	水上保健センター	鹿野沢・谷川	1
5月31日(木)	7:00~ 9:30	観光会館	小日向・湯原・阿能川	2	
新治地区	5月17日(木)	7:00~ 9:00	新治農村環境改善センター	湯宿・新巻	2
	5月18日(金)	7:00~ 9:00	B&G新治海洋センター	赤谷・相俣・浅地・笠原	1
	5月24日(木)	8:00~ 9:30	遊神館	恋越・入須川・塩原	1
	5月25日(金)	8:30~ 9:30	猿ヶ京多目的集会施設	永井・吹路・猿ヶ京	1
	5月28日(月)	7:00~ 9:00	下新田農事研修所	下新田・上羽場・下羽場・師田	2
	6月1日(金)	7:00~ 9:00	新治農村環境改善センター	布施	2
	6月4日(月)	8:30~ 9:30	須川分館	須川・谷地・東峰	1

※便の提出は特定検診の会場でもできます。詳しくは個別通知をご覧ください。

【乳がん・子宮がん 検診日程表】

地区	実施月日	受付時間	検診会場	対象地区
月 夜 野 地 区	4月23日(月)	13:00~14:30	町保健福祉センター	小川島・南区・竹改戸・中村 下区・上区・上組・大峰
	4月25日(水)	13:00~14:30	後閑集落センター	後閑・師・真政
	4月27日(金)	13:00~14:30	カルチャーセンター	小川・淵尻・和名中・小和知・下石倉 上石倉・上牧・下牧・大沼・奈女沢
	5月 1日(火)	13:00~14:30	町保健福祉センター	町組(9~14組)
	5月 8日(火)	13:00~14:30	町保健福祉センター	町組(1~8組)
水 上 地 区	4月24日(火)	13:00~14:30	水上保健センター	藤原・粟沢・綱子・幸知 湯桧曾・大穴・鹿野沢・谷川
	5月 7日(月)	13:00~14:30	観光会館	小日向・高日向・寺間・小仁田 川上・湯原・阿能川
新 治 地 区	4月26日(木)	13:00~14:30	新治農村環境改善センター	恋越・入須川・塩原・新巻 下新田・上羽場・下羽場・師田
	5月 2日(水)	13:00~14:30	B&G新治海洋センター	永井・吹路・猿ヶ京・赤谷・相俣 浅地・笠原・須川・谷地・東峰
	5月 9日(水)	13:00~14:30	新治農村環境改善センター	湯宿・布施

※受診者数の減少にとまない、検診会場が少なくなりました。ご迷惑をお掛けしますが、ご理解とご協力をお願いいたします。

<乳・甲状腺がん検診、子宮がん検診の個別検診について>

- ①個別検診希望者や都合により集団検診を受けられなかった人は、個別検診を受けることができます。ただし、その場合は受診票が異なりますので、問い合わせ先までご連絡ください。
- ②6月から11月までの間に、各自が医療機関(利根沼田の医療機関)に予約して、個別検診を受けることができます。自己負担額は集団検診と同じです。
- ③個別検診の詳細は、申し込みをされた人に5月下旬頃お知らせします。

■問い合わせ先 子育て健康課 健康推進グループ ☎(62)2527

平成24年度も県の浄化槽エコ補助金が受けられます！

単独処理浄化槽または汲み取り槽から合併処理浄化槽へ転換すると、設置者の負担軽減を図るため県のエコ補助金制度により10万円の補助金を一律に受けることができます。

このエコ補助金は、平成24年度も限定で継続されることになりました。

詳しくは上下水道課下水道グループまでお問い合わせください。

守ろう！ぐんまの水環境



■問い合わせ先 上下水道課 下水道グループ ☎(25)5014

ご存じ
ですか？

共同募金の配分申請

— 民間福祉事業を支援します —

「赤い羽根募金」・「NHK歳末たすけあい」などでおなじみの共同募金。

この共同募金の配分は、県民の皆様の貴重な浄財が財源です。

配分を希望する場合は、5月10日までに所定の申請書を提出してください。

施設整備配分

福祉サービス利用者を直接処遇する施設を新築・改築・改修・修繕する事業
※原則法人所有

申請できるのは 社会福祉法人、更生保護法人、特例民法法人、一般・公益社団（財団）法人、特定非営利活動法人

配分の上限は 事業費の75%まで
◎第一種・第二種社会福祉事業及び更生保護事業の場合………上限500万円
◎それ以外の場合………上限200万円

車両整備配分

福祉サービス利用者を直接処遇するために使用する自動車を新規購入または更新する事業

- 福祉車両・ワゴン車・バス（送迎用など）
- バン・トラック（授産施設・作業所など）

申請できるのは 社会福祉法人、更生保護法人、特例民法法人、一般・公益社団（財団）法人、特定非営利活動法人

配分の上限は 事業費の75%まで
◎バス（マイクロバス等）………上限300万円
◎それ以外………上限200万円

備品整備配分

福祉サービス利用者を直接処遇するために使用する備品を新規購入または更新する事業

申請できるのは 社会福祉法人、更生保護法人、特例民法法人、一般・公益社団（財団）法人、特定非営利活動法人、任意団体（法人格のない団体）

配分の上限は 事業費の75%まで（上限200万円）
※ただし、任意団体は上限100万円とします。

事業経費配分

- ①地域で福祉サービス利用者を直接処遇する事業
- ②福祉施設を拠点として地域福祉サービスを提供する事業
- ③地域住民や福祉関係者などを対象とした各種啓発事業、講演、研修等の事業
- ④複数の団体間を調整し、福祉の増進を図る事業

申請できるのは 社会福祉法人、更生保護法人、特例民法法人、一般・公益社団（財団）法人、特定非営利活動法人、任意団体（法人格のない団体）

配分の上限は
1事業あたり事業費の75%（上限50万円）
※1団体5事業（上限150万円）まで申請できます。

運営費配分

福祉活動を目的として設立された団体の活動経費

申請できるのは 任意団体（法人格のない団体）
配分の上限は 1団体あたり5万円まで

- 受付締切：平成24年5月10日（木）
- 受付窓口：市町村の共同募金会窓口（支会・分会）
または県共同募金会事務局（本会）
- ◎建物に係る事業（施設整備配分）………本会
- ◎施設等拠点で使用する車両や備品………支会分会
- ◎市町村域内の事業………支会分会
- ◎市町村域を超えた広域活動事業………本会

どの配分も、民間の福祉事業が対象です！

介護保険事業や行政の責任に属する事業は配分対象外です。（施設整備配分は介護保険事業でも対象になる場合あり）

申請から配分まで 申請は平成24年4月2日～5月10日、事業実施は平成25年4月からです。



■問い合わせ先 **県共同募金会** 027(255)6596 または

町民福祉課	障害・福祉グループ	☎(25)5011
水上支所	庶務・住民サービスグループ	☎(72)2111
新治支所	庶務・住民サービスグループ	☎(64)0111

まちづくりの広場 シリーズ②

みなかみ町まちづくりシンポジウム2012

3月11日、猿ヶ京温泉まんてん星の湯「でんでこ座三国館」において、みなかみ町まちづくりシンポジウム2012が開催されました。

このシンポジウムは、町内で取り組まれている各まちづくり活動をより推進し、まちづくりに対する意識を高めることと情報交換を目的として、まちづくりに関する講演会、パネルディスカッション及び交流会が行われました。

第一部 まちづくり講演会

まちづくり講演会では「住民による地域のためのまちづくり」と題して、群馬県や千葉県を中心にまちづくりの分野で実践的な業務に携わっている、東京工業大学工学部及び立教大学観光学部兼任講師であり、総務省認定「地域経営の達人」の^{おおしろしげ}大下茂さんからお話をいただきました。

昨年の3月11日以降に見直されている、まちづくりの目的や意義、地域の個性・価値など、今後のまちづくり活動のヒントとなることについて

て講演していただきました。

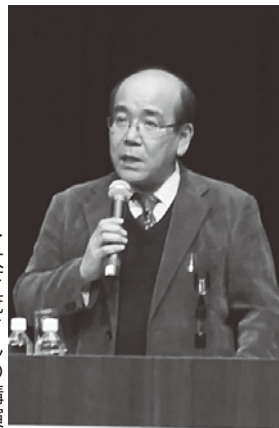

▶大下茂さんの講演

第二部 パネルディスカッション

町内のまちづくり団体である、NPO法人北風塾、ピノキオ運営委員会、猿ヶ京ネットワーク、月夜野地区まちづくり協議会、水上地区まちづくり協議会、新治地区まちづくり協議会の代表者がパネリストとなり、第一部基調講演講師大下さんより、第一部基調講演講師大下さんより、「この指とまれ〜住民参加から住民協働のまちづくり〜」と題してパネルディスカッションが行われました。各団体の活動の報告や日頃感じているまちづくりに対する想いや課題などについて、熱の入った討論となりました。



東日本大震災復興キャンドルナイト

この日は、東日本大震災発生から1年の節目であり、一刻も早い復興を願い、『東日本大震災 復興キャンドルナイト』も開催されました。



まちづくり活動を支援します

「町ではまちづくり活動及び交流推進のために補助金が設置されています」

①まちづくり団体活動支援事業補助金(継続)

■目的 まちづくりを積極的に進めている団体を対象に助成します。

■助成額 補助対象経費の5分の4以内(千円未満を切り捨て)で上限20万円。

②コミュニティ施設整備事業補助金(改正)

■目的 コミュニティの活性化を目的とした施設の整備に対し助成します。

■助成額 補助対象経費の5分の4以内(千円未満を切り捨て)で上限100万円。

③地域間交流事業補助金(改正)

■目的 地域間交流を目的とした団体活動に対し助成します。

例)①友好都市等交流事業 ②上下交流事業 ③その他町外交流事業

■助成額 補助対象経費の5分の4以内(千円未満を切り捨て)で上限20万円。

※各補助金の詳細はお問い合わせください。

■問い合わせ先

まちづくり交流課 地域振興グループ
☎(25) 50209

国民年金からのお知らせ

平成23年度の保険料は4月中に納めましょう

平成23年度分の国民年金保険料の納付はお済みですか？

平成24年2月分の保険料の納付期限は平成24年3月31日、平成24年3月分の保険料の納付期限は平成24年4月30日です。

保険料を納め忘れて未納のままにしていると、将来受け取る年金額が減額になったり、年金が受けられなくなる場合があるばかりか、万が一の事故などで障がい者になったときの障害年金、あるいは一家の支え手が亡くなったときの遺族年金を受けられなくなる場合があります。

納め忘れている方は、4月中に納めましょう。

保険料の納付は、口座振替の「早割」がお得で便利ですので、ぜひご利用ください。

■問い合わせ先

渋川年金事務所 国民年金課

☎0279(22)1607

町民福祉課 障害・福祉グループ

☎(25)5011

お知らせ



土地・家屋価格等

縦覧帳簿の縦覧について

■縦覧期間

○期日

4月1日(日)～5月31日(木)

※ただし閉庁日は除く

○時間

午前8時30分～午後5時15分まで

■縦覧場所

役場本庁税務課・各支所

■縦覧範囲

「土地・家屋価格等縦覧帳簿」で納税者本人所有の土地・家屋はもとより、その他の土地・家屋の価格についても縦覧ができます。

■縦覧対象者

本町に所在する土地・家屋の固定資産税納税者もしくはその代理人。ただし、本町に土地・家屋を所有していても税額が生じない場合(非課税・減免・免税点未満等)は縦覧できません。

心配ごと・法律相談所

心配ごと(民生・人権・行政)相談所

- 水上会場 4月17日(火)
会場：社会福祉協議会水上支所
- 新治会場 5月15日(火)
会場：のぞみ館 相談室

法律相談所

- 月夜野会場 4月6日(金)
会場：町保健福祉センター2階
- 水上会場 5月11日(金)
会場：社会福祉協議会水上支所



相談は、予約制で先着順です。
時間は午後1時30分～4時まで。

■ ■ ■ 問い合わせ先 ■ ■ ■
みなかみ町社会福祉協議会
☎(62)0081

24時間健康テレホンサービス

群馬県保険医協会では、健康テレホンサービスを行っています。☎027-234-4970にかけると、約3分の健康講話(テープ音声)が聞けます。

4月

- 月曜 はいえん けっかく 肺炎と結核
- 火曜 肺がん
- 水曜 だいちようがん 大腸癌
- 木曜 ホクロの癌(メラノーマ)
- 金曜 初老期のこころの悩み
- 土日 アルツハイマー病

4月の「直接相談タイム」

- 11日(水) 内科・外科
- 19日(木) 歯科
- 受付時間帯
午後7時30分～9時まで
- ◎この時間帯に電話すると、直接医師が電話にできます。

納税と納期限

4月の納税

■納期限：5月1日(火)
国民健康保険税 第1期

5月の納税

■納期限：5月31日(木)
固定資産税 第1期
国民健康保険税 第2期
軽自動車税

◎国民年金

3月分の納期限は、
5月1日(火)です。

◎後期高齢者保険料

第1期の納期限は、
7月31日(火)です。

◎介護保険料

第1期の納期限は、
5月1日(火)です。



お支払いは便利な口座振替をご利用ください。

■縦覧に必要なもの

- ① 認印
- ② 縦覧対象者が本人であることが確認できるもの(運転免許証・健康保険証等)
- ③ 納税通知書交付後は納税通知書・課税明細書
- ④ 納税者本人の代理で縦覧をする場合は委任状が必要です。

■価格に関する申出

登録された価格について不服がある場合は、固定資産課税台帳に価格を登録した旨が告示された日から納税通知書の交付を受けた日後60日まで申し出ることができます。

※固定資産税台帳の閲覧については納税者本人もしくは代理人等であれば閉庁時を除き年間を通して閲覧できます。

不明な点は税務課資産税グループまでお問い合わせください。

■問い合わせ先

税務課 資産税グループ
☎(25) 5006



■廃タイヤ等の有料処分の実施

町では、不法投棄防止やリサイクルを進めるため、廃タイヤ等の有料処分を次のとおり行います。

■日時

4月22日(日)
午前9時～正午まで

■場所

奥利根アメニティパーク

■処分料金(本当たり消費税込)

- 軽自動車、普通自動車タイヤ 130円
- 2〜4t車、4WD車タイヤ 280円
- 大型自動車タイヤ 500円
- 農機具タイヤ 500円〜800円
- 車用バッテリー 無料
- 消火器 400円〜1,000円

※タイヤにホイールが組まれているものでも処分できます。

※掲載されていない特殊タイヤなどの処分料金は、その場でご相談させていただきます。

※タイヤの中にごみ等がある場合は取り除いてください。

※この処分は、本町在住の方が家庭で使用したものに限りです。

■問い合わせ先

奥利根アメニティパーク
☎(64) 1167

■中学生海外派遣事業

■実施予定のお知らせ

教育委員会では、町内中学2年生を対象とした平成24年度中学生海外

派遣事業を実施する予定です。

今年度は「アジアの国を新発見するチャンス」として、タイ及びカンボジアを派遣先として計画します。

急速に経済発展するバンコクと発展途上のカンボジアの二つの国の異文化を体験し、現地の人々との友好を深め国際的視野を広げ、次世代の担い手と育成を図ることを目的とします。詳細は次のとおりです。

■対象

中学2年生(20名程度)

■派遣期間

8月4日〜11日(8日間)

■派遣場所

タイ王国・カンボジア

■応募方法

参加を希望する生徒は、原稿用紙に参加目的等を作文にして応募してください。

※応募案内は、後日対象生徒にご案内します。

■個人負担 個人負担額は6万円です。 ※パスポート取得等に関する諸経費なども個人負担です。

■その他 参加に当たり事前研修や帰国後の体験レポートの提出があります。

■問い合わせ先 教育課 総務・学校グループ

☎(62) 2275

■文化・体育振興費

■補助事業の申請受付

町では、社会教育・社会体育の振興を目的とする事業に対して補助金

を交付するため、平成24年度の申請受付を次のとおり実施します。

■補助事業名

みなかみ町文化・体育振興費補助金

■補助対象内容 社会教育・社会体育の振興を目的とした活動に要する経費を対象とします。ただし、県や町の他の補助金対象になっている事業は該当しません。

■補助金額

予算の範囲で補助します。ただし、1事業10万円を上限とします。

■申請募集期間

4月16日(月)〜5月15日(火)

■申請方法

生涯学習推進室に備え付けの交付申請書に必要事項を記入し、必要書類を添付して提出してください。

■交付決定

申請期間終了後、事業内容を審査し、補助対象事業及び補助金額を決定します。

■申し込み・問い合わせ先 教育課 生涯学習推進室

☎(25) 5025



お知らせ



訪問看護コールセンターの 設置について

高齢在宅療養者の増加が見込まれる中、在宅医療の推進が重要な課題となっていることから、訪問看護サービスの安定的な供給体制を維持・整備します。在宅医療環境の充実を図ることを目的として、訪問看護コールセンターを設置します。同センターでは訪問看護の相談窓口・導入整備・周知等を行い、利用者・ケアマネージャー及び医療機関と連携の強化を図ります。

経験ある看護師が相談に応じますので、お気軽にご相談ください。

■相談時間

◎火・水曜日

午前9時30分～午後4時30分

◎第2・4月曜日

午前9時30分～11時30分

■専用電話

☎ 027 (230) 2002

FAX 027 (230) 2003

■問い合わせ先

(社) 群馬県看護師協会

☎ 027 (269) 5202

FAX 027 (269) 8601

〒371-0007

前橋市上泉町1858-7

協会けんぽ加入者へ

平成24年度健康診査について

3月下旬に被保険者ご本人用の健康申込用紙とパンフレットが、お勤めする会社に届いていますので、会社を通じて健診を受ける手続きをお願いします。

また、配偶者やご家族で、健診の対象となる方には、被保険者ご本人がお勤めする会社に「特定健康診査受診券」が送付されていますので、被保険者の方を通じて会社から受け取り健診を受診してください。

なお、「特定健康診査受診券」は、配偶者やご家族の方のみご利用できません。(被保険者の健診に受診券は発行されません。)

■問い合わせ先

全国健康保険協会 群馬支部

☎ 027 (219) 2100

NHK前橋放送局から

県域テレビ放送開始

NHK前橋放送局では、4月2日より群馬県域向けテレビ放送が開始されます。

平日の夕方を中心に、県内のニュースや生活情報をお届けするとともに、災害時は県民の安全を守るためにきめ細かい災害報道を行います。このほか、選挙報道や高校野球

など県民の皆さんの関心事についても放送します。

■放送番組

総合テレビ

「ほっとぐんま640」

■放送日 毎週月～金曜日

■放送時間 午後6時40分～59分

■NHK前橋ホームページ

<http://www.nhk.or.jp/maebashi/>



▲「好きです。群馬。」をキャッチフレーズに情報を伝えてくれるNHK前橋のアナウンサーとキャスターの皆さん。

募集



ボランティア観光ガイド募集

水上観光

ガイド協会では、観光にお越しのお客様や各種交流イベントでの接客など、お客様とのふ



れあいの輪を広げていただけるボランティア観光ガイドスタッフを募集しています。

詳しくは問い合わせください。

■問い合わせ先

みなかみ町商工会

☎(62) 1155

酒類販売管理協力員の募集

関東信越国税局では、スーパー、コンビニエンスストア、酒販店などへの買い物機会に、お酒売場の未成年者飲酒防止のための表示状況等を確認し、税務署に連絡していただく「酒類販売管理協力員」を募集します。

応募方法等の詳細は、国税庁ホームページをご覧ください。

■問い合わせ先

前橋税務署 酒類指導官

☎027 (224) 4498

高等学校等奨学金奨学生募集

この奨学金は優れた資質がありながら、経済的理由により修学が困難な高校生などに、無利子で貸与するものです。

■対象

平成24年度に高等学校、特別支援学校の高等部、中等教育学校の後期課程または専修学校高等課程に在学

し、親権者などが県内に在住し、当事業団が定める採用基準に該当する生徒

■貸与金額

- ・公立高校など 月額1万8千円
- ・私立高校など 月額3万円
- ※自宅外通学の場合は月額5千円が加算されます。

※平成24年度新入学生は、希望により入学一時金の貸与を受けることができます(公立高校などは5万円、私立高校などは10万円)。

- 貸与期間 正規の最短期間
- 募集人員 100人程度(選考)
- 申込期間 4月18日(水)～5月16日(水)

■申込方法 所定の申込用紙に記入の上、在学している学校へ提出

■申込用紙配布場所

在学している学校

■問い合わせ先

県教育文化事業団 文化振興課
☎027(243)0411

相談



県心身障害者福祉センター

巡回相談について

■日時 5月9日(水)

午前10時～正午

■場所 沼田市保健福祉センター

■相談科目

整形外科、在宅訪問診療

■相談内容

身体障害者の補装具・自立支援医療(更正医療)給付要否判定、身体障害者に関する各種相談等

■申込締切 4月24日(火)

■必要なもの

身体障害者手帳、印鑑

■その他

重度障害者にはご自宅を訪問することもできます。

■申し込み・問い合わせ先

町民福祉課 障害・福祉グループ
☎(25)5011

「交通事故相談所」を

ご利用ください

交通事故による賠償問題や保険などの相談に、専門相談員が公正・中立な立場から無料で助言します。秘密は厳守します。

■実施日 月～金曜日(祝日は除く)

■時間 午前9時～午後4時

■会場 県交通事故相談所

県庁交通政策課内

■相談方法 電話または直接

※会場で相談する人は、当日、直接会場にお越しください。

■問い合わせ先

県交通事故相談所
☎027(243)2511

図書館



中央公民館図書室

☎(62)2275

■開室日(祝祭日を除く)

◎火・木・土曜日

午前9時～午後5時

※正午～午後1時の間は休室

◎第1・第3日曜日

午前9時～正午

■4月の休室日(通常休室日以外)

30日(月)

■おすすめの新着図書

◎一般書 山本五十六／手嶋龍一

◎児童書 かいけつゾロリはなよめとゾロリじょう／原ゆたか

新治公民館図書室

☎(64)0111

■開室日

◎月曜日と祝祭日を除く日

午前9時～午後5時

■おはなしの会

日時／4月15日(日)午後2時～

場所／新治公民館図書室

■4月の休室日

2日(月)・9日(月)・16日(月)・

23日(月)・30日(月)

■おすすめの新着図書

◎一般書

はじめてでも必ずできる!通園通学バッグとこもの／寺西恵里子
◎児童書
あかちゃんになったおばあさん／いもとようこ

水上公民館図書室

☎(72)3707

■開室日

◎月曜日と祝祭日を除く日

午前9時～午後5時

※正午～午後1時の間は休室

■4月の休室日

2日(月)・9日(月)・16日(月)・

23日(月)・30日(月)

■おすすめの新着図書

◎一般書 星月夜／伊集院静

◎児童書 おおきなけやき／広野多珂子

カルチャーセンター児童図書室

☎(20)4040

■開室日

◎月曜日と祝祭日の翌日を除く日

午前9時～午後5時

■おはなしの会

日時／4月19日(木)午後3時～

場所／カルチャーセンタープレイルーム

■4月の休室日

2日(月)・9日(月)・16日(月)・

23日(月)

■おすすめの新着図書

◎一般書 デイズニーそうじの神様が教えてくれたこと／鎌田洋

◎児童書 いつもふたりで／ジュティスカー

地域包括支援センターだより

シリーズ **12**

みなかみ町の 生きがいサロン紹介

町内各地で開催されているサロンを順次紹介しています。
場所や参加者によってサロンもそれぞれ特徴があり、内容もバラエティーに富んでいます。お近くのサロンを見つけて是非参加してみませんか。

サロン「ぬくもり」 月2回第2・4木曜日 午前10時～11時30分 代表:今井トヨ

上牧駅近くの旧JA北事業所を『きたかぜはうす』として立ち上げたNPO法人『北風塾』が各種教室を開催しています。その一つに「サロンぬくもり」があります。

このサロンは、地域高齢者の憩いの場、情報交換の場として開かれ、参加者は様々な工夫を凝らした健康増進プログラムを楽しまれています。

参加者の皆さんは、それぞれ役割を担い血圧を測ったり相談相手をしたりと、一人ひとりがコミュニケーションを大事に活動されています。

特に健康については皆さん興味深く、通称「ふくろう体操」という筋力向上運動で楽しく身体を動かしています。

地域に根ざした活動を目指す「北風塾」とサロン「ぬくもり」が協力することで、より一層地域を元気にしていきたいそうです。

現在は毎回10人程度の参加者で活動していますが、もっと多くの人に参加していただき、サロンがより楽しくなるよう協力していきたいそうです。参加費は1回200円です。是非参加をお待ちしています。



消費者被害の相談「消費者ホットライン」

全国共通番号 ☎0570(064)370 まもろうよ みんなを

やってみよう!
口腔ケア

今月号から12回にわたりお口の手入れについて紹介します。

お口の手入れをして、健康を保ちましょう。



年齢とともに口腔（口からのどまでの空間）機能はどうしても低下します。手足と同様に、噛んだり飲み込むのに必要な筋力が衰えたり、だ液の分泌が減ってくると、口腔内に細菌が繁殖しやすくなり、気道感染や肺炎を招いてしまうこともあります。「口のことぐらいで…」とか、「自分は歯がないから関係ない。」と軽く考えがちですが、口腔の状態は全身の健康に関係します。健康を保つため口腔機能向上に取り組みましょう。

次回からの 予定

- | | |
|------------------|-----------------|
| 5月：口腔機能と身体への影響 | 11月：肺炎予防 |
| 6月：口腔機能チェック | 12月：残存歯の大切さと手入れ |
| 7月：パタカラ体操と舌体操 | 1月：義歯の手入れ |
| 8月：健口体操 | 2月：薬の影響 |
| 9月：口の渇きと唾液腺マッサージ | 3月：訪問歯科診療等 |
| 10月：噛めることの大切さ | |

■問い合わせ先 包括支援センター ☎(62)0540

健康づくりインフォメーション

みんなの保健

～みなさんの健康づくりをしっかりとサポートします～

●問い合わせ先 子育て健康課 子育て支援グループ ☎25-5009



2月の出生者

	男の子	女の子	計
月夜野地区	3人	2人	5人
水上地区	0人	0人	0人
新治地区	0人	0人	0人
計	3人	2人	5人

◆数字は住民基本台帳に基づくものです。
(3月15日現在)

乳幼児健診

～対象の方には事前に個別通知いたします～

乳児健診

- 会場 町保健福祉センター
- 対象 4か月児・10か月児
- 期日 4月18日(水)・5月2日(水)
- 受付 4か月児 13時45分～14時
10か月児 12時45分～13時

幼児健診

- 会場 町保健福祉センター
- 受付 12時45分～13時

健診名	対象	4月	5月
1歳6か月児健診	1歳7・8か月児		23(水)
2歳児歯科健診	2歳1・2か月児	24(火)	
2歳6か月児歯科健診	2歳7・8か月児	3(火)	
3歳児健診	3歳1・2か月児		9(水)

乳児相談・母乳相談

- 会場 町保健福祉センター
- 対象 3か月児・8か月児・12か月児・妊婦および産婦
- 期日 4月12日(木)・5月10日(木)
- 時間 9時30分～11時30分
- 受付時間および内容
 - *3か月児 10:00～10:15 計測・問診・ふれあい遊び
 - *8か月児 9:45～10:00 計測・問診・栄養相談
 - *12か月児 10:15～10:30 計測・問診・栄養相談
 - *妊・産婦 9:30～11:30 母乳相談(予約制)

ママヨガ教室

- 会場 子育て支援センター(にいほるこども園内2階)
- 対象 妊娠中～産後12か月くらいまでの母親
- 期日 4月23日(月)・5月21日(月)
- 時間 10時30分～11時30分
(受付は10時15分～10時30分)
- 持ち物 汗ふきタオル

母子健康手帳交付

- 会場 子育て健康課
- 対象 全地区
- 4月 2日(月)・9日(月)・16日(月)・23日(月)
- 5月 1日(火)・7日(月)・14日(月)・21日(月)・28日(月)
- 時間 9時～11時30分 13時～16時
- ※交付には30分程度かかりますので、余裕をもってお出かけください。
- ※町では不妊治療費の助成を行っています。
詳細は子育て健康課へお問い合わせください。

子育て支援センター 汽車ぽっぽ

- 会場 子育て支援センター(にいほるこども園内2階)
- 対象 就学前の子どもと保護者
- 日時 月～金曜日 10時～16時
- 【4月・5月のじゃんぶの日(毎週木曜日)】
- 期日 ●4月 5日/読み聞かせ
12日/お茶しませんか?
19日/調理実習「端午の節句バージョン」
26日/大きくなったかな
保健師さんのミニ講座
- 5月10日/お茶しませんか?
- 時間 10時～12時
- 問い合わせ先 子育て支援センター ☎(64)1848

子育てサークル

- 子育て支援ボランティア等により、就学前児童とその保護者を対象とした、親子のふれあいの場です。
- 【キラキラ】■会場 にいほるこども園体育館隣
 - 日時 毎週火・金曜日 10時～14時
 - 【わくわく】■会場 水上公民館2階和室
 - 日時 毎週水曜日 10時～14時
 - 問い合わせ先 子育て支援センター ☎(64)1848

子育てひろば

- ～子育て支援ボランティア～
にこにこくらぶ
- 会場 町保健福祉センター
 - 対象 就園前の乳幼児と保護者(全地区)
 - 期日 4月13日(金)・20日(金)・27日(金)
5月11日(金)・18日(金)・25日(金)
 - 時間 10時～12時
 - 主催 にこにこくらぶ
 - ～遊びながらお友達と出会う楽しいひろばです～
 - 4月27日●こいのぼり
 - 5月25日●消防士さんのお話
 - ※麦茶が出るのでコップを持参してください。
 - ※詳しいことは久野豊子(☎62-2403)までお問い合わせください。

◇ベビーマッサージ(1歳までの乳児対象)

- 日時 4月13日(金)・5月11日(金) 10:30～11:30
- 持ち物 バスタオル、フェイスタオル、防水シート
- ※費用は無料で、予約も必要ありません。

● 今月の表紙 ●
新たな旅立ちの日
 ～月夜野中学校卒業式より～

3月の卒業シーズンに、町内の各小・中学校で卒業式が、各幼稚園・保育園・こども園で卒園式が行われました。

卒業生たちは、それぞれの思い出を胸に、新たな道へと旅立ちました。各学校・幼稚園・保育園・こども園の卒業・卒園者数は次のとおりです。



幼稚園 57人	
月夜野幼稚園	15人
月夜野幼稚園下牧分園	7人
月夜野北幼稚園	5人
にいはるこども園(幼)	18人
水上わかくりこども園(幼)	12人
保育園 55人	
第三保育園	5人
にいはるこども園(保)	11人
月夜野保育園	25人
水上わかくりこども園(保)	14人
小学校 192人	
古馬牧小学校	44人
桃野小学校	34人
月夜野北小学校	12人
水上小学校	42人
藤原小学校	3人
新治小学校	57人
中学校 214人	
月夜野中学校	92人
水上中学校	49人
藤原中学校	1人
新治中学校	72人

みなかみ町の人口と世帯

3月1日現在

総人口	21,618人 (-52)
男	10,457人 (-22)
女	11,161人 (-30)
世帯数	8,091世帯 (-15)

数字は住民基本台帳に基づくもので、国勢調査の数値とは異なります。
 ※()内は前月比

—— 町の主な行事予定 ——

- 4月**
- 5(木) ■ 町立第三保育園入園式・私立月夜野保育園入園式
 - 7(土) ■ 私立水上わかくりこども園入園式
 - 9(月) ■ 町内小・中学校始業式・入学式
 - 10(火) ■ 町立にいはるこども園入園式
 - 11(水) ■ 町立月夜野幼稚園入園式・下牧分園入園式
- 5月**
- 13(日) ■ みなかみ町消防団ポンプ操法競技会 ● 月夜野緑地広場駐車場



今月の食改推おすすめ地元食材レシピ
「うどんと鶏ささみのくるみ和え」

材料(4人分)		1人分のエネルギー87kcal、塩分1.0g	
うどん	120g (皮をむいた量)	●和え衣●	
鶏ささみ	100g (2本)	くるみ (すりつぶしたもの)	大きじ3 (18g)
酒	大きじ1/2 (7.5g)	ごまドレッシング	大きじ2 (30g)
塩	少々	砂糖	大きじ1 (9g)
小松菜	120g (1/2束)	塩	小さじ1/3 (2g)
		しょうゆ	小さじ1 (6g)

● 作り方 ●

- ①うどんは皮をむき、4cm長さの短冊切りにし酢水につける。
鍋に湯を沸かし、さっと茹でて水気を切る。
- ②鶏ささみは筋をとり耐熱容器に並べ、酒・塩をふり、ラップをして電子レンジ(600W)で2～3分加熱する。あら熱がとれたら細くさく。蒸し汁は取っておく。
- ③小松菜は茹でて冷水にとり、2cm長さに切り、水気をしっかりしぼる。
- ④ボウルに和え衣の材料と蒸し汁を混ぜ合わせ、うどん・鶏ささみ・小松菜を入れて和える。



●ワンポイントアドバイス
 ○小松菜の代わりに、菜の花やほうれん草でもおいしくできます。
 ○うどんの皮は厚めにむくと良いでしょう。皮はきんぴらにできます。

提供/みなかみ町生活改善推進協議会

Gallery 東京藝術大学卒業生修了生寄贈作品

東京藝術大学卒業生・修了生からみなかみ町に寄贈された作品を紹介しています。
 ◎平成23年6月末現在
 83名から138作品を収蔵
 広報にて紹介した作品数 69 / 138

『空中散歩～そら』
 作者/亀井友緒
 規格・素材/H1,360mm×H3,400mm
 和紙・インク・墨



作品の一部を「みなかみコレクション展」として、役場水上支所2階および商工会水上支所2階に展示中です。
 ■開場日/月曜日～金曜日(祝祭日は除く) ■開場時間/午前9時～午後4時30分