

広報

Public Information MINAKAMI

No.103

2014

5月

平成26年5月1日発行

みなかみ





平成26年4月20日執行 みなかみ町議会議員選挙

投・開票の結果をお知らせします

投票の結果

●みなかみ町全体

| | 当日有権者数 (人) | 投票者数 (人) | 投票率 (%) |
|---|---------------|-------------|------------|
| 男 | 8,458 | 6,242 | 73.80 |
| 女 | 9,133 | 6,844 | 74.94 |
| 計 | 17,591 | 13,086 | 74.39 |

●月夜野地区

| | 当日有権者数 (人) | 投票者数 (人) | 投票率 (%) |
|---|---------------|-------------|------------|
| 男 | 3,981 | 2,867 | 72.02 |
| 女 | 4,243 | 3,097 | 72.99 |
| 計 | 8,224 | 5,964 | 72.52 |

●水上地区

| | 当日有権者数 (人) | 投票者数 (人) | 投票率 (%) |
|---|---------------|-------------|------------|
| 男 | 1,836 | 1,335 | 72.71 |
| 女 | 2,058 | 1,538 | 74.73 |
| 計 | 3,894 | 2,873 | 73.78 |

●新治地区

| | 当日有権者数 (人) | 投票者数 (人) | 投票率 (%) |
|---|---------------|-------------|------------|
| 男 | 2,641 | 2,040 | 77.24 |
| 女 | 2,832 | 2,209 | 78.00 |
| 計 | 5,473 | 4,249 | 77.64 |

●期日前投票

| | 月夜野 (人) | 水上 (人) | 新治 (人) |
|---|------------|-----------|-----------|
| 男 | 816 | 366 | 616 |
| 女 | 996 | 457 | 734 |
| 計 | 1,812 | 823 | 1,350 |

開票の結果

- 投票者総数 13,086 票
- 有効投票数 12,965 票
- 無効投票数 121 票

当選人

| | 党派 | 氏名 | 得票数(票) |
|---|-------|-------|---------|
| 当 | 公明党 | 高橋久美子 | 819.109 |
| 当 | 無所属 | 石坂 武 | 787 |
| 当 | 無所属 | 林 一彦 | 755.721 |
| 当 | 無所属 | 中島 信義 | 752 |
| 当 | 無所属 | 阿部 賢一 | 748 |
| 当 | 無所属 | 鈴木 初夫 | 722 |
| 当 | 無所属 | 山田 庄一 | 705 |
| 当 | 無所属 | 森 健治 | 689 |
| 当 | 無所属 | 林 喜美雄 | 678.647 |
| 当 | 日本共産党 | 林 誠行 | 661.631 |
| 当 | 無所属 | 高橋 市郎 | 657.890 |
| 当 | 無所属 | 河合 生博 | 601 |
| 当 | 無所属 | 前田 善成 | 595 |
| 当 | 無所属 | 久保 秀雄 | 565 |

| | 党派 | 氏名 | 得票数(票) |
|---|-------|-------|--------|
| 当 | 無所属 | 森下 直 | 557 |
| 当 | 日本共産党 | 原澤 良輝 | 557 |
| 当 | 無所属 | 小林 洋 | 507 |
| 当 | 無所属 | 小野 章一 | 493 |
| | 無所属 | 内海 敏久 | 423 |
| | 無所属 | 島崎 栄一 | 385 |
| | 無所属 | 馬場 春夫 | 306 |



■問い合わせ先 みなかみ町選挙管理委員会(総務課内) ☎(25)5000

3月13日、東京都如水会館において、社団法人日本蕎麦協会主催による平成25年度全国そば優良生産表彰式が開催され、三峰そば組合（増田文明組合長）が、日本蕎麦協会会長賞（集団の部）を受賞しました。

「三峰そば組合」は後閑地区の6戸でそばを生産している組合で、精力的に良質な奥利根産蕎麦を生産している事のもとより、古馬牧小学校の課外授業で蕎麦栽培やそば打ちを教えたり、後閑集落センターで「新そば祭り」を開催するなど農業振興、地域貢献が評価され、今回の受賞になりました。

三峰そば組合が日本蕎麦協会会長賞を受賞



▲表彰式に出席した④増田文明さん⑤榊渚哲夫さん

東京都日本消防会館において、全国消防団大会が開催され、須田建設株式会社（代表取締役／須田高幸さん）が消防庁長官より地域活性化表彰を受賞しました。また、同日開催されました消防団員入団促進シンポジウムに参加した須田さんは、消防団員である社員への理解や日頃の取り組みなどについて意見発表を行いました。

さらに3月20日、伊勢崎市文化会館で開催された群馬県消防大会において、群馬県消防協会会長表彰も受賞しました。

須田建設株式会社が消防庁地域活性化表彰と 県消防協会会長表彰をダブル受賞



▲写真④が表彰式に出席した須田高幸さん

3月21日～23日の3日間、山形県総合運動公園において第11回全国ホープス選抜卓球大会が開催され、桃野小5年の山田桃子さんが群馬県選抜チームの一員として出場しました。

山田さんは、5人編成の県選抜チームの一員として、予選リーグで広島県選抜と福岡県選抜に挑みました。チームは惜しくも予選敗退という結果でしたが、昨年引き続き県選抜チームの一員として全国の高いレベルでの対戦を経験し、更なるレベルアップを誓っていました。

第11回全国ホープス選抜卓球大会に 山田桃子さん（桃野小5年）



4月2日、東京ビッグサイトにおいて、第4回全国高校生そば打ち選手権大会が開催され、個人の部で利根実業高3年の永井志歩さん（下牧）が優勝、同年柳沢結花さん（阿能川）が第3位と好成績を収めました。また、4人1組の団体の部では、永井さんのほか同年阿部好華さん（後閑）がメンバーに入り準優勝を収めました。

今大会の特筆すべきところは、個人の部では過去3回全て北海道の幌加内高校が優勝していましたが、永井さんが4連覇を阻止したという大会となりました。

第4回全国高校生そば打ち選手権大会 利根実業高の永井志歩さん（3年）が個人優勝



▲写真④から3番目阿部好華さん4番目永井志歩さん5番目柳沢結花さん

利根商モールの収益金を

東日本大震災義援金に

3月28日、利根商業高（大嶋伊佐雄校長）で利根商モール社長を務める阿部祐太さん（3年）が、鬼頭副町長を訪れ10月に開催された利根商モールの収益金を東日本大震災義援金として手渡しました。

利根商モールは、生徒が主体で模倣会社を組織し、商品の仕入れから販売までを行う実践的総合学習として一昨年から行われ約2,000人の来場がありました。

3月31日現在、本町が日本赤十字社に送金した東日本大震災義援金は1,416万2,215円になります。



株式会社伊藤園と災害時協定を締結

4月3日、本町と株式会社伊藤園（東京都渋谷区）との、災害時における飲料水等の供給に関する協定書が締結されました。

締結式には、岸町長をはじめ同社から上越地区営業部の増井勝見部長が出席し互いに押印し協定書を交わしました。

この協定は、本町において大規模災害が発生した際、同社が保有する飲料水を救援物資として円滑に供給することや、災害用自動販売機内の商品を無償提供いただくなどの支援協力が主な内容となっています。

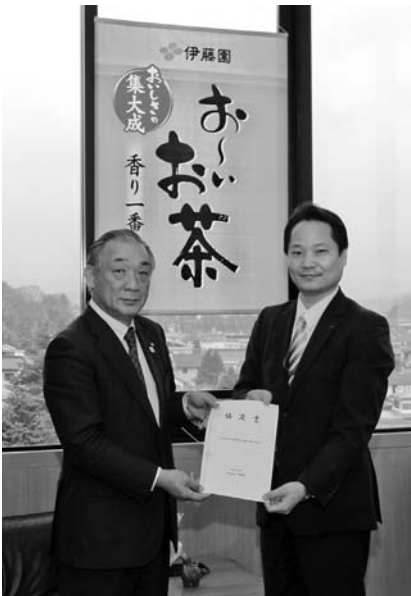

消防車2台を更新配備

3月24日、役場本庁舎駐車場において、消防車納車式が行われ、第5分団第3部に水槽付消防ポンプ車が、第6分団第3部に軽自動車タイプの小型ポンプ積載車が納車されました。

2台の車両は、水槽付き消防ポンプ車が28年間、軽自動車タイプの消防車は23年間使用し、老朽化に伴う更新を行いました。その中で、軽自動車タイプ消防車は、総務省消防庁より無償貸付車両として貸与を受けました。納車式終了後、各分団員は更新された車両の操作方法や搭載器具の確認を行い、緊急出動時での活動の確認をしていました。



東京都中野区「なかの里・まち連携」環境交流に係る協定書と観光交流に関する覚書を締結

4月11日、遊神館において、東京都中野区との連携の一環として「地球温暖化防止のための連携に関する協定」と「森林整備の実施に関する協定」、「観光交流に関する覚書」を、群馬県副知事立ち会いのもと、締結しました。環境交流に係る協定では、「中野の森プロジェクト」とし、高阜育成牧場跡地（須川牧野農業協同組合所有）を、森林の育成や自然とのふれあい体験の活動フィールドとして活用するとともに、中野区内の二酸化炭素排出量と、植林による吸収量を相殺するカーボン・オフセットを行うこととしています。

また、観光交流に関する覚書では、相互PRの推進や優遇措置などを定めています。



▲右から森下町議会議長、吉川副知事、田中区長、岸町長、森下組合長、伊藤区議会議長

地域の話題

| ■小学校 | 児童数 | 入学者数 | 校長名 |
|---------|-----|------|------|
| 古馬牧小学校 | 220 | 27 | 石北直樹 |
| 桃野小学校 | 167 | 35 | 小林仁史 |
| 月夜野北小学校 | 37 | 7 | 林 和高 |
| 水上小学校 | 147 | 23 | 鈴木秀一 |
| 藤原小学校 | 16 | 2 | 堀江英也 |
| 新治小学校 | 231 | 29 | 松井宏義 |

| ■中学校 | 生徒数 | 入学者数 | 校長名 |
|--------|-----|------|------|
| 月夜野中学校 | 244 | 72 | 田村正紀 |
| 水上中学校 | 98 | 38 | 桑原 昇 |
| 藤原中学校 | 9 | 3 | 堀江英也 |
| 新治中学校 | 169 | 48 | 杉木正伸 |

| ■高校 | 生徒数 | 入学者数 | 校長名 |
|----------|-----|------|-------|
| 利根商業高等学校 | 511 | 149 | 大嶋伊佐雄 |



| ■保育園 | 園児数 |
|-----------------|------|
| 第三保育園 | (休園) |
| 私立月夜野保育園 | 113 |
| にいはるこども園(保) | 74 |
| 私立水上わかくりこども園(保) | 77 |

| ■幼稚園 | 園児数 |
|-----------------|-----|
| 月夜野幼稚園 | 76 |
| 月夜野幼稚園下牧分園 | 15 |
| 月夜野北幼稚園 | 2 |
| にいはるこども園(幼) | 49 |
| 私立水上わかくりこども園(幼) | 19 |



4月5日から12日にかけて、町内の小中学校や幼保育園・こども園、利根商業などで入学式・入園式が行われました。今年度の小中学校の児童生徒数及び入学者数、幼保育園・こども園の園児数は次のとおりです。

ご入学・ご入園おめでとうございます

三重院の大火渡り修行

4月12日、三重院(竹改戸/村上晃道住職)において、「大火渡り」が行われ、山伏姿の修験僧や一般参拝客らが燃えさかる炎の中を裸足で駆け抜けていました。

火渡りは、修験僧の最も厳しい修行の一つと言われ、無病息災・家内安全を祈願する三重院の恒例行事で、毎年多くの参拝客が訪れるほか、珍しい修行の様子をカメラに収めようと、県内外から多くのアマチュアカメラマンが来場していました。



各種大会の成績(敬称略)

■県小学生総体スキー大会(ジャンプ)

●低学年男子(オープン)

▽優勝/林幸生(水上小3年)▽第2位/伊藤雄飛(同3年)▽第3位/田村優羽(同3年)

●4年男子

▽第2位/関諒介(水上小)

●低学年女子(オープン)

▽優勝/中澤寧音(水上小3年)▽第2位/高橋彩乃(同3年)▽第4位/伊藤友利(同2年)▽第5位/味戸遙香(同3年)▽第6位/石坂実乃(同1年)

●6年女子

▽第2位/伊藤舞(水上小)

▽第2位/伊藤舞(水上小)

▽第2位/伊藤舞(水上小)

▽第2位/伊藤舞(水上小)

▽第2位/伊藤舞(水上小)

▽第2位/伊藤舞(水上小)

▽第2位/伊藤舞(水上小)

▽第2位/伊藤舞(水上小)

▽第2位/伊藤舞(水上小)

■県スポーツ少年団スキー交流大会(ジャンプ)

●男子の部

▽第3位/関諒介▽第4位/田村優羽▽第5位/伊藤雄飛▽第6位/林幸生

●女子の部(オープン)

▽第4位/伊藤舞▽第5位/中澤寧音▽第7位/高橋彩乃▽第8位/味戸遙香▽第9位/伊藤友利▽第10位/石坂実乃

■みなかみ町囲碁大会

●Aクラス

▽優勝/木村重光(沼田市)▽準優勝/伊藤健造(湯原)▽第3位/永井敏雄(沼田市)

●Bクラス

▽優勝/原沢辰郎(新巻)▽準優勝/星恵(月夜野)▽第3位/高橋祥夫(後閑)

▽優勝/原沢辰郎(新巻)▽準優勝/星恵(月夜野)▽第3位/高橋祥夫(後閑)

▽優勝/原沢辰郎(新巻)▽準優勝/星恵(月夜野)▽第3位/高橋祥夫(後閑)

▽優勝/原沢辰郎(新巻)▽準優勝/星恵(月夜野)▽第3位/高橋祥夫(後閑)

▽優勝/原沢辰郎(新巻)▽準優勝/星恵(月夜野)▽第3位/高橋祥夫(後閑)

▽優勝/原沢辰郎(新巻)▽準優勝/星恵(月夜野)▽第3位/高橋祥夫(後閑)

▽優勝/原沢辰郎(新巻)▽準優勝/星恵(月夜野)▽第3位/高橋祥夫(後閑)

▽優勝/原沢辰郎(新巻)▽準優勝/星恵(月夜野)▽第3位/高橋祥夫(後閑)

▽優勝/原沢辰郎(新巻)▽準優勝/星恵(月夜野)▽第3位/高橋祥夫(後閑)

▽優勝/原沢辰郎(新巻)▽準優勝/星恵(月夜野)▽第3位/高橋祥夫(後閑)



よろしくお願ひします

26年度新区長さんの紹介

各行政区を代表し、町民の皆さんと町とのパイプ役を務めていただく
新区長さんが決まりましたのでご紹介いたします。(敬称略)

| | | | |
|---|--|---|---|
| 下 牧 世帯数 275 人口 818  かさ い しん いち 笠井 新一 | 漕 尻 世帯数 21 人口 70  いし ざか まさ ゆき 石坂 昌之 | 中 村 世帯数 146 人口 427  ふか づ とし お 深津 利夫 | 後 閑 世帯数 754 人口 2,016  そ けい けん いち 曾 慶 健一 |
| 大 沼 世帯数 7 人口 22  わた めき いさお 綿 貫 勲 | 和名中 世帯数 18 人口 46  あお やぎ しげ お 青柳 繁夫 | 下 区 世帯数 134 人口 432  な ら しげ お 奈良 重男 | 師 世帯数 179 人口 566  たか はし とし のり 高橋 利典 |
| 大 峰 世帯数 8 人口 13  たけ うち よし ゆき 竹内 嘉之 | 小和知 世帯数 40 人口 103  た むら おさむ 田村 修 | 上 区 世帯数 119 人口 350  い よく まさ みち 伊能 正通 | 真 政 世帯数 465 人口 1,170  お の てい じ 小野 貞二 |
| 奈女沢 世帯数 15 人口 37  すず き たかし 鈴木 隆 | 下石倉 世帯数 56 人口 151  くわ ばら みち お 柴原美知男 | 町 組 世帯数 498 人口 1,394  たに の ゆき ひろ 谷野 幸弘 | 小川島 世帯数 69 人口 208  もと ぎ こう いち 本木 功一 |
| 下牧町営住宅 世帯数 101 人口 262  お の のぶ あき 小野 信秋 | 上石倉 世帯数 136 人口 260  はやし はつ お 林 初男 | 上 組 世帯数 192 人口 595  はら さわ とし お 原澤 利雄 | 南 区 世帯数 26 人口 84  くし ぶち のぶ お 櫛 漕 信夫 |
| 藤原上 世帯数 105 人口 163  なか じま しん いち 中島 伸一 | 上 牧 世帯数 251 人口 606  いし ざか すすむ 石坂 進 | 小 川 世帯数 53 人口 165  いし ざか ゆき お 石坂 幸男 | 竹改戸 世帯数 42 人口 111  さ どう しげ お 佐藤 成雄 |

■平成26年度区長会

- 会長
本多 博美さん(塩原)
- 副会長
谷野 幸弘さん(町組)
木村 邦夫さん(鹿野沢)

※世帯数及び人口は、平成26年4月1日現在のデータです。
※各行政区は、次のとおり色分けしてあります。

- …月夜野地区
- …水上地区
- …新治地区

役場からの情報

| | | | | | |
|--|---|--|--|--|--|
| <p>布施 世帯数 386 人口 1,127</p>  <p>おぶち えいじ 小淵栄二</p> | <p>須川 世帯数 116 人口 317</p>  <p>はら さわ せいでい 原澤定二</p> | <p>猿ヶ京 世帯数 280 人口 712</p>  <p>たむら きよし 田村清</p> | <p>川上 世帯数 101 人口 218</p>  <p>いがらし つねじ 五十嵐恒二</p> | <p>大穴 世帯数 129 人口 283</p>  <p>みず の けんじ 水野賢二</p> | <p>藤原中 世帯数 121 人口 235</p>  <p>くも こし とし お 雲越利雄</p> |
| <p>新巻 世帯数 243 人口 751</p>  <p>はら さわ あきら 原澤章</p> | <p>谷地 世帯数 26 人口 84</p>  <p>もり した いち ろう 森下一郎</p> | <p>赤谷 世帯数 55 人口 155</p>  <p>はやし いずみ 林泉</p> | <p>湯原 世帯数 601 人口 1,084</p>  <p>すず き かつ お 鈴木勝男</p> | <p>鹿野沢 世帯数 234 人口 513</p>  <p>き むら くに お 木村邦夫</p> | <p>藤原下 世帯数 25 人口 46</p>  <p>はやし あき お 林明男</p> |
| <p>下新田 世帯数 108 人口 324</p>  <p>なが い すけ つぐ 永井介嗣</p> | <p>東峰 世帯数 98 人口 326</p>  <p>こ ばやし はる ひこ 小林治彦</p> | <p>相俣 世帯数 99 人口 265</p>  <p>はやし あきら 林昭</p> | <p>阿能川 世帯数 96 人口 226</p>  <p>あ べ むね あき 阿部宗明</p> | <p>小日向 世帯数 184 人口 365</p>  <p>き むら かず お 木村和男</p> | <p>粟沢 世帯数 37 人口 96</p>  <p>あ べ とも たろう 阿部友太郎</p> |
| <p>上羽場 世帯数 55 人口 176</p>  <p>はやし ゆう じ 林祐二</p> | <p>恋越 世帯数 43 人口 91</p>  <p>ほん だ じゆん いち 本多淳一</p> | <p>浅地 世帯数 63 人口 171</p>  <p>こ むろ つね お 小室恒夫</p> | <p>谷川 世帯数 102 人口 222</p>  <p>ひら はら よし お 平原良男</p> | <p>高日向 世帯数 229 人口 472</p>  <p>たか やなぎ げん たろう 高柳源太郎</p> | <p>綱子 世帯数 62 人口 145</p>  <p>ひら はら ふみ お 平原文雄</p> |
| <p>下羽場 世帯数 166 人口 465</p>  <p>なか むら まさ お 中村政夫</p> | <p>入須川 世帯数 128 人口 318</p>  <p>じん ぼ しゅう いち 神保修一</p> | <p>湯宿 世帯数 115 人口 299</p>  <p>はやし じゆん いち ろう 林淳一郎</p> | <p>永井 世帯数 39 人口 100</p>  <p>ふえ き はる お 笛木春夫</p> | <p>寺間 世帯数 23 人口 57</p>  <p>いし ざか これ よし 石坂是義</p> | <p>幸知 世帯数 32 人口 71</p>  <p>いわ い とし あき 岩井敏明</p> |
| <p>師田 世帯数 38 人口 121</p>  <p>た むら しん じ 田村慎次</p> | <p>塩原 世帯数 91 人口 235</p>  <p>ほん だ ひろ み 本多博美</p> | <p>笠原 世帯数 126 人口 308</p>  <p>あ べ ゆう じ 阿部裕司</p> | <p>吹路 世帯数 27 人口 84</p>  <p>さ とう せいでい 佐藤貞夫</p> | <p>小仁田 世帯数 109 人口 259</p>  <p>すず き しげ お 鈴木重夫</p> | <p>湯楡曾 世帯数 69 人口 125</p>  <p>きよ たき あき のり 清瀧明則</p> |



皆さんの生命・財産を守ります!



副団長
にわ かず のり
真庭和徳
(鹿野沢)



副団長
あお き まこと
青木誠
(真 政)



団 長
お ざ き けい
尾崎敬
(湯 宿)



ラッパ長
たか はし まさと
高橋将人
(下 牧)



副団長
こ ば や し たつ お
小林達男
(上 組)



副団長
は ら し ょ う い ち
原 正市
(笠 原)



新役員の紹介 消防団

4月1日、みなかみ町消防団辞令交付式および第1回役員会議が行われました。本部役員と分団役員の皆さんをご紹介します。(敬称略)



第5分団長
あ べ た け る
阿部 武



第4分団長
は ま な と く ひ ろ
濱名徳恵



第3分団長
こ ば や し の り ゆ き
小林紀之



第2分団長
ま に わ か ず ひ ろ
真庭一浩



第1分団長
た か は し けん
高橋 健

水 上 地 区

月 夜 野 地 区



第10分団長
よ し ざ わ ひ ろ ゆ き
吉澤寛之



第9分団長
ふ え き あ き ひ ろ
笛木秋男



第8分団長
か わ い ふ み ま さ
河合史将



第7分団長
あ べ み ち た か
阿部道隆



第6分団長
こ し ゃ ま も と あ き
腰越基暁

新 治 地 区

水 上 地 区

■問い合わせ先 総務課 消防・防災グループ ☎(25)5002

町職員人事異動(4月1日付)

※緑字は異動前の所属 G Lはグループリーダー・S Lはサブリーダーの略です

■会計管理者(兼会計課長)

課長 篠田 朗 総務課長

■総務課

課長 増田伸之 総合政策課長
次長(兼人事グループGL兼秘書グループGL) 杉木隆司 総務課次長

■環境政策室(環境政策グループ)

室長 林 市治 まちづくり交流課GL

■秘書グループ

係長 原沢智章 環境課S L
主査 原澤達巳 地域整備課係長
山口裕昭 環境課主査

■群馬県市町村課派遣

主査 原澤育男 税務課主査
水上支所(兼地域整備課除雪センター長) 地域整備課次長
支所長 高野一男 地域整備課次長

■新治支所

支所長 田村良一 農政課GL
主査 木村裕子 町民福祉課主査

■総合政策課

課長 増田和也 教育課生涯学習推進室長
企画グループ 山本修平 群馬県市町村課派遣

■管財グループ

主事 三富健司 教育課主事

■税務課

資産税グループ 阿部善宏 地域整備課係長
係長 高橋晃規 環境課主査
住民税グループ 萩原正道 環境課係長

■町民福祉課

主任 金子拓紀 観光課主任
課長 内田 保 総務課水上支所長
次長(兼包括支援センターグループGL) 石坂貞剛 町民福祉課次長

■窓ロ・医療グループ

係長 佐藤洋美 教育課係長
主事補 高橋良輔 新規採用

■障害・福祉グループ

GL 伊藤一枝 町民福祉課S L
係長 田村晴夫 総務課新治支所係長

■高齢介護グループ

GL 高橋一夫 教育課S L
係長 倉澤寿美子 観光課係長
主査 大野剛司 税務課主査

■子育て健康課

GL 原澤右文 子育て健康課S L
係長 石橋和樹 税務課係長
GL 上村真弓 にはることも園

■教諭兼保育士

宮崎初代 第三保育園教諭兼保育士
田島宏美 第三保育園保育士

■健康推進グループ

GL 新島悦子 子育て健康課S L

■生活水道課

課長 高橋孝一 上下水道課次長
水道グループ GL 鈴木伸史 上下水道課係長
S L 池田浩二 上下水道課S L
S L 高橋博文 上下水道課S L
係長 高橋 輝 上下水道課係長
主査 鈴木真人 上下水道課主査

■観光課

課長 澤浦厚子 総務課秘書室長
GL 中島修一 農政課GL
S L(兼まちづくり交流課ブランド推進室S L) 小野和明 観光課S L

■農政課

GL 原澤真治郎 観光課GL
係長(兼まちづくり交流課ブランド推進室係長) 中澤 聡 農政課係長
関口康弘 地域整備課係長
戸田泰基 税務課主査

■獣害対策センターグループ

GL 田村英明 町民福祉課GL

■上下水道課主査

主査 阿部博孝 上下水道課主査
主査 石坂 亮 上下水道課主査
主査 小此木妙子 農政課主査

■上下水道課GL

GL 金子喜一郎 上下水道課GL
S L 中西廣子 上下水道課S L
S L 兼原敏幸 上下水道課S L

■上下水道課S L

S L 阿部貴光 上下水道課係長
主査 阿部勝紀 上下水道課主査

■上下水道課主査

所長(次長) 高橋治男 子育て健康課次長
GL 高橋 実 環境課GL
S L 中島寿美雄 環境課S L
S L 武淵政見 環境課S L
係長 田村清明 環境課係長
主査 阿部 武 環境課主査
技師 片野羊二 環境課技師
技師 今井一也 環境課技師
技師 宮代 高 環境課技師

■環境課技師

奥利根アメニティブークグループ

■子育て健康課次長

環境課GL 阿部澄雄 環境課GL
GL 小此木猛 町民福祉課係長
主事補 田村拓己 新規採用

■環境課GL

深津賢治 まちづくり交流課GL

■環境課S L

まちづくり交流課次長

■環境課係長

環境課係長

■環境課係長

木樽晴彦 上下水道課係長
原澤侑子 会計課主事
石岡大輝 新規採用

■環境課GL

GL 高橋英俊 環境課GL
小林 勲 環境課係長

■まちづくり交流課

ブランド推進室 鈴木伸一

■まちづくり交流課

ブランド推進室 阿部澄雄 環境課GL
次長 小此木猛 町民福祉課係長
主事補 田村拓己 新規採用

■まちづくり交流課GL

深津賢治

■まちづくり交流課S L

まちづくり交流課次長

■まちづくり交流課係長

環境課係長

■環境課係長

木樽晴彦 上下水道課係長
原澤侑子 会計課主事
石岡大輝 新規採用

■環境課GL

GL 高橋英俊 環境課GL
小林 勲 環境課係長

■環境課係長

木樽晴彦 上下水道課係長
原澤侑子 会計課主事
石岡大輝 新規採用

■環境課GL

GL 高橋英俊 環境課GL
小林 勲 環境課係長

■環境課係長

木樽晴彦 上下水道課係長
原澤侑子 会計課主事
石岡大輝 新規採用

■環境課GL

GL 高橋英俊 環境課GL
小林 勲 環境課係長



※前頁より続く
生涯学習推進室（グループ）

室長（次長）

高橋宏治 子育て健康課GL

柳澤浩 教育課SL

小杉明弘 地域整備課係長

増田宗昭 農政課係長

吉田裕哉

まちづくり交流課主事

■退職者（3月31日退職）

観光課 課長 真庭 敏

環境課 課長 須藤信保

町民福祉課 課長 青柳健市

会計課 課長 永井泰一

上下水道課 課長 杉木清一

環境課奥利根アメニティパーク 所長 登坂卓史

総務課新治支所 支所長 中村文男

教育課（月夜野学校給食センター） 所長 下城治

子育て健康課（にいほろこども園） 園長 齊藤照代

町民福祉課 SL 平井百合子

教育課（新治学校給食センター） 所長 金古仲夫

町民福祉課 GL 柳淵達夫

教育課 運転手 林 邦夫

子育て健康課（月夜野幼稚園） 用務員 関 泰子

環境課 技師 小林正雄

利根商パソコン部と楽しく学ぶ初級パソコン教室(第1回)

総合政策課では、昨年度開催した初級パソコン教室を今年も利根商業高等学校との共催で開催します。今回も利根商業高パソコン部員が講師を務め優しく指導してくれます。

「パソコンを使って通知文章を作りたい」「簡単な名簿を作りたい」というパソコン初級者の人、パソコン部員と一緒に楽しくパソコンの使い方を学びませんか？

- 開催日 5月31日（土）と6月1日（日）の2日間
- 時間 午前10時～午後3時（昼食休憩あり）
※受付／午前9時30分～
- 開催場所 利根商業高等学校4号館
第1コンピュータ室
- 受講対象 小学5年生以上のパソコン初心者及び初級者
- 定員 20人（応募多数の場合は抽選）
- 内容



▲昨年度のパソコン教室の様子

マイクロソフトのExcel（エクセル）、Word（ワード）を学びます。
どちらも初級レベルの内容を予定。

- 参加費 無料
- 持参するもの 筆記用具、昼食、上履き
- 申込期間 5月1日（木）～16日（金） ※土日祝日を除く開庁時間内
- 申込方法 電話により総合政策課までお申し込みください。
- 受講の決定 2日間受講できる人を優先して決定しますが、定員を超える申し込みがあった場合は抽選により受講者を決定します。受講決定のお知らせは、講座1週間前までに通知を送付します。

※受講者が未成年者の場合は保護者の承諾が必要です。また小学生の場合は、保護者の付き添いをお願いする場合があります。

※第2回教室は10月に開催を予定しています。申し込みについては、9月頃にお知らせします。

■問い合わせ先 総合政策課 企画グループ ☎(25)5001

◆会計別予算執行状況 (平成26年3月31日現在)

| 区分 | | 予算額 | 収入率 (%) | 執行率 (%) |
|-------------|-------|-------------|-----------|---------|
| 一般会計 | 現年分 | 137億4,855万円 | 87.1 | 80.7 |
| | 繰越分 | 7億2,727万円 | 82.6 | 72.9 |
| 国民健康保険特別会計 | | 30億4,788万円 | 90.3 | 83.5 |
| 後期高齢者医療特別会計 | | 2億5,800万円 | 101.7 | 89.6 |
| 介護保険特別会計 | | 22億 128万円 | 92.0 | 90.2 |
| 下水道事業特別会計 | 現年分 | 9億6,310万円 | 74.7 | 88.2 |
| | 繰越分 | 1,620万円 | 54.9 | 99.9 |
| 水道事業会計 | 収益的収入 | 現年分 | 4億4,129万円 | 100.7 |
| | | 繰越分 | 225万円 | 100.4 |
| | 収益的支出 | 現年分 | 4億4,142万円 | 94.4 |
| | | 繰越分 | 2,050万円 | 99.9 |
| | 資本的収入 | 現年分 | 7,322万円 | 99.4 |
| | 資本的支出 | 現年分 | 2億1,836万円 | 90.0 |

※収入率とは予算額に対する収入額の割合。執行率とは予算額に対する支出額の割合

町では、予算がどのような目的に使われ、どれくらい進捗状況にあるのかを知っていただくため、年2回、予算の執行状況等を公表しています。今回は平成25年度下半期(平成26年3月31日現在)の状況をお知らせします。現金の未収未払の整理を行うための出納整理期間(4月1日～5月31日)などがあるため、決算額とは異なります。なお、金額の1万円未満は整理してあります。

予算の執行状況をお知らせします

平成25年度下半期

◆基金残高(積立)の状況

(平成26年3月31日現在)

| 区分 | 金額 |
|-----------|------------|
| 一般会計 | 37億3,281万円 |
| 減債基金 | 4億3,318万円 |
| その他特定目的基金 | 27億4,229万円 |
| 公営事業基金 | 6億9,856万円 |
| 合計 | 76億 684万円 |

※公営事業基金…国民健康保険特別会計・介護保険特別会計の基金

◆町債の状況

(平成26年3月31日現在)

| 区分 | 金額 |
|-----------|-------------|
| 一般会計 | 142億5,148万円 |
| 下水道事業特別会計 | 48億 610万円 |
| 水道事業会計 | 15億7,204万円 |
| 合計 | 206億2,962万円 |

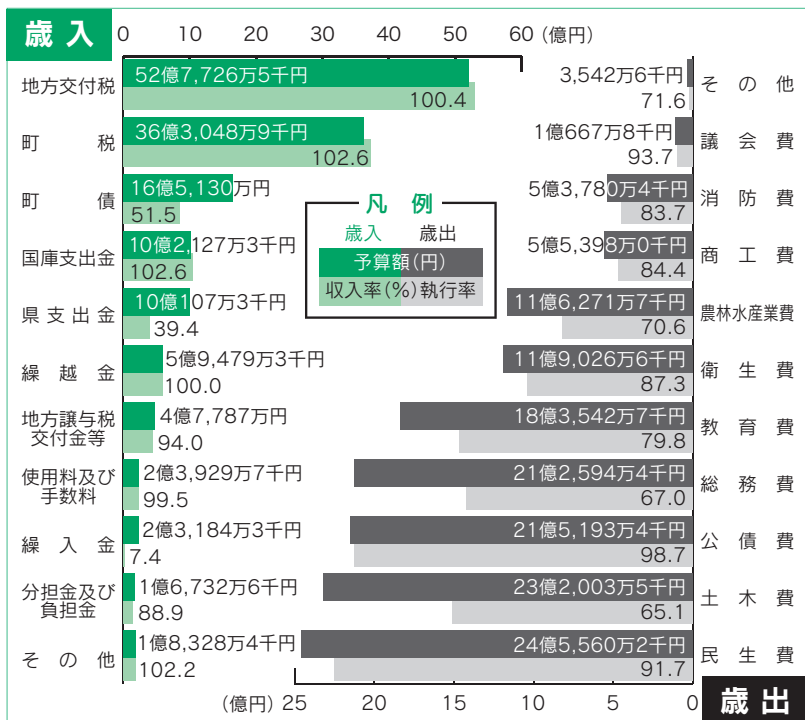

平成25年度の一般会計当初予算額は128億8千万円でしたが、公共施設管理基金積立や国の緊急経済対策に伴う普通建設事業費等を中心に追加補正を行い、3月補正後の予算額は137億4855万円となりました。執行状況を見ると、歳入では、町債や国県支出金が出納整理期間(翌4～5月)に収納されるため、収入率が低くなっています。歳出では、出納整理期間に支払いを行う事業があることから、建設工事などを多く含む土木費や農林水産業費の執行率が低くなっています。また、平成25年度は大雪により事業完了が遅れ、平成26年度へ繰越しをする事業が多くあることから、収入率及び執行率に影響しています。

一般会計の執行状況

問い合わせ先 総合政策課 財政グループ ☎(25)5005



平成26年度犬の登録と狂犬病予防注射のお知らせ

狂犬病予防法の規定に基づき、平成26年度の犬の登録と狂犬病予防の注射を次のとおり実施します。
生後3か月以上の犬を飼育されている方は必ず受けてください。

- 手数料 登録済みの場合…**3,400円** (内訳：注射料2,850円、同済票550円)
- 新規登録の場合…**6,500円** (内訳：注射料2,850円、同済票550円、登録料3,000円、手帳代100円)
- ※消費税の改正により注射料が100円値上がりしました。

お願い

- 1 釣銭がいらぬようにお金の用意をしてください。
- 2 個人通知書（ハガキ）と愛犬パスポートを持参してください。
- 3 飼い犬は制御できる人が連れてきてください。
- 4 未登録、未注射、放し飼い、捨て犬は違法です。狂犬病予防法に基づいて処罰されることがありますので念のため申し添えます。
- 5 愛犬が死亡したときは必ず届出が必要です。総務課環境政策グループまたは各支所にご連絡ください。

| 地区 | 日程 | 場所 | 時間 |
|------------------|--------------|----------------|-------------|
| 水 上 地 区 | 5月14日 (水) | 湯ノ小屋食堂平久駐車場 | 9:30～ 9:40 |
| | | 坂東会館 | 9:50～10:00 |
| | | 明川郷土館跡地 | 10:10～10:20 |
| | | 白樺ゲレンデ駐車場 | 10:30～10:40 |
| | | 藤原小学校下 | 10:45～10:55 |
| | | 青木沢 林正之宅 | 11:10～11:20 |
| | | 平出会館 | 11:30～11:40 |
| | | 北部生活改善センター | 11:50～12:00 |
| | | 栗沢会館 | 13:20～13:30 |
| | 5月16日 (金) | 中部生活改善センター | 13:40～13:50 |
| | | 幸知 奈良洋宅前 | 14:00～14:10 |
| | | 湯掛首足湯駐車場 | 9:05～ 9:15 |
| | | 大穴町営駐車場 | 9:25～ 9:35 |
| | | 水上支所職員駐車場 | 9:45～10:00 |
| | | 谷川湯テルメ駐車場 | 10:15～10:30 |
| | | 阿能川会館 | 10:45～11:00 |
| | | 観光会館 | 11:10～11:25 |
| | | 水紀行館駐車場 | 11:30～11:45 |
| 新 治 地 区 | 5月20日 (火) | 小日向消防詰所前 | 13:00～13:15 |
| | | 南部健康増進センター(川上) | 13:25～13:40 |
| | | 寺間会館 | 13:50～14:00 |
| | | 高日向会館 | 14:15～14:25 |
| | | 官行 | 9:05～ 9:15 |
| | | 合瀬 | 9:30～ 9:35 |
| | | 吹路 佐藤商店横 | 9:45～ 9:55 |
| | | 猿ヶ京多目的集会施設 | 10:05～10:20 |
| | | 赤谷公民館 | 10:35～10:45 |
| | 5月21日 (水) | 相保公民館 | 10:55～11:10 |
| | | 海洋センター駐車場 | 11:20～11:40 |
| | | 金田屋駐車場 | 11:45～11:55 |
| | | 柳沼集会所 | 13:10～13:25 |
| | | 旧池の原分館跡地 | 13:30～13:45 |
| | | 上羽場分館 | 13:55～14:10 |
| | | 下羽場分館 | 14:15～14:30 |
| | | 奥平集会所 | 9:10～ 9:20 |
| | | 入須川 山田屋商店横 | 9:30～ 9:45 |
| 恋越分館 | 9:55～10:05 | | |
| 恋越橋横 | 10:10～10:20 | | |
| 塩原分館 | 10:30～10:45 | | |
| 東峰分館 | 10:55～11:20 | | |
| 須川分館 | 11:30～12:00 | | |
| 新治支所 | 13:15～13:45 | | |
| 下新田分館 | 13:55～14:25 | | |

| 地区 | 日程 | 場所 | 時間 |
|-----------------------|--------------|-----------|-------------|
| 月 夜 野 地 区 | 5月30日 (金) | 上牧公民館 | 9:00～ 9:30 |
| | | 下石倉公民館 | 9:40～10:00 |
| | | 小和知公民館 | 10:10～10:25 |
| | | 湊尻公民館 | 10:35～10:50 |
| | | 上組公民館 | 11:00～11:30 |
| | | 下牧公民館 | 11:40～12:10 |
| | 6月2日 (月) | 後閑集落センター | 13:20～13:50 |
| | | 上区多目的集会施設 | 9:00～ 9:30 |
| | | 中村集落センター | 9:40～10:00 |
| | | 小川島公民館 | 10:10～10:40 |
| | | 保健福祉センター | 10:50～11:20 |
| | | みなかみ町役場 | 11:30～12:00 |
| | | 師集会所 | 13:10～13:40 |
| | | 真政公民館 | 13:50～14:20 |

春の注射（2回目）

| 地区 | 日程 | 場所 | 時間 |
|-----------------------|--------------|----------------|-------------|
| 水 上 地 区 | 6月16日 (月) | 北部生活改善センター | 9:35～ 9:45 |
| | | 大穴町営駐車場 | 10:05～10:15 |
| | | 水上支所職員駐車場 | 10:25～10:40 |
| | | 水紀行館駐車場 | 10:50～11:05 |
| | | 南部健康増進センター(川上) | 11:15～11:30 |
| 月 夜 野 地 区 | 6月20日 (金) | 上牧公民館 | 11:40～11:55 |
| | | 下区集落センター | 13:10～13:25 |
| | | 保健福祉センター | 13:35～13:50 |
| | | みなかみ町役場 | 14:00～14:15 |
| 新 治 地 区 | 6月20日 (金) | 猿ヶ京多目的集会施設 | 9:25～ 9:40 |
| | | 新治支所 | 10:00～10:15 |
| | | 下新田分館 | 10:20～10:35 |

狂犬病の予防注射は

年1回必ず受けましょう！



■問い合わせ先 総務課 環境政策グループ ☎(25)5003

放課後こども教室への参加について

町内の各小学校において、放課後こども教室を実施しています。この教室は、放課後や週末に小学校の教室や体育館、校庭などを活用し、安全で安心できる子どもの居場所を設け、子どもたちに様々な活動の機会を提供するところです。また、地域の方々が「教育活動サポーター」として参画し、子どもたちを見守ってくれています。教室では、工作や軽スポーツなど様々な活動を行っています。

「放課後こども教室」への参加については、今年度も学校を通して各教室にて募集します。たくさんの子どもの参加をお待ちしています。また、サポーターに興味のある方は下記までお問い合わせください。



古馬牧っ子わくわく教室 (古馬牧小) 代表：五十嵐昌美さん (後 閑)

月2回 (月曜日)、1～3年生と4～6年生を別々に開催。体育館・ミーティング室を使い、軽スポーツや工作などを行っています。昨年度の教育活動サポーターは14名です。



ももの子クラブ (桃野小) 代表：高橋美代子さん (下 津)

月1～2回 (火曜日)、1・2年生を対象として、図書室を中心に開催。軽スポーツや読み聞かせ、工作などを行っています。昨年度の教育活動サポーターは8名です。



北っ子くらぶ (月夜野北小) 代表：布川由紀子さん (上 牧)

月2回 (月曜日)、1～6年生を対象として開催。体育館・校庭・図書室・家庭科室などを使い、ゲームや工作などを行っています。夏休みには学校でデイキャンプを開催したり、秋には町の文化祭に作品を出展しています。また、月1回 (木曜日) 隣接するカルチャーセンターで読み聞かせを行っています。昨年度の教育活動サポーターは23名です。



新治子ども教室 (新治小) 代表：生方規子さん (新 巻)

毎週水曜日に1～3年生を対象として開催。食堂・校庭・体育館などを使い、工作や軽スポーツ、読み聞かせなどを行っています。夏には屋台やさんごっこやそうめん流しを行ったり、秋には町の文化祭に作品を出展しています。昨年度の教育活動サポーターは24名です。



岳の子クラブ (水上小) 代表：笹川貴志さん (幸 知)

月2回 (月曜日・3学期はお休み) 1～6年生を対象として開催。家庭科室・多目的ホールなどを使い、地元の講師の方に生け花や俳句を教えていただいています。生け花の作品は町の文化祭に出展しています。昨年度の教育活動サポーターは10名です。



藤原っ子くらぶ (藤原小) 代表：北山路加さん (藤 原)

毎週月曜日を中心に、1～6年生を対象として開催。図書室に集まり活動を行っています。夏休み等の長期休業期間は午前中に藤原っ子くらぶの活動をし、持参したお弁当を食べ学校のプール授業に参加しています。昨年度の教育活動サポーターは16名です。

■問い合わせ先 教育課 生涯学習グループ ☎(25)5025



平成26年度動物駆除用煙火(轟音玉)講習会

動物駆逐用煙火とは、有害鳥獣（熊・猪・猿等）追い払いに使用し、爆発して大音量を発する火薬玉（通称：轟音玉）のことで、使用にあたっては講習を受けなければなりません。

日本煙火協会では、次のとおり講習会を開催します。

■各対象地区日程

◎水上地区 日時／6月7日（土）午前10時30分～ 会場／みなかみ町水上公民館

◎新治地区 日時／6月7日（土）午後2時00分～ 会場／みなかみ町水上公民館

◎月夜野地区 日時／6月8日（日）午前10時30分～ 会場／みなかみ町中央公民館3階

※いずれの会場でも受講できますが、できる限り対象地区の会場で受講してください。

■申込方法 次のものを揃えて農政課または各支所にてお申し込みください。

◎新規受講者

- ・申込書（住所・氏名・生年月日・電話番号等必要事項を記入してください）
- ・受講者の写真1枚（横2.5cm×縦3.0cm、裏面に氏名を記入・背景のないもの・色つきメガネ不可）
- ・受講料（農政課獣害対策センターにお問い合わせください）

※平成26年度より鳥獣被害対策の担い手育成のため、新規受講者のみ受講料を町が負担します。

◎継続者・更新者

- ・継続者は煙火手帳を持参してください。
- ・更新者は煙火手帳及び写真を持参してください。

※昨年講習会を受講された人は、郵送される案内書により手続をしてください。

（申込書は農政課及び各支所窓口にて請求いただくか町ホームページからもダウンロード可）

■申込締切 5月20日（火）

■申し込み先 水上地区/みなかみ町役場水上支所（農政グループ）
新治地区/みなかみ町役場新治支所内（獣害対策センター）
月夜野地区/みなかみ町役場農政課（農政グループ）

■問い合わせ先 農政課 獣害対策センター（新治支所内） ☎(64)0111
農政グループ（本庁） ☎(25)5015
農政グループ（水上支所） ☎(72)2111

月夜野フラワーロード管理団体の募集について

観光課では、月夜野フラワーロード・ボランティア・サポート・プログラムへ参加いただけるボランティア団体を募集しています。

■活動内容 国道17号月夜野バイパス沿いの「月夜野フラワーロード」での花苗の植栽及び清掃、除草作業など

■活動面積 1区画 50m×3m

■応募資格 町内で活動するボランティア団体

■募集期間 随時

■募集团体数 5団体

■保険加入 ボランティア保険に加入します。

※詳しくは観光課までお問い合わせください。



■問い合わせ先 観光課 観光振興グループ ☎(25)5017

自治会等道路草刈り作業委託制度受託団体等募集

地域整備課では、良好な道路等の保全に努めることを目的とする草刈り作業を自治会等に委託しています。平成26年度受託団体等を次により募集します。

- 委託名 自治会等道路草刈り作業委託
- 業務内容 道路の法面等の草刈り作業
- 委託場所 町が指定する区間（望郷ライン・関越道側道・広域農道など）
- 委託料 一団体10万円を限度とします。
- 募集期間 5月8日（木）～26日（月）
- 申請方法 地域整備課に備え付けの事前協議書に必要事項を記入し、必要書類を添付して提出してください。（事前協議書は町ホームページからダウンロード可）



■問い合わせ先 地域整備課 管理グループ ☎(25)5020

町営住宅入居者募集のお知らせ

地域整備課では、4月上旬予定の町営住宅入居者を次により募集します。

■受付期間 5月1日（木）～16日（金） ■入居日 6月上旬予定 ■募集戸数 7戸

- 上河原団地(3K)
11号棟 302号室
- 矢瀬団地(3K)
1号棟 103号室
1号棟 104号室
2号棟 204号室
2号棟 404号室
3号棟 404号室
- 第3矢瀬団地(3DK)
7号棟 404号室

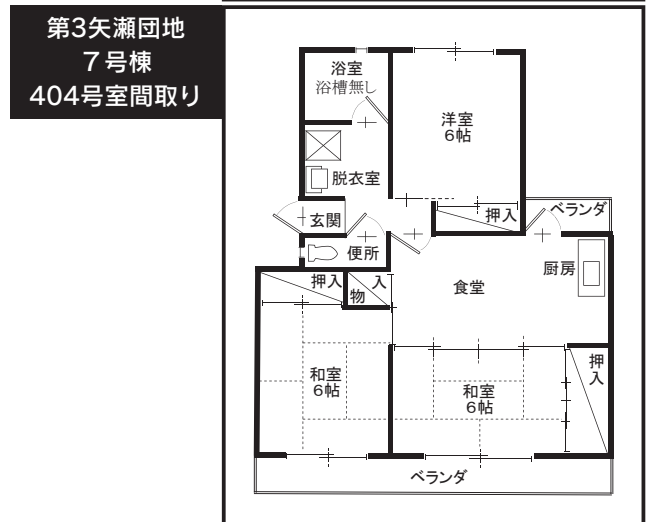
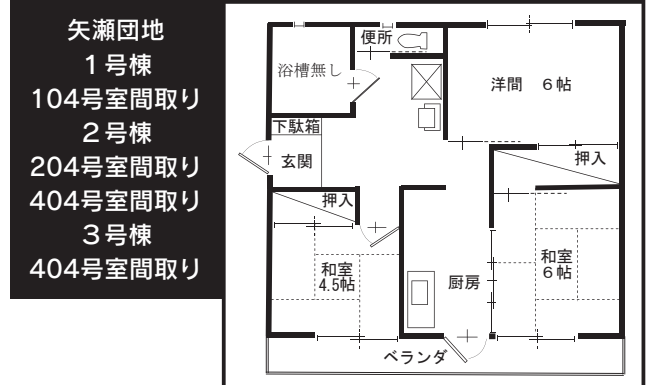
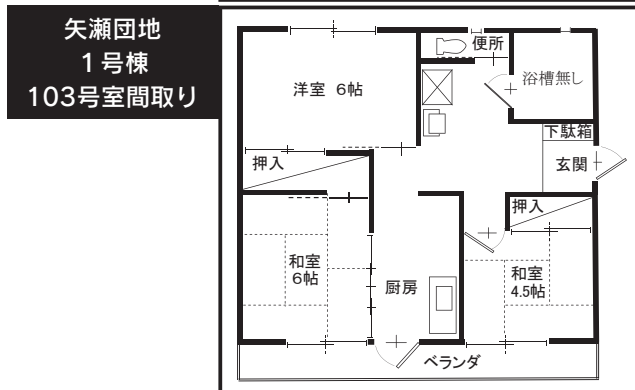
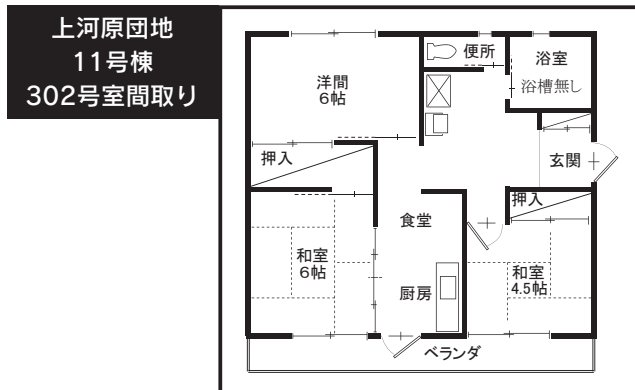

■問い合わせ先 地域整備課 管理グループ ☎(25)5020



税務課からのお知らせ

◎日曜日に納税窓口を開設します！

税務課では、仕事等の都合で平日に納税ができない人を対象に、次より日曜日に納税窓口を開設します。また納税相談にも応じますので是非ご利用ください。

- 開設日 5月18日（日）・25日（日）
- 開設時間 午前8時30分～午後5時まで
- 場所 本庁税務課
- 対象地域 町全域



■問い合わせ先 税務課 滞納整理室 ☎(25)5008

◎自動車税・軽自動車税の納税は6月2日（月）までに忘れずに！

■自動車税・軽自動車税は、毎年4月1日現在の自動車・軽自動車の所有者に課税されます。送付される納税通知書によりコンビニエンスストアや金融機関などで納税してください。口座振替の人は、預金残高の確認をお願いします。

■身体に障害があり一定の条件を満たしている人は、自動車税・軽自動車税が減免される場合があります。各問い合わせ先に相談してください。

【減免申請締め切り日】 自動車税……6月2日（月）
軽自動車税…5月26日（月）

※自動車税に関する問い合わせ先は 利根沼田行政県税事務所 ☎(22)4336
群馬県自動車税事務所 ☎027(263)4343

■問い合わせ先 税務課 住民税グループ ☎(25)5007

不妊治療費助成事業の一部変更について

子育て健康課では、不妊治療をされている夫婦の経済的な負担を軽減するため、不妊治療（医療保険診療適用外の治療に限る）に要する医療費の助成を行ってまいりましたが、さらなる支援強化を目的に助成内容を一部変更しました。

| | |
|---------------|--|
| 助成内容 (変更前) | <ul style="list-style-type: none"> ●助成額は夫婦一組に対し、1年度(4月から翌年3月まで)につき10万円が上限です。但し、県の助成金と町の助成金の合計が治療に要した額を超える場合は県を優先し、要した額を限度とします。 ●助成回数は、夫婦一組に対して、通算5回(5年度)までです。1年度につき1回申請できます。 |
|---------------|--|



| | |
|---------------|--|
| 助成内容 (変更後) | <ul style="list-style-type: none"> ●助成額は夫婦一組に対し、1年度(4月から翌年3月まで)につき1回10万円、年額20万円が上限です。但し、県の助成金と町の助成金の合計が治療に要した額を超える場合は県を優先し、要した額を限度とします。 ●助成回数は、夫婦一組に対して、通算6回までです。1年度につき最大2回まで申請できます。 |
|---------------|--|

※緑文字が変更された部分です。

※詳しくは子育て健康課健康推進グループまでお問い合わせください。

■問い合わせ先 子育て健康課 健康推進グループ ☎(62)2527

われら元気サークル

仲間にいませんか？

5 みなかみ町バドミントン協会

■代表者 本多政幸
■会員数 47名

■活動場所 (月夜野会場)
月曜/月夜野総合体育館
木曜/古馬牧小体育館

※5月末までは、月夜野総合体育館が改修工事のため、古馬牧小体育館での活動となります。

■活動日 毎週月・木曜日
午後7時30分～9時30分



代表者からのメッセージ

バドミントンを通して体力の向上と親睦を図ることを目的にバドミントン教室を開催しています。初心者、経験者問わずどなたでも参加できます。

興味のある人はバドミントンのできる服装で、体育館シューズ、タオル、飲み物など水分補給のドリンクとラケットを持って練習に参加してください。ラケットを持っていない人でも貸し出しもできますので遠慮無くお越しください。皆さんの参加をお待ちしています。

問い合わせ先

みなかみ町バドミントン協会
事務局 松井田順一
☎090(4060)6938

※「われら元気サークル」仲間に入りませんか？コーナーは、町内で活動するサークルや団体、スポーツチーム、文化団体など皆さんの活動を紹介すると共に仲間を広く募集する掲載企画です。ただ今掲載団体を募集しています。

■問い合わせ先 総合政策課企画グループ ☎(25)5001

まちづくりビジョン 策定委員会



産業振興の観点から、まちづくりを総合的に推進するための方向性や具体的なプロジェクトの検討を進めています。

委員会では、検討内容の詳細を町ホームページに掲載しています。

第5回策定委員会

■日時 3月14日(金)午後2時30分
■場所 観光センター第2会議室

委員会では、ビジョンとして10年後の町の姿を大きな絵に描き、これを達成するための5年プランを作成することを確認しました。プランには、具体的な目標と、そこに至るまでの各年のゴールを数値化して進捗を管理します。

また、ユネスコエコパーク※の認定を戦略の核としてビジョンの策定を進めることとし、認定されただけでは波及効果は期待できないことから、観光客の誘致や農業の活性化な

どに、ユネスコエコパークをいかに活用していくかの行動計画まで策定する必要があります。

※「ユネスコエコパーク」は、ユネスコが認定する「生物圏保存地域」の国内呼称で、地域の自然と文化を守りながら地域社会の発展をめざすものです。世界自然遺産が特色ある手つかずの自然を保護するのに対し、自然と人間社会の共生に重点が置かれています。

第6回策定委員会

■日時 3月28日(金)午後2時30分
■場所 観光センター第2会議室

委員会では、10年後の町の姿をより具体化し、日本一のエコの町としてどのような戦略が考えられるかを議論しました。

町をエコロジーの日本や世界の拠点として、パビリオンの設置や研究機関・サミットを誘致すること、ユネスコスクールとしてエコロジーに関する教育を充実させること、自然エネルギー・エコカーの普及率やリサイクル率の日本一をめざすこと、地産地消や減農薬、加工品開発によって、安全安心でエコな農林漁業に取り組むことなどについて意見が出されました。

問い合わせ先

まちづくり交流課
商工振興グループ
☎(25)5008

国民年金からのお知らせ

コンビニやインターネット、クレジットカードでも国民年金保険料を納めることができます

国民年金保険料はコンビニエンスストアでも納めることができます。(二部のコンビニエンスストアを除く。)営業時間内であれば土・日や夜間でも保険料を納めることができますので、平日の昼間は仕事などで忙しい方はぜひご利用ください。

また、Pay Easy (ペイジー) マークの付いている納付書をお使いいただくことにより、金融機関のATMやインターネットなどを利用して国民年金保険料を納めることができます。さらに、クレジットカードによ

る納付も可能です。クレジットカード支払いは事前に申し込み用紙をご提出いただき、以後将来の保険料を定期的にクレジットカードカード会社が立替払いし、クレジットカード会社からカード会員の方に請求する方法です。

くわしくは渋川年金事務所にお問い合わせください。

問い合わせ先

■ 問い合わせ先
 渋川年金事務所 国民年金課
 ☎0279(22)1607
 町民福祉課
 窓口・医療グループ
 ☎(25)5010

お知らせ

上州月夜野矢瀬太鼓結成

15周年公演開催について

上州月夜野矢瀬太鼓は、皆さんのご協力により、結成15周年を迎えることができました。

この節目に、次により記念公演を



開催します。10周年公演から5年が経過し、成長した姿をぜひご覧ください。

■ 開催日 7月6日(日)
 ■ 時間 開場/午後1時30分
 開演/午後2時

■ 場所 カルチャーセンター
 (約2時間程度)

※詳しくは上州月夜野矢瀬太鼓事務局までお問い合わせください。

心配ごと・法律相談所

心配ごと(民生・人権・行政)相談所

- 新治会場 5月20日(火)
会場：のぞみ館 相談室
- 月夜野会場 6月17日(火)
会場：町保健福祉センター2階

法律相談所

- 水上会場 5月9日(金)
会場：社会福祉協議会水上支所
- 新治会場 6月13日(金)
会場：のぞみ館 相談室



相談は予約制で先着順です。
 時間は午後1時30分～4時まで。

■ 問い合わせ先 ■
 みなかみ町社会福祉協議会
 ☎(62)0081

24時間健康テレホンサービス

群馬県保険医協会では、健康テレホンサービスを行っています。
 ☎027-234-4970 かけると、約3分の健康講話(テープ音声)が聞けます。

5月

- 月曜 高齢者の摂食・嚥下障害への対応
- 火曜 起立性調節障害(OD)
- 水曜 過敏性腸症候群
- 木曜 姿勢と噛み合わせ
- 金曜 痛風
- 土日 骨粗鬆症の予防

5月の「直接相談タイム」

- 8日(木) 小児科・内科
- 14日(水) 歯科
- 受付時間帯 午後7時30分～9時まで
- ◎この時間帯に電話すると、直接医師が電話にでます。

納税と納期限

5月の納税

- 納期限：6月2日(月)
- 固定資産税 第1期
- 国民健康保険税 第2期
- 軽自動車税

6月の納税

- 納期限：6月30日(月)
- 町県民税 第1期
- 国民健康保険税 第3期

◎国民年金

- 5月分の納期限は、**6月30日(月)**です。
- ◎後期高齢者保険料 第1期の納期限は、**7月31日(木)**です。
- ◎介護保険料 第2期の納期限は、**6月30日(月)**です。



お支払いは便利な口座振替をご利用ください。

もし、大地震が本町を襲ったら…。倒壊する恐れのある家屋には、様々な危険が潜んでいます。

地域整備課では、町内の木造住宅で、昭和56年5月31日以前に着工した住宅について、町から耐震診断者を派遣する事業を行っています。診断料は無料ですが、耐震診断者の交通費相当額は実費負担をしていただきます。

なお、診断の結果補強工事の必要があると判断された住宅については改修工事に要する補助制度もあります。詳しくは地域整備課までお問い合わせください。

「あなたの家は大丈夫？」耐震診断者を派遣します！

■問い合わせ先
上州月夜野矢瀬太鼓事務局
小川貴士
☎080(5079)1323



■問い合わせ先
地域整備課 都市計画グループ
☎(25)5021

第3回陸前高田復興支援チャリティコンペ 開催について

群馬カントリークラブ主催による陸前高田復興支援チャリティコンペ開催は、今年で3回目を迎えます。

陸前高田市議会議員の皆さんが来場し、チャリティ贈呈式や陸前高田市の物産販売なども予定しています。当日はコンペに参加されない人もぜひ物産販売等にお出掛けください。

■開催日 5月26日(月)

■場所 群馬カントリークラブ ※コンペへの参加希望の人は、群馬カントリークラブまでお問い合わせください。

※物産販売は午前10時からを予定しています。

■問い合わせ先
群馬カントリークラブ
☎(64)0321

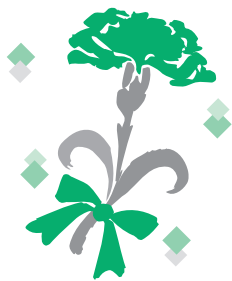

赤谷プロジェクト活動 報告会開催について

赤谷プロジェクト活動報告会を開催します。「水」と「森」と「人」との関係について基調講演をしていただき、水源の森の守り方を学びます。森林保全活動や上下流交流に役立つ内容になっていますので多くの方の参加をお待ちしています。プロジェクトの活動紹介と皆さんとの意見交換も行います。

■日時 5月11日(日)
午後1時30分～4時30分

■場所 新治農村環境改善センター

■参加費 無料(事前申込不要)



■内容
◎基調講演
▽題名/「水と森と人の最新科学」
水と森の防人として▽講師/蔵治光一郎さん(東京大学大学院農学生命科学研究科/専門:森林水文学)
◎赤谷プロジェクトの活動紹介
▽カスタネット発祥の地・みなかみ町▽「赤谷の森学校」開校!

▽新治小学校の環境教育▽赤谷プロジェクトの広報活動
◎意見交換会
■問い合わせ先
観光課 自然観光グループ
☎(25)5031

平成26年度 第1回町民文化教養講座

■開催日 5月14日(水)
■時間 午後1時(開場)
午後1時30分(開演)

■場所 カルチャーセンター

■講座内容
▽講座名/沼田のキリシタン▽講師/渋谷浩さん(みなかみ町文化財調査委員長)

■定員 350人

■参加費 無料

※事前申込は必要ありません。当日、会場に直接お越しください。

■次回以降の予定
◎6月5日(木)
▽講座名/琵琶の魅力▽講師/新井泉水さん(琵琶奏者)

◎7月9日(水)
▽講座名/みなかみ町の文人▽講師/持谷靖子さん(与謝野晶子紀行文学館館長)

■問い合わせ先
教育課 生涯学習グループ
☎(25)5025

お知らせ

電波利用環境保護周知啓発強化期間

『私たちの生活の安心・安全を脅かす不法電波を！
シャットアウト！』

総務省では、6月1日から10日までを「電波利用環境保護周知強化期間」として、電波を正しく利用していただくための周知・啓発活動及び不法無線局の取り締まりを強化します。電波は暮らしの中で欠かせない大切なものです。電波のルールは守りましょう。

■問い合わせ先

関東総合通信局

◎不法無線局による混信・妨害

☎03(6238)1939

◎テレビ・ラジオの受信障害

☎03(6238)1945

◎地上デジタルテレビ放送の

受信相談

☎03(6238)1944



募集

みなかみ町テニス大会 参加者募集

スポーツ振興とテニスの普及、相互の技術向上、心身の保持増進を図ることを目的としてみなかみ町テニス大会を開催します。

■大会名 みなかみ町テニス大会

■開催日 6月1日(日)

※雨天順延/6月8日(日)

■時間 午前9時(集合)

午前9時30分(試合開始)

■場所 大中島運動公園

テニスコート

■主催 みなかみ町体育協会

■主管 みなかみ町テニス協会

■競技種目 男女別ダブルス

※リーグ戦後、順位決定戦を行います。

■表彰 各種目3位まで表彰

■参加資格 町内在住者または在勤者とする。

■参加料 無料

■申込期限 5月25日(日)

■申込先

体育協会事務局またはテニス協会
地区担当者まで電話等で申し込みください。

◎月夜野地区

金子理香 ☎(62)3490

◎水上地区

阿部美代子 ☎(72)3583

◎新治地区

神保 豊 ☎090(7011)1282

■問い合わせ先

みなかみ町体育協会事務局
☎(25)5025

群馬県民カレッジ連携講座 第1回出張緑化講座

群馬県緑化センターでは、家庭の緑化推進のため、緑化講座を開催します。

■開催日 6月5日(木)

■時間 午前10時～正午

■場所 群馬県地域防災センター
(県前橋合同庁舎敷地内)

■テーマ

「初夏に行う庭木の整枝剪定とマツのミドリ摘み」

■講師 櫻井幹男さん(二級造園施工管理技士)

■募集人数 先着60人

■受講料 無料

■申込先

群馬県緑化センター

※群馬県緑化センターでは、このほかに毎週木曜日の午前10時から午後3時まで「緑の相談室」を解説し、専門の相談員が庭木や花の作り方、管理の仕方などの相談に応じています。

■申し込み・問い合わせ先 群馬県緑化センター ☎0276(88)7188

相談

巡回児童相談

中央児童相談所では、18歳未満を対象に遠方等で気軽に相談に來られない地域に出張し、相談を受ける「巡回児童相談」を実施します。子供のことならどんな相談でも構いません。相談はすべて予約制です。

■日時

6月13日(金)

午前10時～午後2時

■場所

利根沼田保健福祉事務所

■相談内容

- ・しつけ相談
- ・言葉や発達の遅れ相談
- ・性格や非行の相談
- ・手帳、手当を受けるための判定や診断など

■申込締切

5月23日(金)

■問い合わせ・申し込み先

町民福祉課 障害・福祉グループ

☎(25)5011

知的障害者巡回児童相談

群馬県心身障害者福祉センターによる18歳以上を対象に巡回相談を実施します。

相談日時・場所

相談はすべて予約制です。
6月30日(月) 受付午前10時～
沼田市保健福祉センター

相談内容

▽各種相談▽判定▽健康診査▽生活指導等

申込締切 5月30日(金)

問い合わせ・申し込み先

町民福祉課 障害・福祉グループ

☎(25) 5011

物忘れ相談

みなかみ町地域包括支援センターでは、精神科医による認知症の相談を行います。家族の物忘れで悩んでいる人や、どこに相談したらいいのかわかっている人。相談は無料で予約制です。

開設日 5月28日(水)

時間 午後1時30分～

場所 保健福祉センター

申し込み・問い合わせ先

みなかみ町地域包括支援センター
(町民福祉課内)

☎(62) 0540

人権擁護委員の日

全国一斉特設人権相談

前橋地方方法務局及び群馬県人権擁護委員連合会では、人権擁護委員法が施行された日(昭和24年6月1日)を記念して、『人権擁護委員の日』特設人権相談所を開設します。

子どもに関すること、家庭内や近所とのめめごと等、人権問題や困りごとで悩んでいる人はお気軽にお出掛けください。

特設相談所にお越しになれない人は、前橋地方方法務局及び各支局で電話相談等も受けています。

特設人権相談所開設日

6月17日(火)

時間 午後1時30分～4時

場所 保健福祉センター

全国共通人権相談ダイヤル

☎0570(003) 110

問い合わせ先

前橋地方方法務局 人権擁護課

☎027(221) 4466



図書館

5月の開室日

中央公民館図書室

☎(62) 2275

| 日 | 月 | 火 | 水 | 木 | 金 | 土 |
|----|----|----|----|----|----|----|
| 27 | 28 | 29 | 30 | 1 | 2 | 3 |
| 4 | 5 | 6 | 7 | 8 | 9 | 10 |
| 11 | 12 | 13 | 14 | 15 | 16 | 17 |
| 18 | 19 | 20 | 21 | 22 | 25 | 26 |
| 25 | 26 | 27 | 28 | 29 | 30 | 31 |

■開室日(●印)/時間:午前9時～午後5時
※正午～午後1時の間は休室

おすすめの新着図書

◎一般書 まいない節
献残屋佐吉御用帖/山本一カ
まじよ子と黒ネコの
ケーキヤさん/藤 真知子

◎児童書

新治公民館図書室

☎(64) 0111

| 日 | 月 | 火 | 水 | 木 | 金 | 土 |
|----|----|----|----|----|----|----|
| 27 | 28 | 29 | 30 | 1 | 2 | 3 |
| 4 | 5 | 6 | 7 | 8 | 9 | 10 |
| 11 | 12 | 13 | 14 | 15 | 16 | 17 |
| 18 | 19 | 20 | 21 | 22 | 25 | 26 |
| 25 | 26 | 27 | 28 | 29 | 30 | 31 |

■開室日(●印)/時間:午前9時～午後5時
■おはなしの会(●印)/時間:午後2時～

おすすめの新着図書

◎一般書 豆の上で眠る
はなかつぱとひのかっぱ
あきやまだし

◎児童書

水上公民館図書室

☎(72) 3707

| 日 | 月 | 火 | 水 | 木 | 金 | 土 |
|----|----|----|----|----|----|----|
| 27 | 28 | 29 | 30 | 1 | 2 | 3 |
| 4 | 5 | 6 | 7 | 8 | 9 | 10 |
| 11 | 12 | 13 | 14 | 15 | 16 | 17 |
| 18 | 19 | 20 | 21 | 22 | 25 | 26 |
| 25 | 26 | 27 | 28 | 29 | 30 | 31 |

■開室日(●印)/時間:午前9時～午後5時
※正午～午後1時の間は休室

おすすめの新着図書

◎一般書 カレントスコープの箱庭
あつ・ほつ
五味太郎 尊

◎児童書

カルチャーセンター児童図書室

☎(20) 4040

| 日 | 月 | 火 | 水 | 木 | 金 | 土 |
|----|----|----|----|----|----|----|
| 27 | 28 | 29 | 30 | 1 | 2 | 3 |
| 4 | 5 | 6 | 7 | 8 | 9 | 10 |
| 11 | 12 | 13 | 14 | 15 | 16 | 17 |
| 18 | 19 | 20 | 21 | 22 | 25 | 26 |
| 25 | 26 | 27 | 28 | 29 | 30 | 31 |

■開室日(●印)/時間:午前9時～午後5時
■おはなしの会(●印)/時間:午後3時30分～

おすすめの新着図書

◎一般書 頭のいい子を育てる技術
ジャッキーのしんゆう
あだちなみ

◎児童書

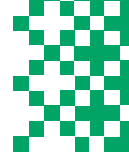

地域包括支援センターだより

消費者被害

かんたんQ&A

事例1 オレオレ詐欺

「俺だよ、オレオレ」「わたし、わたし」「お祖母ちゃん…」などと息子や孫を装って電話をかけ、「交通事故や医療事故をおこして示談金がある」「タクシーや電車に会社の小切手や預金通帳の入ったかばんを置き忘れた。これから契約に必要なだからお金を貸してほしい」などと、嘘の急用を訴えて現金を振り込ませる手口。警察官や弁護士、交通事故被害者を装う手口もあります。

『アドバイス』

電話をかける詐欺の場合、平日の午後2時頃が一番多い。これは自宅に一人である場合が多い時間帯であることと、金融機関で振り込み可能な時間に合わせています。「振り込み詐欺」という言葉が定着し、金融機関での声かけ等により一時減少したものの、宅急便や郵便で送付させたり代理人が直接受け取りに行くなど手口も多様化しています。また、当初のように金融機関に誘導するケースも増えてきました。

進学や就職で家族が離れて暮らし始めるこの時期、「オレオレ詐欺」に合わないために普段から連絡をとっておきましょう。すぐにお金が必要になることはないの、絶対にお金を振り込むことはせず、必ず連絡を取りましょう。



◆物忘れ相談のお知らせ 5月28日(水) 午後1時30分～ ※要予約◆

みなかみ町地域包括支援センター ☎(62)0540



高齢期こそ、積極的に体を動かして筋肉の貯金（筋）をしましょう！

要介護の最大の引き金になる足腰の衰え。実は高齢期に足腰が衰えるのは、自然な老化以上に「使わないことによって、体がなまってしまう」ことが大きな原因です。高齢期でも、鍛えれば運動機能は向上します。また、運動は筋肉や骨を衰えないようにするだけでなく、肺や心臓などを丈夫にし、脳や神経をよい状態に保ちます。

～こんな人は要注意です。日常生活を見直してみよう～

- 今さら運動しても、運動効果は上がらないと思っている人
- けがをすると治癒期間がかかるので運動はしないという人
- ウォーキングをしているので問題ないと思っている人

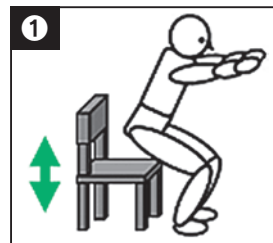

～筋力アップ体操とウォーキングを

合わせて取り組むと効果的～

- 筋力アップ体操の一例を紹介します。
- ①椅子にすわるように腰をおろす運動（右図上段）
- ②つま先・かかとを上げる運動（右図下段）

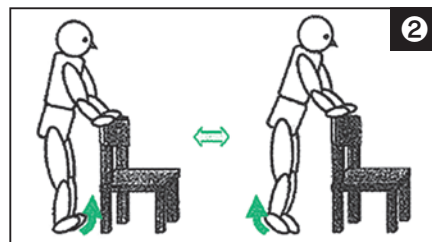

資料提供：協力 上牧温泉病院リハビリテーション課

■問い合わせ先 地域包括支援センター ☎(62)0540

健康づくりインフォメーション

みんなの保健

●問い合わせ先 子育て健康課 健康推進グループ ☎62-2527

乳幼児健診

～対象の方には事前に個別通知いたします～

乳児健診

- 会場 町保健福祉センター
- 対象 4か月児・10か月児
- 期日 5月21日(水)・6月18日(水)
- 受付 4か月児 13時45分～14時
10か月児 12時45分～13時

幼児健診

- 会場 町保健福祉センター
- 受付 12時45分～13時

| 健診名 | 5月 | 6月 |
|------------------------|-------|-------|
| 1歳6か月児健診 対象 1歳7-8か月児 | 28(水) | |
| 2歳児歯科健診 対象 2歳1-2か月児 | | 24(火) |
| 2歳6か月児歯科健診 対象 2歳7-8か月児 | | 3(火) |
| 3歳児健診 対象 3歳1-2か月児 | 13(火) | |

乳児相談・母乳相談

- 会場 町保健福祉センター
- 対象 3か月児・8か月児・12か月児・妊婦及び産婦
- 期日 5月8日(木)・6月12日(木)
- 時間 9時30分～11時30分
- 受付時間および内容
 - * 3か月児 10:00～10:15 計測・問診・ふれあい遊び
 - * 8か月児 9:45～10:00 計測・問診・栄養相談
 - * 12か月児 10:15～10:30 計測・問診・栄養相談
 - * 妊・産婦 9:30～11:30 母乳相談(予約制)

ママヨガ教室

- 会場 子育て支援センター(にいほるこども園内2階)
- 対象 妊娠中～産後12か月くらいまでの母親
- 期日 5月26日(月)・6月23日(月)
- 時間 10時30分～約1時間
(受付は10時15分～10時30分まで)
- 持ち物 運動のできる服装・汗ふきタオル1枚

母子健康手帳交付

- 会場 子育て健康課 ■対象 全地区
- 5月 12日(月)・19日(月)・26日(月)
- 6月 2日(月)・9日(月)・16日(月)・23日(月)・30日(月)
- 時間 9時～11時30分 13時～16時
- ※交付には30分程度かかりますので、余裕をもってお出かけください。
- ※町では不妊治療費の助成を行っています。詳細は子育て健康課へお問い合わせください。

子育て支援センター 汽車ぽっぽ

- 会場 子育て支援センター(にいほるこども園内2階)
- 対象 就学前の子どもと保護者
- 日時 月～金曜日 10時～16時
- 【5月・6月のじゃんぷの日(毎週木曜日) 10時～12時】
- 期日 ●5月 1日/読み聞かせ
8日/お茶しませんか?
15日/出前講座
『電子メディアとあなたの危険な関係』
22日/ピクニック(豊楽館まで)
29日/大きくなったかな?
保健師ミニ講座
『トイレトレーニングについて』
- 6月 5日/読み聞かせ
12日/お茶しませんか?
- 【特別メニュー】開催日:※5月は休み 6月2日(月)
・リトミック 会場:月夜野わんぱくクラブ
時間:10時30分～11時30分
- 問い合わせ先 子育て支援センター ☎(64)1848

子育てサークル

- 子育て支援ボランティア等による、就学前児童とその保護者を対象とした、親子のふれあいの場です。
- 【キラキラ】■会場 にいほるこども園体育館隣
 - 日時 毎週火・金曜日 10時～14時
 - 【わくわく】■会場 水上公民館2階和室
 - 日時 毎週水曜日 10時～14時
 - 問い合わせ先 子育て支援センター ☎(64)1848

子育てひろば ～子育て支援ボランティア～ にこにこくらぶ

- 会場 町保健福祉センター
- 対象 就園前の乳幼児と保護者(全地区)
- 期日 5月9日(金)・16日(金)・23日(金)
6月13日(金)・20日(金)・27日(金)
- 時間 10時～12時 ■主催 にこにこくらぶ
～遊びながらお友達と出会う楽しいひろばです～
5月23日●作って遊ぼう(参加費100円)
6月27日●にこにこ七夕祭(参加費300円)
- ※麦茶が出るのでコップを持参してください。
- ※詳しいことは下田佳奈子さん(☎62-1103)までお問い合わせください。

◇ベビーマッサージ(1歳までの乳児対象)

- 日時 5月9日(金)・6月13日(金) 10:30～11:30
- 持ち物 バスタオル、フェイスタオル、防水シート
- ※費用は無料で、予約もありません。

子育てひろば ～子育て支援ボランティア～ ぽかぽか

- 会場 元J A利根沼田月夜野北事業所
- 対象 就園前の乳幼児と保護者(全地区)
- 日時 毎週月・火・水曜日 10時～15時
- 主催 NPO法人「北風塾」
5月20日●リズム遊び(10:30～11:30)無料
- 問い合わせ先 子育て広場「ぽかぽか」☎(25)3535

●今月の表紙●

交通安全教室
～新治小学校～

4月17日、桜の花が満開の新治小学校において、交通安全教室が実施されました。全校で交通講話を聞き、1～3年生は横断歩道の渡り方を学び、4年生は自転車走行を学びました。



歳時記

町の主な
行事予定

5月

- 3(土) ■小仁田大峰神社太々神楽・羽場日枝神社獅子舞●(毎年5月3日)午前10時～
- 第2回三峰山ハイキング大会●役場本庁舎集合 午前8時30分～
- 5(月) ■粟沢武尊神社太々神楽●(毎年5月5日)午前11時～
- 5(月)～6(火) ■桜の里まつり●藤原湖畔西公園 5日/午後5時～6日/午前11時～
- 13(火) ■議会臨時会(予定)●本庁舎議場
- 14(水) ■第1回町民文化教養講座●カルチャーセンター 午後1時～
- 中旬～下旬 ■みなかみ町ソフトテニス大会●大中島運動公園テニスコート
- 18(日) ■みなかみ町消防ポンプ操法競技会●月夜野緑地広場駐車場 午前9時～
- 25(日) ■赤谷湖Eポート大会2014●赤谷湖 午前9時～
- 平標山山開き●平標山
- 31(土)～6月1(日) ■リバーベンチャー選手権大会
- 道の駅水紀行館 午前8時30分～

6月

- 1(日) ■利根沼田支部消防ポンプ操法競技会●沼田公園 午前9時～(予備日8日)
- みなかみ町テニス大会●(毎年4月第1日曜日)午前9時～(予備日8日)
- 上旬～中旬 ■6月議会定例会(予定)●本庁舎議場
- 28(土) ■月夜野ホテル鑑賞の夕べ●矢瀬親水公園 午前11時～



役場栄養士おすすめ減塩レシピ

「豆腐ドレッシングサラダ」

材料(4人分) 1人分のエネルギー82kcal、塩分0.6g

| | |
|-----------|-----------------|
| アスパラ…160g | 絹ごし豆腐…120g |
| にんじん…80g | みそ…小さじ2(12g) |
| しめじ…80g | A すりごま…小さじ1(3g) |
| あさり缶…80g | ごま油…小さじ1(5g) |
| ミニトマト…80g | 生姜汁…小さじ1(5g) |



- ①アスパラは食べやすい大きさに斜めに切る。にんじんは皮をむいて短冊に切る。しめじは石突きをとり、小房に分けておく。あさり缶は水気を切っておく。
- ②トマトは1/4に切る。
- ③アスパラ、にんじんを茹で、柔らかくなったら、しめじを入れ、茹でザルにあげ水気を切る。
- ④Aの絹ごし豆腐は軽く水気を切りボウルに入れ、その他調味料等も入れ、泡立て器でなめらかになるまでよく混ぜる。
- ⑤③が冷めたらあさり缶を混ぜ、器に盛り、④をかけ②を飾る。

●ワンポイントアドバイス 白和え風サラダです。野菜を変えてもよいでしょう。

みなかみ町に おともだちがふえたよ!

| 3月の出生者 | 男の子 | 女の子 | 計 |
|--------|-----|-----|----|
| 月夜野地区 | 1人 | 3人 | 4人 |
| 水上地区 | 0人 | 1人 | 1人 |
| 新治地区 | 1人 | 0人 | 1人 |
| 計 | 2人 | 4人 | 6人 |

数字は住民基本台帳(4/15現在)に基づくものです。

みなかみ町の

人口と世帯 4月1日現在

| | |
|-----|---------------|
| 総人口 | 20,915人 (-74) |
| 男 | 10,110人 (-25) |
| 女 | 10,805人 (-49) |
| 世帯数 | 8,167世帯(± 0) |

数字は住民基本台帳に基づくもので、国勢調査の数値とは異なります。※()内は前月比

Gallery

東京藝術大学卒業生修了生寄贈作品

東京藝術大学卒業生・修了生からみなかみ町に寄贈された作品を紹介しています。

◎平成25年4月末現在 103名から164作品を収蔵

広報にて紹介した作品数 94/164

『山と池への風景』 作者/おずわたる。

規格・素材/H1,620mm×W1,940mm

木製パネル、綿布、白亜地、油彩

作者コメント/石にライティングを施し、静物モチーフとして

組んだものに風景的空間を与え風景画を描きました。



作品の一部を「みなかみコレクション展」として、役場水上支所2階及び商工会水上支所2階に展示中です。

■開場日 月～金曜日(祝祭日は除く) ■開場時間 午前9時～午後4時30分

●発行/みなかみ町役場 〒379-1393 群馬県利根郡みなかみ町後閑318番地 ☎0278-62-2111 FAX 0278-62-2291

●編集/総合政策課 企画グループ ●みなかみ町ホームページアドレス <http://www.town.minakami.gunma.jp/>