

広報

Public Information MINAKAMI

No.114

2015

みなかみ

4月

平成27年4月1日発行

10 2005-2015
YEARS ANNIVERSARY
Minakami Town
-みなかみが好き-



◆会計別当初予算額

区分	平成27年度	平成26年度	増減率	
一般会計	138億2,000万円	132億8,000万円	4.1%	
国民健康保険特別会計	32億8,100万円	30億1,800万円	8.7%	
後期高齢者医療特別会計	2億7,300万円	2億7,200万円	0.4%	
介護保険特別会計	25億3,000万円	22億9,000万円	10.5%	
下水道事業特別会計	10億4,200万円	9億4,900万円	9.8%	
水道事業会計	収益的収入	4億4,700万円	4億6,300万円	△3.5%
	収益的支出	4億3,300万円	4億3,500万円	△0.5%
	資本的収入	8,800万円	4億200万円	△78.1%
	資本的支出	2億6,200万円	5億2,700万円	△50.3%

※予算の詳細については、町のホームページに掲載されている予算の概要及び予算書をご覧ください。

お知らせ
一般会計
当初予算額

138億
2千万円

します
す
平成27年度予算が決まりました

◆一般会計の内訳

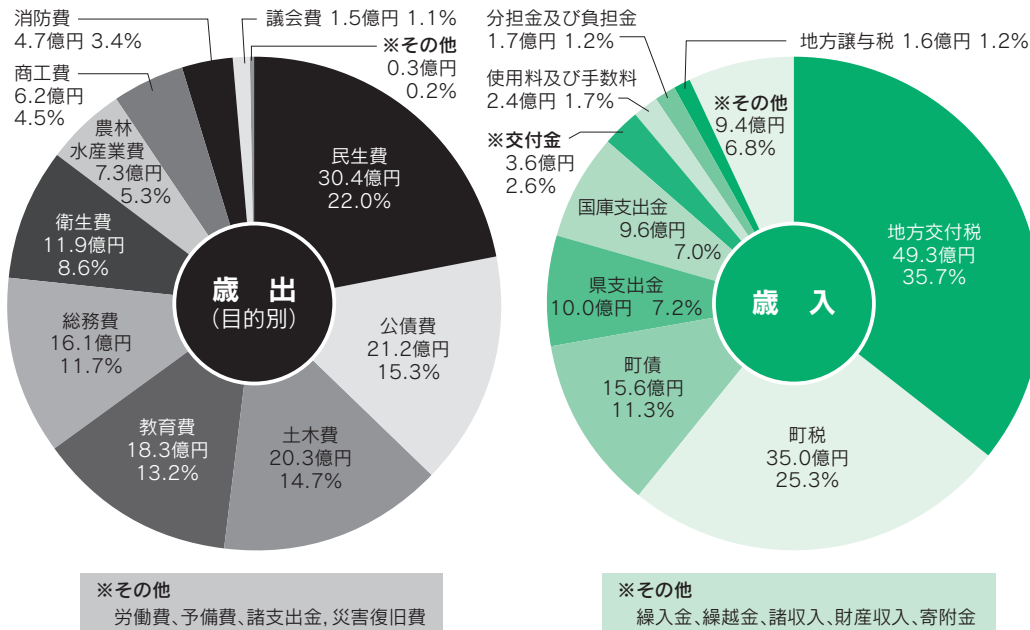

平成27年度一般会計当初予算は138億2千万円（前年度比4.1%増）となりました。

歳入において「町税」「地方交付税」は、前年度と同額の35億円、49億3千万円を計上しています。また「町債」は新規事業実施により、過疎対策事業債、合併特例事業債を発行するため、約1億1千1百万円の増額（7.6%）となっています。「県支出金」は、月夜野地区子ども園整備支援事業等の実施により、約2億9千6百万円の増額（42.2%）となりました。

歳出では、「民生費」の月夜野地区子ども園整備支援事業、「土木費」の町道真政悪戸線整備事業、「教育費」の月夜野総合グラウンドサッカー場整備事業等が主な増加事業となります。また、「公債費」は据え置き期間の終了した起債の元金償還が開始されるため、前年度に比べ約5千4百万円の増額（2.6%）となっています。

特集 平成27年度予算が決まりました

◆平成27年度 一般会計当初予算の主な事業

◎高齢者福祉の充実

高齢者が住み慣れた地域で安心して暮らせるよう、見守り等の支援を行います。

- ◇敬老祝金支給事業 1,404万円
- ◇一人暮らし高齢者等配食サービス事業 411万円 など

◎子育て支援の充実

新たにロタウイルス予防接種費用助成を行う等、子育て支援に取り組めます。

- ◇月夜野地区こども園整備支援事業 4億9,000万円
- ◇子育て家庭住宅新築補助金交付事業 1,000万円
- ◇ロタウイルス予防接種費用助成事業 150万円
- ◇あんしん出産子育て支援アプリ管理事業 118万円 など



◎観光の振興

観光協会等と連携したみなかみ町の魅力の発信、国際観光の振興や観光資源の整備に取り組めます。

- ◇観光情報広告宣伝事業 1,624万円
- ◇観光用公衆トイレ維持管理事業 1,463万円
- ◇旅館・ホテル耐震診断事業費補助金交付事業 1,216万円
- ◇教育旅行支援事業 1,000万円 など

◎移住定住の促進

移住希望者への情報提供や、空き家の利活用を促進します。

- ◇地域おこし協力隊事業 988万円
- ◇空き家等活用促進事業補助金交付事業 100万円
- ◇空き家バンク事業 63万円 など

◎町民参画によるまちづくりの推進

地域住民主体のまちづくり活動ができる支援を行います。

- ◇町10周年記念事業実行委員会活動支援事業 5,700万円
- ◇まちづくり協議会事業 952万円 など



◎学校教育の充実

IT環境整備など、教育環境の向上に取り組めます。

- ◇小・中学校施設設備の整備充実事業 5,200万円
- ◇小・中学校トイレ改修事業 3,150万円
- ◇小・中学校IT環境整備事業 2,968万円
- ◇中学生海外派遣事業 1,230万円 など

◎生涯スポーツの推進

スポーツ振興を図り、町民の健康増進につなげます。

- ◇月夜野総合グラウンドサッカー場整備事業 2億円
- ◇町民体育祭事業 270万円 など



■問い合わせ先 総合政策課 財政・管財グループ ☎(25)5005

<http://www.town.minakami.gunma.jp/35machi/05zaisei/2015-0220-1011-48.html>

上村愛子さんも参加 赤沢スキー場でモーグルスキー大会を開催

2月20日から片品村で開催された第70回国民体育大会スキー競技会に併せて町営赤沢スキー場において、フリースタイル競技会モーグル競技が開催されました。

同競技には、全国26都道府県から160人程の選手が参加し、華麗な滑りを披露していました。競技を見た観客からは大きな歓声が上がっていました。

同競技会には1998年の長野冬季五輪から5大会連続入賞を果たした上村愛子さんが出場選手の激励に訪れ、ジュニア層へのモーグル種目普及のためにモーグル教室が開催されました。

赤沢スキー場を

拠点に活動する

「みなかみ赤沢スキージュニア」の50人の子どもたちに、特設のちびっ子モーグルコースで熱心な指導が行われました。



故木檜一さん(相俣)が旭日単光章を受章

故木檜一さん(相俣)は、昭和50年から旧新治村議会議員として、4期12年10月にわたり奉職し、その間、副議長、厚生観光商工常任委員会委員長、地域開発対策特別委員会委員長等を歴任され、観光商工の振興や生活基盤の整備など地方自治の発展に多大な貢献をされました。

その功績が認められ、旭日単光章が授与され、3月4日に岸町長から家族へ伝達されました。

宝台樹スキー場で熱戦 第44回全国身体障害者 スキー大会を開催

3月5日から7日にかけて、宝台樹スキー場において厚生労働大臣杯争奪第44回全国身体障害者スキー大会が開催されました。

本町から、ソチ冬季パラリンピック日本代表の阿部敏弘さん(藤原中出身)が出場し、回転・大回転部門で優勝しました。その他にも本県選手勢が多数活躍し、総合得点38・67点を獲得し、厚生労働大臣杯を獲得しました。

子どもたちは

大きな雪像に大はしゃぎ ゆびそ温泉雪像まつり

3月8日、湯松曾公園において、ゆびそ塾(清滝明則塾長)主催によるゆびそ温泉雪像まつりが開催されました。

今年も3つの雪像とジャンボ滑り台、かまくらが会場内に作られ、多くの家族連れが雪像をバックに記念写真を撮る姿が見られました。

また、祭りには同塾による模擬店や来場者が自由に参加できる催し物なども行われ、会場内は子どもたちの元気な声が響いていました。



▲阿部敏弘さんの回転競技の様子

新たな旅立ち
利根商高、小中学校、幼保育園・こども園で
卒業・卒園式

3月2日の利根商業高等学校卒業式をはじめに、町内小中学校、幼稚園・保育園、こども園で卒業式・卒園式が開催されました。

利根商業高等学校では、卒業生175人が、教職員、在校生や父兄が見守る中、就職や進学と新たな旅立ちを迎えました。

藤原中学校では、卒業生3人を代表して大久保秋和さんが、感謝の言葉を述べるとともに、後輩たちに「次の藤原中学校の伝統を引き継ぐのは在校生の皆さんです。」とエールを送り答辞の挨拶を述べました。



大嶋伊佐雄校長から卒業証書を受け取る
総代の高井大雅さん(利根商高卒業式)



教職員や在校生、保護者の拍手で見送られる利根商高卒業生

平成26年度卒業・卒園者数

幼稚園	32人
月夜野幼稚園	25人
月夜野幼稚園下牧分園	7人
月夜野北幼稚園	—
保育園	24人
水上第三保育園	—
月夜野保育園	24人
こども園	46人
にいはるこども園	32人
水上わかくりこども園	14人
小学校	157人
古馬牧小学校	43人
桃野小学校	29人
月夜野北小学校	7人
水上小学校	27人
藤原小学校	2人
新治小学校	49人
中学校	191人
月夜野中学校	89人
水上中学校	41人
藤原中学校	3人
新治中学校	58人
高校	175人
利根商業高等学校	175人

後輩にエールを送り、2人の同級生に感謝を伝える答辞を述べる大久保秋和さん



▲全校生徒で式歌「Song Is My Soul」を合唱

藤原中卒業式終了直後の3人の卒業生。写真(左)から倉澤秀祥教諭(3年担任)、中島柁治さん、雲越海斗さん、大久保秋和さん



県学生溶接技術競技大会で利根実高の 森山海さん(2年上組)と岡村勝穂さん(2年布施)が入賞

1月28日、県立前橋産業技術専門校において、群馬県学生溶接技術競技大会が開催され、利根実業高から4人の入賞がありました。

同大会には2部門約80人が出場し、日頃学んだ溶接技術を競い合うもので、入賞者のうち、被覆アーク溶接部門に出場した森山海さん(2年/上組)が準優勝。岡村勝穂さん(2年/布施)が敢闘賞と町内の高校生がそれぞれ好成績を残しました。

なお、準優勝の森山さんは4月25日に神奈川県で開催される関東大会に群馬県代表として出場します。



新治中キャリア教育推進事業 12人の同校卒業生が後輩にアドバイス

3月5日、新治中において、2年生を対象とした進路学習「先輩の話」が開催されました。

同学習は、同校がキャリア教育モデル校に指定されたことを受けて、その推進事業の一環で同学習が開催されました。

同学習には、同校卒業生12人が来校し、高校生活や進学・就職先などについて話しをしてくれました。

生徒たちは、事前に学習した県内の高校の情報に加え、先輩たちがどのような高校生活を過ごしているのか、高校卒業後の進路などを具体的に聞き、将来について考える格好の機会となりました。



『真田丸』放映決定記念講演会 町歴史ガイドの会顧問の渋谷浩さんによる 講演会開催

3月5日、新治農村環境改善センターにおいて、「真田丸」放映決定記念講演会が開催されました。

2回目となる同講演会は、みなかみ町歴史ガイドの会と真田丸プロジェクトの主催で開催され、講師には町在住の渋谷浩さん(後閑)が務め、「郷土に残した真田氏の足跡」と題し、戦国時代の新治地区について話しをしていただきました。約70人程の参加者は、自分たちが生まれ育った地域の歴史を学ぶ格好の機会となりました。



仙台のラジオ局アナウンサー阿部清人さんを 招いて人権啓発・防災講演会を開催

3月8日、カルチャーセンターにおいて、本町と北毛地域人権啓発活動ネットワーク協議会による人権啓発・防災講演会が開催されました。

同講演会には、宮城県仙台市のラジオ局アナウンサーであり、防災士の資格を持つ阿部清人さんを招いて、東日本震災での被災体験などを通して、命の尊さや人と人の絆、防災に備える意識の向上について話しをしていただきました。

また、同会場内では防災フェアとして、パネル展示やビデオ上映、備蓄食料等の無料配布なども行われました。



今年の冬も町内所属スキー選手が活躍

■第70回国民体育大会冬季大会スキー競技会ぐんま冬国体(片品村/2月20日~23日)

- クロスカントリイ
- ▽少年男子リレー(10km×4)
 - 第7位 (横坂直樹/利根商高、千川桐摩、黒岩純也、千明龍之佑)

●スペシャルジャンプ

- ▽成年A
 - 第8位 鈴木 翔(水上スキークラブ)

■2015全日本ジュニアスキー選手権大会アルペン競技・スピード系(岩手県東石/2月13日)

- スーパードルターン
 - 準優勝 笹川佳幹(幸知/利根商高)

■第38回県小学生総体スキー競技会(アルペン) 嬭恋村、クロスカントリイ

- ▽リレー 水上高原スキーリゾート、ジャンプ 草津町/2月28日、3月8日
- アルペンスーパードルターン

○男子

- ▽3年 準優勝 金井竜馬(水上小)
 - 第5位 石井宏多朗(〃)
- ▽4年 準優勝 中島崇秀(水上小)
- ▽6年 第6位 澤口陽佑(古馬牧小)

○女子

- ▽3年 準優勝 吉田梓乃(水上小)
 - 第4位 松原由依(桃野小)
- ▽4年 優勝 澤口菜由(古馬牧小)
 - 第5位 中澤寧音(水上小)
- ▽5年 準優勝 畑中翔名(水上小)

●クロスカントリイ

- 男子3kmフリー
 - ▽4年 第4位 安藤結人(水上小)
 - ▽5年 第4位 須田高基(水上小)
 - ▽6年 準優勝 駒井夏人(水上小)
 - 第3位 原 勇貴(水上小)
- 女子2kmフリー
 - ▽6年 第6位 吉野友菜(藤原小)

○男子

- ▽4年 優勝 林 幸生(水上小)
 - 準優勝 田村優羽(水上小)
- ▽5年 準優勝 関 諒介(水上小)
- ▽オープン
 - 第2位 倉持息吹(水上小)



○女子

- ▽4年 準優勝 中澤寧音(水上小)
 - 第3位 高橋彩乃(水上小)
 - 第4位 狩野ありさ(水上小)
- ▽オープン
 - 第3位 石坂実乃(水上小)

※各種目第6位まで表彰

■第44回県スポーツ少年団スキー交流大会(アルペン) 嬭恋村、クロスカントリイ

- アルペン大回転
- 男子
- ▽低学年
 - 優勝 高本大地(新治SC)
 - 第5位 金井竜馬(水上SC)
- ▽高学年
 - 第10位 澤口陽佑(月夜野SC)

○女子

- ▽低学年
 - 第4位 吉田梓乃(水上SC)
 - 第9位 阿部柚乃(水上SC)
- ▽高学年
 - 第7位 畑中翔名(水上SC)

●クロスカントリイ

- 男子3kmクラシカル
 - 第3位 駒井夏人(水上SC)
 - 第5位 原 勇貴(水上SC)
- ジャンプ
- 男子

- 準優勝 関 諒介(水上SC)
 - 第3位 林 幸生(水上SC)
 - 第5位 田村優羽(水上SC)
 - 第6位 関 大地(水上SC)
 - 第7位 倉持息吹(水上SC)

▽女子

- 第5位 中澤寧音(水上SC)
 - 第6位 高橋彩乃(水上SC)
 - 第7位 石坂実乃(水上SC)
 - 第8位 狩野ありさ(水上SC)

※各種目第10位まで表彰

※水上SC 水上スキークラブス
ポーツ少年団、月夜野SC 月夜野
ジュニアスキークラブスポーツ少年
団、新治SC 新治スキークラブス
ポーツ少年団

■第36回市川杯ジャンプ競技会(草津町/3月8日)

- ▽一部男子
 - 第3位 関 諒介(水上小)
 - 第4位 林 幸生(水上小)
 - 第5位 田村優羽(水上小)
- ▽二部男子
 - 第4位 倉持息吹(水上小)
 - 第5位 関 大地(水上小)
- ▽一部女子
 - 第4位 中澤寧音(水上小)
 - 第5位 高橋彩乃(水上小)
 - 第6位 狩野ありさ(水上小)
- ▽二部女子
 - 第3位 石坂実乃(水上小)

※各種目第6位まで表彰



4月は異動の季節です！ 国民健康保険の手続を忘れずに！

■国民健康保険加入・脱退の届出は14日以内に

職場の医療保険（健康保険、共済組合など）に加入している人以外は、すべて国民健康保険（国保）に入らなければなりません。就職や退職などで、国保から他の医療保険へ、また他の医療保険から国保へ変わる場合には、保険証を確認し、14日以内に手続をしてください。

■国民健康保険異動の届出が遅れると

国保に加入する届出が遅れると、保険証がない間の医療費全額が自己負担になります。後日、加入の届出をすると、前の保険が切れた日までさかのぼって国保の資格を得られますが、国保税も資格が発生した日にさかのぼって納めることになるので、一度に多額の保険税を納めなければなりません。

■学生用の保険証

家族と離れて住む学生のために学生用の保険証を交付しています。該当する人は、印鑑、国民健康保険証、在学証明書を持参して申請してください。学生の保険証の有効期限は9月30日までですが、毎年4月に更新の手続きをしてください。その際にも、在学証明書が必要となります。学生でなくなった場合は、速やかに保険証を返還してください。

	届出が必要な場合	手続に必要なもの		
		印鑑	保険証	その他
加入するとき	ほかの市町村から転入してきたとき	○		転出証明書
	職場の健康保険をやめたとき、またはその扶養家族でなくなったとき	○		社会保険資格喪失証明書
	子どもが生まれたとき	○		母子健康手帳
	生活保護を受けなくなったとき	○		保護廃止決定通知書
	外国人住民で住民票が作成されたとき	○		在留カード・パスポート
脱退するとき	ほかの市町村へ転出するとき	○	◎	
	職場の健康保険へ加入したとき、またはその扶養家族になったとき	○	○	加入した職場の保険証
	死亡したとき	○	○	
	生活保護を受けるようになったとき	○	○	保護開始決定通知書
	外国人の加入資格がなくなったとき	○	○	在留カード
その他のとき	退職被保険者に該当したとき	○	○	年金証書
	同じ市町村内で住所が変わったとき	○	◎	
	世帯主が変わったとき			
	世帯が分かれたときや一緒になったとき			
	氏名が変わったとき	○	○	
	保険証を失くしたり、破損したりしたとき	○	○	運転免許証などの身分を証明するもの
修学のためほかの市町村へ転出し、保険証が必要なとき	○	○	在学証明書	

※「◎」は世帯全員の保険証

■問い合わせ先 町民福祉課 窓口・医療グループ ☎(25)5010

<http://www.town.minakami.gunma.jp/15kurashi/01todokede/07kokuho/index.html>

ジェネリック医薬品を活用しましょう！

ジェネリック医薬品は、新薬と同様に薬事法に基づいて厚生労働省から承認されている薬です。新薬と同じ有効成分を使っているため、安全性も効き目も立証されています。

医師が処方せんに「ジェネリック医薬品への変更不可」と署名または記名・押印している場合以外は変更することができます。処方されている薬にジェネリック医薬品があれば積極的に利用しましょう。



平成27年度の後期高齢者医療保険料が決まりました

後期高齢者医療保険料は均等割分と所得割分に分けて計算されています。このうち均等割分の軽減該当条件の一部が次のように改正され、平成27年度の保険料から適用されます。

軽減措置名	軽減率	軽減該当条件
		(同一世帯の被保険者全員と世帯主の総所得金額等の合計額で判定)
均等割	9割軽減	「基礎控除額33万円」以下の世帯で、被保険者全員が年金収入80万円以下の世帯(その他に各種所得のない場合に限る)
	8.5割軽減	「基礎控除額33万円」以下の世帯
	5割軽減	「基礎控除額33万円+26万円×同一世帯の被保険者数」以下の世帯
	2割軽減	「基礎控除額33万円+47万円×同一世帯の被保険者数」以下の世帯
所得割	5割軽減	「被保険者本人の総所得金額等の合計額-基礎控除額33万円」が58万円以下のとき
被扶養者軽減	9割軽減 所得割なし	被保険者の資格を得た日の前日に健康保険組合、共済組合などの被扶養者だった人(国民健康保険、国保組合は除く)
保険料	平成26・27年度	均等割額 43,600円
		所得割率 8.60%
		年間上限額 57万円

※均等割5割軽減で該当条件内の「24.5万円」が「26万円」に変更。

※均等割2割軽減で該当条件内の「45万円」が「47万円」に変更。

■問い合わせ先 町民福祉課 窓口・医療グループ ☎(25)5010
<http://www.town.minakami.gunma.jp/55sosiki/chouminfukusi/index-0.html>

各種スポーツ大会参加者募集 ※大会要項・申込用紙は町HPに掲載

みなかみ町ソフトテニス大会

- 開催日 5月3日(日)
- 場所 大中島公園テニスコート
- 時間 午前8時～
- 参加資格
町民及び町内勤務・通学者、中学生はテニス部員、町ソフトテニス連盟会員
- 参加費 無料
- 申込期限 4月30日(木)まで
- 申し込み・問い合わせ先
・町ソフトテニス連盟(倉澤)
☎(62)2587
・教育課生涯学習推進グループ

みなかみ町サッカーフェスティバル

- 開催日 4月26日(日)
- 場所 月夜野緑地施設内運動広場
- 時間 午前8時45分～
- 参加資格
中学生以上の町民または出身者、町内勤務者、町サッカー協会員
- 参加費 無料
- 申込期限 4月13日(月)まで
- 申し込み・問い合わせ先
・町サッカー協会(小川)
☎080(5079)1323
メール mtsa@hotmail.co.jp
・教育課生涯学習推進グループ

みなかみ町弓道大会

- 開催日 4月11日(土)
- 場所 月夜野弓道場
- 時間 午後1時～
- 参加資格
町民及び町内勤務者
- 参加費 無料
- 申込期限
当日会場にて申し込み
- 申し込み・問い合わせ先
・町弓道協会(片桐)
☎(64)2877
・教育課生涯学習推進グループ

■問い合わせ先 教育課 生涯学習推進グループ ☎(25)5025
<http://www.town.minakami.gunma.jp/55sosiki/kyouiku/2013-1227-1521-48.html>



胃がん、大腸がん検診のお知らせ

子育て健康課では、胃がん検診・大腸がん検診を次の日程で実施します。

■対象者

- 胃がん検診及び大腸がん検診……40歳以上の人（平成28年3月31日時点の年齢で判断）
- 大腸がん検診が無料になる年配の人（受診票に「★無料対象★」と印字）（平成27年4月1日時点の年齢で判断）
40歳、43歳、45歳、48歳、50歳、53歳、55歳、58歳、60歳の人

■受付時間

各検診会場により受付時間が異なりますので日程表でご確認ください。
また、該当地区日程で都合のつかない場合は他の会場でも受診できます。

■自己負担額（75歳以上の人及び後期高齢者医療保険加入の人。生活保護世帯の人は無料です）

- 胃がん検診……1,000円
- 大腸がん検診…500円（無料対象者以外）

※大腸がん検診の便の提出は特定健診の会場でもできます。詳しくは個別通知をご覧ください。
※『各種健康診断申込書』で希望しなかった人も対象年齢であれば受診できますのでお問い合わせください。

地区	実施月日	受付時間	検診会場	対象地区	検診車台数
夜野地区	5月 8日(金)	7:00~8:00	後閑集落センター	後閑(上入一組・二組、下入新道、駅前一組・二組)師	※2→1
		8:30~9:30	下牧公民館	下牧	1
	5月11日(月)	8:30~9:30	中村集落センター	小川島・南区・竹改戸・中村	1
	5月13日(水)	7:30~9:00	上組公民館	上組・小川・大峰	1
	5月19日(火)	7:00~9:00	カルチャーセンター	湊尻・和名中・小和知・下石倉・上石倉・上牧・大沼・奈女沢	2
	5月21日(木)	7:30~8:30	真政公民館	真政	1
	5月22日(金)	8:00~9:00	保健福祉センター	町組(9~14)	2
	5月29日(金)	7:00~8:00	師公民館	師	1
		7:30~9:00	後閑集落センター	後閑(坂上・貝久保・岩瀬・下村・中村・稗田・上河原)	1
	6月 1日(月)	8:00~9:00	下牧公民館	下牧	1
6月 3日(水)	8:00~9:00	下区集落センター	下区、上区	1	
6月 4日(木)	7:30~9:30	保健福祉センター	町組(1~8)	2	
水上地区	5月13日(水)	8:00~9:00	水上保健センター	鹿野沢・谷川	1
	5月19日(火)	6:30~7:30	大穴会館	栗沢・綱子・幸知・湯桧曾・大穴	1
		8:45~9:30	南部健康増進センター	高日向・寺間・小仁田・川上	1
	5月22日(金)	8:30~9:30	北部生活改善センター	藤原上・藤原中・藤原下	1
6月 3日(水)	7:00~9:00	観光会館	小日向・湯原・阿能川	2	
新治地区	5月11日(月)	8:30~9:30	須川分館	須川・谷地・東峰	1
	5月15日(金)	7:30~9:00	新治農村環境改善センター	湯宿・新巻	2
	5月18日(月)	8:30~9:30	猿ヶ京多目的集会施設	永井・吹路・猿ヶ京	1
	5月21日(木)	8:00~9:30	新治B&G海洋センター	赤谷・相俣・浅地・笠原	1
	5月25日(月)	7:00~8:30	下新田農事研修所	下新田・上羽場・下羽場・師田	2
	5月28日(木)	8:30~9:30	遊神館	恋越・入須川・塩原	1
6月 1日(月)	7:00~9:00	新治農村環境改善センター	布施	2	

※5月8日（金）の後閑集落センターは、8時以降は検診車が1台になります。

■問い合わせ先 子育て健康課 健康増進グループ ☎(62)2527

<http://www.town.minakami.gunma.jp/55sosiki/kosodatekenkou/2014-0324-1327-48.html>

乳・甲状腺がん、子宮頸がん集団検診のお知らせ

子育て健康課では乳・甲状腺がん検診、子宮頸がん検診を次の日程で実施します。

■**対象者**（年齢は平成28年3月31日時点の年齢で判断）

- 乳・甲状腺がん検診…41歳以上で奇数年齢の女性
- 子宮頸がん検診…21歳以上で奇数年齢の女性
- 乳・甲状腺がん検診及び子宮頸がん検診が無料となる年配の人（受診票に「★無料対象★」と印字）
 - ※乳・甲状腺がん検診・・・41歳、45歳、49歳、53歳、57歳、61歳
 - ※子宮頸がん検診・・・21歳、25歳、29歳、33歳、37歳、41歳

■**受付時間**

各検診会場により受付時間が異なりますので日程表でご確認ください。
また、該当地区日程で都合のつかない場合は他の会場でも受診できます。

■**自己負担額**（75歳以上の人及び後期高齢者医療保険加入の人、生活保護世帯の人は無料です）

- 乳・甲状腺がん検診…1,000円（無料対象者以外）
- 子宮頸がん検診…1,000円（同上）

※『各種健康診断申込書』で希望しなかった人も対象年齢であれば受診できますのでお問い合わせください。

地区	実施月日	受付時間	検診会場	対象地区
月 夜 野 地 区	4月17日(金)	13:00～14:00	後閑集落センター	後閑・師・真政
	4月20日(月)	13:00～14:00	保健福祉センター	小川島・南区・竹改戸・中村・下区・上区・上組・大峰
	4月24日(金)	13:00～14:00	カルチャーセンター	小川・淵尻・和名中・小和知・下石倉・上石倉・上牧 下牧・大沼・奈女沢
	5月 1日(金)	13:00～14:30	保健福祉センター	町組
水 上 地 区	4月22日(水)	13:00～14:00	水上保健センター	藤原・粟沢・綱子・幸知・湯松曾・大穴・鹿野沢・谷川
	4月30日(木)	13:00～14:00	観光会館	小日向・高日向・寺間・小仁田・川上・湯原・阿能川
新 治 地 区	4月16日(木)	13:00～14:00	新治農村環境 改善センター	恋越・入須川・塩原・新巻・下新田・上羽場・下羽場 師田
	4月23日(木)	13:00～14:00	新治B&G海洋センター	永井・吹路・猿ヶ京・赤谷・相俣・浅地・笠原・須川 谷地・東峰
	4月28日(火)	13:00～14:30	新治農村環境 改善センター	湯宿・布施

■**問い合わせ先** 子育て健康課 健康推進グループ ☎(62)2527

<http://www.town.minakami.gunma.jp/55sosiki/kosodatekenkou/2014-0324-1327-48.html>

平成27年度みなかみ町福祉タクシー券の申請について

町民福祉課では、町内に住所のある身体障害者の人を対象に、タクシー初乗り基本料金を補助する福祉タクシー券の交付申請を受け付けています。

- 対象となる障害**
- 視覚障害 1級、2級
 - 肢体不自由 1級、2級
 - 心臓機能障害 1級
 - 腎臓機能障害 1級
 - 呼吸器機能障害 1級
 - ぼうこう又は直腸機能障害 1級

■**申請に必要なもの** 身体障害者手帳、印鑑

■**申請窓口** 町民福祉課または各支所庶務・住民サービスグループ

- 注意事項**
- ①自動車税または軽自動車税の減免を受けている人は上記の障害等級に該当していても補助の対象になりません。
 - ②福祉タクシー券の申請は、毎年していただき当該年度の福祉タクシー券の発給を受けることになっています。そのため、平成26年度タクシー券は4月1日以降は利用できませんのでご注意ください。

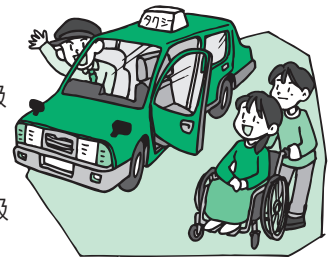

■**問い合わせ先** 町民福祉課 障害・福祉グループ ☎(25)5011

<http://www.town.minakami.gunma.jp/55sosiki/chouminfukusi/2015-0319-1531-48.html>



平成27年度より65歳以上が納める介護保険料が改正

3年ごとに介護保険事業計画を見直しています。介護サービスを利用すると介護給付費が増加し、65歳以上の人の保険料からの介護給付費負担が引き上げられたこと等により、平成27年度より皆さんが納める介護保険料が次のとおりになります。

※介護給付費の公費負担とは別に低所得者への軽減措置により第1段階の保険料は、表の()内の金額に引き下げられます。

平成27年度から29年度までの介護保険料

基準月額 5,898円
基準年額 70,700円
(100円未満切り捨て)

所得段階	所得の区分	改正前		改正後	
		保険料率	年間保険料	保険料率	年間保険料
第1段階	・生活保護受給者または世帯全員が町民税非課税で老齢福祉年金を受給されている場合	0.50	24,800円	0.50 (0.45)	35,300円 (31,800円)
	・世帯全員が町民税非課税かつ前年の課税年金収入額と合計所得金額を合算した金額が80万円以下の場合	0.50	24,800円		
第2段階	・世帯全員が町民税非課税かつ前年の課税年金収入額と合計所得金額を合算した金額が80万円超120万円以下の場合	0.75	37,200円	0.75	53,000円
第3段階	・世帯全員が町民税非課税かつ前年の課税年金収入額と合計所得金額を合算した金額が120万円超の場合			0.75	53,000円
第4段階	・世帯のどなたかに町民税が課税されているが、本人は町民税非課税の方で、前年の課税年金収入額と合計所得金額を合算した金額が80万円以下の場合	0.90	44,600円	0.90	63,600円
第5段階	・世帯のどなたかに町民税が課税されているが、本人は町民税非課税の方で、前年の課税年金収入額と合計所得金額を合算した金額が80万円超の場合	1.00	49,600円	1.00	70,700円
第6段階	・本人に町民税が課税されている人で、前年の合計所得金額が120万円未満の場合	1.25	62,000円	1.20	84,900円
第7段階	・本人に町民税が課税されている人で、前年の合計所得金額が120万円以上190万円未満の場合			1.30	92,000円
第8段階	・本人に町民税が課税されている人で、前年の合計所得金額が190万円以上290万円未満の場合	1.50	74,400円	1.50	106,100円
第9段階	・本人に町民税が課税されている人で、前年の合計所得金額が290万円以上の場合			1.70	120,300円

※介護が必要になった時に安心して充実したサービスが利用できるような理解と協力をお願いします。

■問い合わせ先 町民福祉課 高齢介護グループ ☎(25)5012

<http://www.town.minakami.gunma.jp/15kurashi/02kourei/01kaigo/index.html>

自転車防犯登録費用が改正されました

4月1日から自転車防犯登録費用が
600円(非課税)に改正されました！

自転車協同組合・防犯協会では、登録業務をとりまく諸経費負担分をカバーするために、登録費用を100円値上げさせていただきます。

群馬県自転車協同組合
(公財)群馬県防犯協会 (自転車量販店防犯協力会)

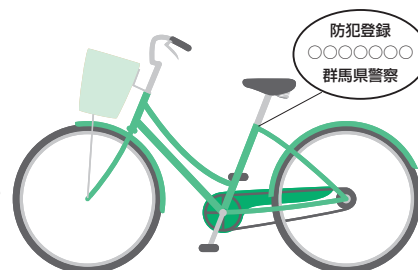

まちづくり活動を支援します！

■コミュニティ助成事業「平成27年度申請・28年度実施事業分」

※町が申請窓口

(財) 自治総合センターによる行政区等の発展を図る目的で助成事業を行います。

- 一般コミュニティ助成事業／助成金上限250万円
- コミュニティセンター助成事業／補助対象経費の5分の3以内で、助成金上限1,500万円
主に新築が対象、申請者は認可地縁団体であること
- 自主防災組織育成助成事業／助成金上限200万円
- 青少年健全育成助成事業／助成金上限100万円

■魅力あるコミュニティ助成事業「平成27年度申請・28年度実施事業分」

※町が申請窓口

(財) 群馬県市町村振興会による地域のコミュニティ活動を支援する目的で助成事業を行います。

- 備品整備／助成金上限200万円
- 住民センター整備／補助対象経費の2分の1以内で助成金上限は、新築の場合は500万円、改築・改修の場合は250万円

■まちづくり団体活動支援事業補助金

※町の助成事業

- 目的／まちづくりを積極的に行っている団体を対象に助成します。
- 助成額／補助対象経費の5分の4以内で、千円未満を切り捨てとし上限20万円

■地域コミュニティ施設整備事業

※町の助成事業

- 目的／地域の公民館や集会所などのコミュニティ施設の改修・修繕に対して行政区を対象に助成します。
- 助成額／補助対象経費の5分の4以内で、千円未満を切り捨てとし上限100万円

■地域間交流事業補助金

※町の助成事業

- 目的／地域間交流を目的とした団体活動に対し助成します。
例) ①友好都市等交流事業②上下流交流事業③その他町外交流事業
- 助成額／補助対象経費の5分の4以内で、千円未満を切り捨てとし上限20万円

■問い合わせ先 まちづくり交流課 地域振興グループ ☎(25)5029
<http://www.town.minakami.gunma.jp/55sosiki/kouryuu/2015-0320-1701-48.html>



健康教室開催のお知らせ

子育て健康課では、いつまでもいきいきと健康で過ごしていただくために健康教室を開催します。皆さん奮って参加してください。

■場所 みなかみ町保健福祉センター ■参加費 無料 ■申込先 子育て健康課健康推進グループ

開催日	時間	教室名	対象者	定員
4月22日(水)	午後1時30分～3時	おとなの運動教室	40歳～74歳の人	25
5月13日(水)				

※持ち物……(運動教室) 上履き、飲み物、運動しやすい服装

※申し込みは先着順となりますので奮ってご参加ください。

◆健康クーポン券とは？ 町が実施する健康教室に1回参加すると1ポイントが贈呈され、年度内に5ポイント貯めた人へ年度末に健康クーポン券が贈呈されます。
この健康クーポン券は、2年間に限り町の健(検)診を受ける際の自己負担額1,000円分が無料になるクーポン券です。

～健康教室に参加して、健康クーポン券でお得に健(検)診を受けましょう！～

■問い合わせ先 子育て健康課 健康推進グループ ☎(62)2527
<http://www.town.minakami.gunma.jp/55sosiki/kosodatekenkou/2015-0119-1331-48.html>



にいहारこども園の土曜日の保育時間が延長されます

にいहारこども園では、4月より土曜日の保育を必要とする保育施設の利用者を対象に、保育時間を午前7時30分から午後6時30分まで延長します。

保育の延長を希望される場合は、にいहारこども園までご相談ください。



■問い合わせ先 にいहारこども園 子育て健康課 子育て支援グループ ☎(64)0931
☎(25)5009

奥利根アメニティパーク廃タイヤ有料回収

奥利根アメニティパークでは、不法投棄防止やごみのリサイクルを進めるため、次により廃タイヤ等の有料回収を行います。

■日時 4月26日(日) 午前9時～正午

■場所 奥利根アメニティパーク

■処分料金 (1本当たり・消費税込み)

※ホイールに組み込まれているタイヤも処分できます。

※掲載されていない特殊タイヤなどの処分料金についてはご相談ください。

※タイヤの中にごみ等がある場合は取り除いてお持ちください。

※この処分は本町在住の人が家庭で使用したものに限りです。

※ご不明な点は奥利根アメニティパークへお問い合わせください。

タイヤの種類	処分料金
軽自動車、普通自動車タイヤ	100円
2～4t、4WD車タイヤ	250円
大型自動車タイヤ	500円
農機具タイヤ(14インチ以下)	500円
農機具タイヤ(15～18インチ)	800円
ホイール	0円
タイヤチェーン	0円
車用バッテリー	0円
消火器 小	400円
消火器 中	700円
消火器 大	1,000円

■問い合わせ先 生活水道課 奥利根アメニティグループ ☎(64)1167
<http://www.town.minakami.gunma.jp/01news/2015/2015-0319-1455-48.html>

木材・竹破碎機を貸し出します

農政課では、各地区で実施する道水路の整備や里山整備、獣害対策などによって排出される伐木材や枝、伐倒竹、竹枝等を処理するため、木材破碎機及び竹破碎機を貸し出します。

破碎機の貸し出し対象は、町内に所在する営利を目的としない団体等です。

詳しい申請手続は、農政課または獣害対策センターまでお問い合わせください。

※破碎機の貸し出しには移送用の軽トラックが必要です。

軽トラックは申請者が用意してください。

※利用に当たり破碎機の燃料は申請者負担となります。

※申請書類は町ホームページからダウンロードできます。



■問い合わせ先 農政課 農政グループ ☎(25)5015
獣害対策センター ☎(64)0111

<http://www.town.minakami.gunma.jp/55sosiki/nousei/2013-0918-1548-48.html>

平成27年度中学生海外派遣事業参加者募集

教育委員会では、町内在住の中学2年生を対象とした、平成27年度中学生海外派遣事業を実施します。中学生の国際的視野を広げるため、海外での異文化を体験し理解することで見聞を広め、現地の人々と友好を深め国際交流と次代の担い手の育成を図ることを目的としています。

- 派遣人数 みなかみ町に住所を有する中学2年生・50人以内
- 派遣期間 8月3日～10日（8日間）
- 派遣場所 タイ王国・カンボジア王国
- 個人負担 8万円
※パスポート取得に関する諸経費なども個人負担です。
- 応募資格
 - 本町中学生の代表として、意見発表や交流の場に積極的に参加できる生徒。
 - 海外派遣事業に参加を希望する生徒。
 - 外国語に興味をもっている生徒。
 - 長期間の海外滞在に耐えられる心身ともに健康な生徒。
 - 基本的な生活習慣が身についている生徒。
 - 集団行動、集団生活でのルールが守れる生徒。
- 応募方法 教育委員会備え付けの申込用紙に必要事項を記入のうえ、原稿用紙2枚以内に参加の動機などをまとめた作文を添付し4月24日までに教育委員会まで提出してください。
- その他 事前研修や帰国後の報告会への参加や体験レポートなどの提出があります。



■問い合わせ先 教育課 総務・学校グループ ☎(25)5024
<http://www.town.minakami.gunma.jp/55sosiki/kyouiku/2015-0324-1145-48.html>

文化・体育活動を支援します！

教育課では、社会教育・社会体育の振興を目的とする事業に対し補助金を交付しています。平成27年度の申請受付を次のとおり実施します。

- 事業名 みなかみ町文化・体育振興費補助金
- 補助対象 社会教育・社会体育の振興を目的とした活動に要する経費を対象とします。ただし、町の他の補助金対象になっている事業は該当しません。
- 補助金額 予算の範囲で補助します。ただし、1事業10万円を上限とします。
- 申請期間 4月15日（水）～5月15日（金）
- 申請先 教育課生涯学習推進室（みなかみ町教育委員会内）
- 申請方法 生涯学習推進室にあります交付申請書に必要事項を記入のうえ必要書類を添付して提出してください。
※町ホームページから交付申請書等はダウンロードできます。
- 交付決定 申請期間終了後、事業内容を審査し補助対象事業及び補助金額を決定します。

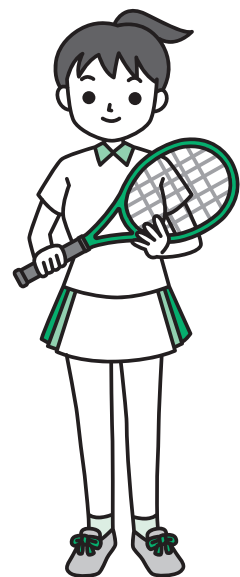

■問い合わせ先 教育課 生涯学習グループ ☎(25)5025
<http://www.town.minakami.gunma.jp/55sosiki/kyouiku/2014-0715-1650-48.html>



空き家バンクに物件登録をしてみませんか？

総合政策課では、空き家バンクを立ち上げ、町内の空き家を利用して住んでみたいという人に、町ホームページで情報発信をするとともに、登録された仲介業者（宅建協会）を介して売買や賃貸借などの橋渡しを行っています。

ただ今、町内の空き家・アパート等の登録物件を募集しています。

■空き家バンク利用上の注意点

※町は売買または賃貸借の仲介はしません。町と協定を結んでいる宅建協会に仲介を依頼しています。（成約の際に仲介手数料が必要です）

※登録できる物件は、町内の住宅及び住宅用地等です。

※空き家バンクに掲載された物件の詳細は、その物件を担当する宅建協会会員にお問い合わせください。



空き家バンク 物件登録手順

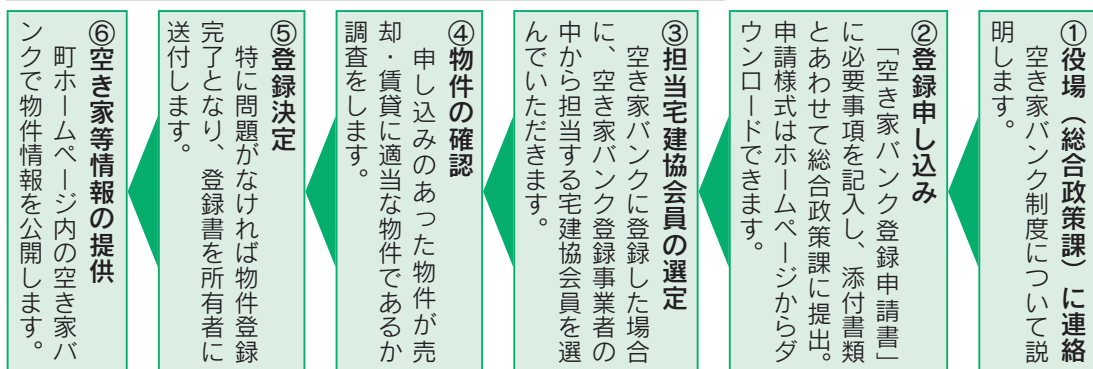

■問い合わせ先 総合政策課 企画グループ ☎(25)5001
<http://www.town.minakami.gunma.jp/60akiya/index.html>

へき地診療（ふれあい出張診療） 実施予定 （沼田脳神経外科病院）

地区	診療地・診療時間	4月	5月
水上	大芦公民館（坂東会館） 9:00～12:30	3日（金）	1日（金）
	北部生活改善センター 9:00～12:30	14日（火） 28日（火）	12日（火） 26日（火）
新治	赤谷公民館 9:00～12:30	21日（火）	19日（火）
	入須川分館 9:00～12:30	1日（水） 15日（水）	11日（月） 20日（水）
	笠原生活改善センター 9:00～12:30	8日（水） 22日（水）	13日（水） 27日（水）
	東峰分館 9:00～12:30	17日（金）	15日（金）

注）5月11日（月）の入須川分館での診療時間は12:30から16:00までとなりますのでご注意ください。

■問い合わせ先
沼田脳神経外科循環器病院
（へき地診療担当） ☎(22)5052

巡回診療車運行予定 （国立沼田病院）

地区	診療地	開始時間	4月	5月
月夜野	小和知公民館前	16:00	23日（木）	28日（木）
	大峰 集荷倉庫前	13:20	21日（火）	26日（火）
	大芦公民館前	13:20	23日（木）	28日（木）
北部生活改善 センター前	14:10			
原集古館前	14:40			
新治	粟沢公民館前	15:30	21日（火）	26日（火）
	上羽場分館前	12:30		
	茅原 高齢者会館前	14:00		
	笠原生活改善 センター前	14:30		
	東峰分館前	15:00		
	入須川分館前	15:20		

■問い合わせ先
独立行政法人国立病院機構沼田病院
☎(23)2181

まちづくり ビジョン 策定委員会



委員会では産業振興の観点から、まちづくりを総合的に推進するための方向性や具体的なプロジェクトの検討を進めています。委員会での検討内容の詳細は、町ホームページに掲載しています。

URL <http://www.town.minakami.gunma.jp/55sosiki/kouryuu/2014-0220-1318-48.html>

第27回策定委員会

■日時 2月6日(金)午後1時30分
■場所 観光センター第1会議室

委員会では、前回に続いて役場関係課長を招き、各実行計画の進捗状況を確認しながら、内容や考え方の共有を進めました。

登録を目指しているユネスコエコパークのブランドを各分野で最大限に強化する必要がある、活用方法を検討するためにも制度や理念を広く普及させる必要があること、農業法人を設立するにあたり、経営できる仕組みが必要であり、既存の団体にこだわらず近隣自治体の成功事例をベンチマークとすればよいこと、里

山整備のスピードを早めると同時に、観光的な視点で優先順位を考慮する必要があり、役場の課長会議を連絡会ではなく経営会議として機能させることなどについて議論を行いました。

第28回策定委員会

■日時 2月20日(金)午後2時30分
■場所 役場本庁舎第2会議室

委員会では、前回に続いて役場関係課長を招き、各実行計画の進捗状況を確認しながら、内容や考え方の共有を進めました。

里山整備については、マスタープランを作成し、進捗管理によって毎年見直しをかけていく必要があること、農業法人を設立するにも、新しいビジネスモデルを構築する必要がある、生産だけではなく経営や営業のプロも誘致する必要があること、本町をアウトドアスポーツの聖地として、安全基準や資格制度などを構築すること、本ビジョンを絵空事にさせないためにも、進捗を管理する組織を設置すべきであることなどについて議論を行いました。

問い合わせ先

まちづくり交流課

エコパーク推進室

☎(25)50209

真田丸プロジェクト事業



紙芝居 名胡桃城物語

シリーズ 3

秀吉トップに 徳川と北条が大変な約束

さあ、大変です。誰が信長の跡を継ぐのか。この時、信長の部下の武将たちがあまりの大事業にまごまごしているうちに、いち早くトップにおどり出たのが豊臣秀吉でした。京都・大阪方面でてんやわんやの大騒ぎをしている頃、遠く離れた関東では小田原の北条と三河の徳川家康との間で大変な約束事が話し合われていました。

それは、「永年北条と真田が争い、今真田のものになっていく沼田城を含む利根郡と吾妻郡を北条のものにしよう。その代わり甲斐の都留郡と信濃の佐久郡を徳川のものとすることを約束する」というものでした。

そのとき沼田城には、真田昌幸が城主としていて利根吾妻の土地とそこに住む人びとを大事に育てていたのに、昌幸に一言の相談もなく勝手に決められていたのです。

この1582(天正10)年という年は、3月11日に真田昌幸が仕えていた武田勝頼が織田信長に殺され、その3ヶ月後の6月2日に織田信長が明智光秀に殺されるという大事件が続いた年でした。

武田氏が滅び、織田信長が死ぬというこの時期を逃さず、今度は徳川の力を借りて利根沼田吾妻を我が物にしようとする北条のやり方は、その頃の戦国時代では当たり前前の方だったのでしょう。この約束が、その後の北条と真田の領土争いを一層複雑なものとし、北条を傲慢にし、秀吉をいらだたせる元になっていくのです。

みなかみ歴史ガイドの会 立岡正信

※この物語は歴史的事実に基づいたフィクションも含まれています。

みなかみ町歴史ガイドの会

国民年金からのお知らせ

—前納がお得です—
平成27年度国民年金保険料のお知らせ

平成27年4月分から平成28年3月分までの国民年金保険料は月額15,590円です。

平成27年度分の国民年金保険料納付書は、4月初めに日本年金機構から「国民年金保険料納付案内書」と一緒に送られます。

国民年金には、一括して保険料を納めると割引になる「前納制度」があります。現金での納付を希望される人は「国民年金保険料納付案内書」に付いている「前納納付書」を使用して、4月30日までに金融機関・郵便局・コンビニエンスストアで納めてください。
1年分の保険料を前納すると3、

320円が、6か月分の保険料を前納すると760円が、同じ月額保険料を毎月納めた場合と比べて割引になります。

なお、保険料を前納した期間中に、就職して厚生年金に加入するなどの理由により国民年金保険料を納める必要がなくなった場合には、それ以降の期間の保険料は還付されます。

問い合わせ先

■問い合わせ先
 渋川年金事務所 国民年金課
 ☎0279(22)1607
 町民福祉課
 窓口・医療グループ
 ☎(25)5010

お知らせ

みなかみバスカードを

ご利用ください

総合政策課では、町民の皆さんへ公共交通機関（路線バス）の利用促進と利用者支援を目的に、路線バス回数乗車券（みなかみバスカード）



を販売しています。

■対象 本町に住居登録をしている人。

■販売窓口 町民福祉課または各支所窓口

■購入方法 購入窓口で申請書に必要事項を記入しご購入ください。

■購入枚数 1回の申請で購入できる枚数は最大10枚までです。

■利用できるバス路線

納税と納期限

4月の納税

■納期限：4月30日(木)
国民健康保険税 第1期

5月の納税

■納期限：6月1日(月)
固定資産税 第1期
国民健康保険税 第2期
軽自動車税

◎国民年金

3月分の納期限は、**4月30日(木)**です。

◎後期高齢者保険料
第1期の納期限は、**7月31日(金)**です。

◎介護保険料
第1期の納期限は、**4月30日(木)**です。



お支払いは便利な口座振替をご利用ください。

心配ごと・法律相談所

心配ごと(民生・人権・行政)相談所

- 水上会場 4月21日(火)
会場：社会福祉協議会水上支所
- 新治会場 5月19日(火)
会場：のぞみ館 相談室

法律相談所

- 月夜野会場 4月10日(金)
会場：町保健福祉センター2階
- 水上会場 5月8日(金)
会場：社会福祉協議会水上支所



相談は予約制で先着順です。
時間は午後1時30分～4時まで。

■問い合わせ先■
 みなかみ町社会福祉協議会
 ☎(62)0081

24時間健康テレホンサービス

群馬県保険医協会では、健康テレホンサービスを行っています。
☎027-234-4970にかけると、約3分の健康講話(テープ音声)が聞けます。

4月

- 月曜 母乳を止める時期
- 火曜 指しゃぶり・おしゃぶりの問題
- 水曜 こどもの貧血
- 木曜 削らなくてもいいむし歯
- 金曜 どうして熱がでるの？
- 土日 そけいヘルニア

4月の「直接相談タイム」

- 15日(水) 歯科
- 受付時間帯 午後7時30分～9時まで
- ◎この時間帯に電話すると、直接医師が電話にでます。

関越交通(株)が運行する町内の路線バス。さらに乗降するバス停のどちらかが町内であれば利用できます。



みなかみバスカード 4,350(送料別)

販売表示価格 3,000円
(利用可能価格 4,350円)

実質販売価格 2,000円
(町補助分1,000円差引)

■問い合わせ先
総合政策課 企画グループ
☎(25) 5001



北関東最大級の水仙園、ノルミなかみフラワーガーデンでは、今年も80種100万株の水仙が皆さんをお迎えします。

ノルミなかみ
フラワーガーデン
「すいせん祭り」開催

■期間

4月25日(土)～5月17日(日)

■入園料

大人 900円
子ども 無料

■リフト料金

片道 500円
往復 800円

■営業時間

午前8時30分～午後4時

■リフト運行時間

午前9時～午後3時30分

■その他

天候等による花の開花状況で開催期間が変更される場合があります。

■問い合わせ先

ノルミ水上フラワーガーデン
☎(72) 6088
<http://www.norn.co.jp/green/>

利根実業高
「ファームフェスティバル
春の即売会」



■日時

4月25日(土)
午前9時～11時(雨天決行)

■場所

利根実業高等学校

■主な販売品目

野菜苗、草花苗、花木苗木など
※生徒たちが丹精込めて育てた苗木です。

■その他

段ボール等の入れ物をご用意ください。

■問い合わせ先

利根実業高等学校
☎(23) 1131

群馬県の動物関係業務の
窓口が7月から変わります

『捨てず増やさず飼うなら一生・
ルールやマナーを守りましょう』

狂犬病予防法や動物の愛護及び管理に関する法律による動物関係業務について、現在は県内各保健福祉事務所で行っている体制を、平成27年7月より群馬県動物愛護センター及び3箇所の出張所による体制に集約変更して、総合的な充実・強化を図ります。

■動物愛護センター(玉村町・県食肉衛生検査所内に設置) 県内全域、伊勢崎保健福祉事務所の管轄

■北部出張所(渋川保健福祉事務所内に設置) 渋川、利根沼田、吾妻の

各保健福祉事務所の管轄

■その他の出張所

▽西部出張所(富岡保健福祉事務所内に設置) 富岡、安中、藤岡の各保健福祉事務所の管轄
▽東部出張所(東部保健福祉事務所内に設置) 東部、桐生、館林の各保健福祉事務所の管轄

■管理保護棟(沼田市佐山)

■問い合わせ先

群馬県庁衛生食品課生活衛生係
☎027(226)2445

県政情報番組

「ぐんまちゃんの県政ガイド」

県政や地域に関する情報を、県や市町村役場職員などが、沼田エフエム放送(FM102.5)で分かりやすく紹介しています。

■放送日 毎週月・水・金曜日

■放送時間 午後6時11分～16分

■周波数 76.5メガヘルツ

■問い合わせ先

県利根沼田行政県税事務所
☎(22)4338



お知らせ

「人口動態職業・産業調査」にご協力を

「人口動態職業・産業調査」とは、県民の皆さんからの出生、死亡、死産、婚姻、離婚の各届け出の際に、職業などを聞き取るもので、国勢調査の年だけ実施しています。

■実施期間

4月1日～28年3月31日

■対象 出生、死亡、死産、婚姻、離婚の届け出をする人

■調査方法 届書に「事務職」「販売職」「専門・技術職」といった職業を記入していただきます

※死亡届には「農業」「建設業」「不動産業」といった産業も記入していただきます。

※詳しくは、届け出をする市町村窓口の記入例をご覧ください。調査結果は、今後の保健福祉向上のための統計資料として活用されます。

■問い合わせ先

町民福祉課 窓口・医療グループ

☎(25)5010

県庁健康福祉課

☎027(226)2516

募集

高等学校等奨学金奨学生 定期一次募集

この奨学金は、経済的理由で修学が困難な高校生などに無利子で貸与するものです。

■対象 平成27年度に高等学校、特別支援学校の高等部、中等教育学校の後期課程および専修学校高等課程に在学し、親権者などが県内に在住し、当事業団が定める採用基準に該当する生徒。

■貸与金額

▽公立高校など 月額1万8千円
▽私立高校など 月額3万円

※自宅外通学の場合は、月額5千円が加算されます。

※平成27年度新入学生は、希望により入学一時金の貸与を受けることができます。(公立高校などは5万円、私立高校などは10万円)

■貸与期間 正規の最短修業年限

■募集人員 100人(選考)

■申込期間 4月16日(木)～5月15日(金)

※学校から事業団への提出期間です。

■申込方法 在学している学校で申込書類を受け取り、学校に提出

※手続はすべて、在学している学校を通じて行います。



■問い合わせ先

県教育文化事業団

☎027(243)0411

平成27年度盲ろう者向け 通訳・介助員養成講習会

障害者総合支援法に規定する地域生活支援事業に基づき、盲ろう者の自立と社会参加を図るため盲ろう者向け通訳・介助員の養成を行います。

■日程

▽講義(7日) / 7月12日(日)、26日(日)、8月9日(日)、9月5日(土)、13日(日)、27日(日)、11月14日(土)

▽実習(4日) / 10月3日(土)、18日(日)、11月14日(水)

※右記以外に現地実習(1日)を実施します。

■時間 午前9時30分～午後5時

■場所 県社会福祉総合センター

■内容 盲ろう者通訳・介助員として必要な盲ろう者に関する講習、通訳介助の実技などに関する講習

■対象 次のすべてに該当する人

①県内に居住する人

②盲ろう者の福祉向上に意欲がある人で、受講終了後は盲ろう者向け通訳・介助員として活動できる人

③講習の全日程に参加できる人

■定員 30人(選考)

■受講料 無料(テキスト代別途)

■申込期間 5月1日(金)から6月5日(金) 必着

■申込方法 住所・氏名(ふりがな)、電話番号、ファックス番号、応募理由(200字以内)を記載した書面を郵送してください。

※現地実習の日程は申し込み前に出席してください。

■説明会

▽日程 6月14日(日)

▽時間 午前10時から正午

▽場所 県社会福祉総合センター

■申し込み・問い合わせ先

群馬県盲ろう者向け

通訳・介助員派遣事務所

☎0276(30)3210

相談

群馬子ども救急相談

群馬県では夜間や休日におけるお子さんの病気への対処方法や、応急処置などを電話で相談できる「群馬子ども救急相談」を実施しています。お子さんの急な発熱、嘔吐、腹痛などで医療機関を受診すべきか迷った時など、お気軽にお電話ください。経験豊富な看護師等が対応します。(医療行為となる診断や治療を行うものではありません。)

■電話番号 #8000



※つながりにくい場合は☎03(5524)8135をご利用ください。

■相談日時

▽月～土曜日 / 午後7時～午前0時
▽日曜・祝日・年末年始

／午前9時～午前0時

■対象

15歳未満の子どもの保護者等

■相談対応者

専任の相談員（保健師または看護師）

※相談は無料ですが、通話料は利用者の負担となります。

県心身障害者福祉センター

巡回相談

群馬県心身障害者福祉センターでは、次のとおり巡回相談を実施します。

■日時

5月13日（水）
午前10時～正午

■場所

沼田市保健福祉センター

■相談科目

整形外科

■相談内容

身体障害者の補装具要否判定・身体障害者に関する各種相談

■持参するもの

身体障害者手帳、印鑑

■その他

重度障害者については自宅訪問もしますのでお問い合わせください。

※相談はすべて予約制です。希望者

は4月27日（月）までに予約申し込みをしてください。

■申し込み・問い合わせ先

町民福祉課 障害・福祉グループ
☎(25)5011

群馬県労働局「総合労働相談コーナー」案内

会社から辞めると言われた、職場でいじめがある、労働条件が引き下げられた…など、職場での問題でお悩みの労働者の皆さん、労務管理に悩んでいる、従業員への対応に困っているという事業主の皆さん、是非「総合労働相談コーナー」をご利用ください。

群馬県労働局では、県内9ヶ所に「総合労働相談コーナー」を設け、法律に関する相談・情報提供、助言、斡旋による紛争解決援助サービスを行っています。事前予約は不要で利用は無料です。詳しくは総合労働相談コーナーまでお問い合わせください。

■問い合わせ先

群馬労働局総合労働相談コーナー
☎027(210)5002
沼田総合労働相談コーナー
☎(23)0323

図書館

4月の開室日

中央公民館図書館

☎(62)2275

日	月	火	水	木	金	土
29	30	31	1	2	3	4
5	6	7	8	9	10	11
12	13	14	15	16	17	18
19	20	21	22	23	24	25
26	27	28	29	30	1	2

■開室日（●印）／
時間：午前9時～午後5時
※正午～午後1時の間は休室

◎一般書 絶唱
◎児童書 かいけつゾロリのクイズ王

／湊かなえ
／原ゆたか

新治公民館図書館

☎(64)0111

日	月	火	水	木	金	土
29	30	31	1	2	3	4
5	6	7	8	9	10	11
12	13	14	15	16	17	18
19	20	21	22	23	24	25
26	27	28	29	30	1	2

■開室日（●印）／
時間：午前9時～午後5時
■おはなしの会（●印）／
時間：午後2時～

◎一般書 今日も一日きみを見てた

／角田光代

◎児童書 ねこのピートだいすきなしろいくつ／エリック・リトウィン

水上公民館図書館

☎(72)3707

日	月	火	水	木	金	土
29	30	31	1	2	3	4
5	6	7	8	9	10	11
12	13	14	15	16	17	18
19	20	21	22	23	24	25
26	27	28	29	30	1	2

■開室日（●印）／
時間：午前9時～午後5時
※正午～午後1時の間は休室

◎一般書 疾風ロンド
◎児童書 コロツケです。

／東野圭吾
／西村敏雄

カルチャーセンター児童図書館

☎(20)4040

日	月	火	水	木	金	土
29	30	31	1	2	3	4
5	6	7	8	9	10	11
12	13	14	15	16	17	18
19	20	21	22	23	24	25
26	27	28	29	30	1	2

■開室日（●印）／
時間：午前9時～午後5時
■おはなしの会（●印）／
時間：午後3時30分～

◎一般書 とんでもない奴

／藤原正彦

◎児童書 ぶんぶんおぼけ
／なががわちひろ

地域包括支援センターだより

地域包括 支援センター って？

Q1. 地域包括支援センターって聞いたことがありますか？

みなかみ町地域包括支援センターは、本庁舎4階の町民福祉課内にあり、高齢者が「住み慣れた地域」で安心してその人らしい生活が続けられるように支援を行う機関として、平成18年4月に誕生し今年4月で10年目になりました。同センターには、管理者のほか主任ケアマネジャー等3人、社会福祉士2人、保健師2人の専門職が連携し業務に当たっています。

Q2. どのような仕事をしているのか知っていますか？

同センターは、高齢者の介護・保健・福祉・医療など様々なことに関する総合相談窓口を担っています。職員はそれぞれの分野の立場から連携を図り、高齢者の支援方法を検討しています。

※次回からは地域包括支援センターの業務について詳しく説明します。



生活機能についての問診票を送付します!!

65歳以上の人全員（要支援・要介護の認定を受けている人は除きます）に、生活機能についての問診票を送付します。送付された問診票をお答えいただき地域包括支援センターまで返送してください。該当者には町が行う介護予防教室への案内を後日送付します。



今月から脳トレについてシリーズで掲載します。認知症を防ぐには、日頃から脳を健やかに保つことが大切です。

脳の障害によって起こる病気「認知症」は老化による「もの忘れ」と違います。

現在、85歳以上の約4人に1人が認知症と言われています。最近では治療薬の開発が進み、症状が改善されるようになってきました。日頃から次のことに心がけて脳を刺激しましょう。

あしたはという言葉をもとにして予防方法を実施してみてください。

- **あ**るく（歩く）：筋力の維持・心も元気になります。脳内がリラックスします。
- **し**ゃべる：話すことにより脳内の血流が良くなります。
- **た**べる（食べる）：「まごはやさしい」という頭文字の食材を食べましょう。まめ・ごま・は（わ）かめ・やさい・さかな・しいたけ・いも等バランス良く色々なものを食べましょう。
- **は**（わ）らう（笑う）：免疫力がアップ。感染症にかかりにくくなる。また、脳の働きが活性化し記憶力もアップ。血行促進にもなります。

※来月号から「実践の脳トレ」を連載します。

■問い合わせ先 地域包括支援センター ☎(62)0540

健康づくりインフォメーション

みんなの保健

●問い合わせ先 子育て健康課 健康推進グループ ☎62-2527

乳幼児健診

～対象者には事前に個別通知します～

乳児健診

- 会場 町保健福祉センター
- 対象 4か月児・10か月児
- 期日 4月15日(水)・5月20日(水)
- 受付 4か月児 13時45分～14時15分
10か月児 12時45分～13時15分

幼児健診

- 会場 町保健福祉センター
- 受付 12時45分～13時30分

健 診 名	4月	5月
1歳6か月児健診 対象 1歳7-8か月児		27(水)
2歳児歯科健診 対象 2歳1-2か月児	21(火)	
2歳6か月児歯科健診 対象 2歳7-8か月児	2(木)	26(火)
3歳児健診 対象 3歳1-2か月児		12(火)

乳児相談・母乳相談

- 会場 町保健福祉センター
- 対象 3か月児・8か月児・12か月児・妊婦及び産婦
- 期日 4月9日(木)・5月14日(木)
- 時間 9時30分～11時30分
- 受付時間および内容
 - * 3か月児 10:00～10:15 計測・問診・ふれあい遊び
 - * 8か月児 9:45～10:00 計測・問診・栄養相談
 - * 12か月児 10:15～10:30 計測・問診・栄養相談
 - * 妊・産婦 9:30～11:30 母乳相談(予約制)

ママヨガ教室

- 会場 子育て支援センター(にいほるこども園内2階)
- 対象 妊娠中～産後12か月くらいまでの母親
- 期日 4月27日(月)・5月25日(月)
- 時間 10時30分～約1時間
(受付は10時10分～10時20分まで)
- 持ち物 運動のできる服装・汗ふきタオル1枚

母子健康手帳交付

- 会場 子育て健康課 ■対象 全地区
- 4月 6日(月)・13日(月)・20日(月)・27日(月)
- 5月 11日(月)・18日(月)・25日(月)
- 時間 9時～11時30分 13時～16時
- ※交付には30分程度かかりますので、余裕をもってお出かけください。
- ※町では不妊治療費の助成を行っています。詳細は子育て健康課へお問い合わせください。

子育て支援センター 汽車ぽっぽ

- 会場 子育て支援センター(にいほるこども園内2階)
- 対象 就学前の子どもと保護者
- 日時 月～金曜日 10時～16時

【4月・5月のじゃんぷの日(毎週木曜日) 10時～12時】

- 期日 ●4月 2日/読み聞かせ・簡単工作
9日/お茶しませんか?
16日/「自分の身体を知ろう」
講師:前田真澄さん(久保産婦人科助産師)
23・24日/調理実習「端午の節句Ver」
講師:町栄養士 ※要申込
30日/大きくなったかな?
ミニ講座「予防接種について」

- 5月 7日/読み聞かせ
14日/お茶しませんか?

【特別メニュー】開催日:27年度は6月から
・リトミック 会 場:月夜野わんぱくクラブ
時 間:10時30分～11時30分

○問い合わせ先 子育て支援センター ☎(64)1848

子育てサークル

子育て支援ボランティア等による、就学前児童とその保護者を対象とした、親子のふれあいの場です。

- 【キラキラ】■会場 にいほるこども園体育館隣
■日時 毎週火・金曜日 10時～14時
- 【わくわく】■会場 水上公民館2階和室
■日時 毎週水曜日 10時～14時

○問い合わせ先 子育て支援センター ☎(64)1848

子育てひろば

～子育て支援ボランティア～
にこにこくらぶ

- 会場 町保健福祉センター
- 対象 就園前の乳幼児と保護者(全地区)
- 期日 4月10日(金)・17日(金)・24日(金)
5月8日(金)・15日(金)・22日(金)
- 時間 10時～12時 ■主催 にこにこくらぶ
～遊びながらお友達と出会う楽しいひろばです～
4月24日●こいのぼり作り(参加費100円)
5月22日●作って遊ぼう(参加費100円)

※麦茶が出るのでコップを持参してください。
※詳しいことは下田佳奈子さん(☎62-1103)までお問い合わせください。

◇ベビーマッサージ(1歳までの乳児対象)

- 日時 4月10日(金)・5月8日(金) 10:30～11:30
- 持ち物 バスタオル、フェイスタオル、防水シート
- ※費用は無料で、予約もありません。

子育てひろば

～子育て支援ボランティア～
ぽかぽか

- 会場 元JA利根沼田月夜野北事業所
- 対象 就園前の乳幼児と保護者(全地区)
- 日時 毎週月・火・水曜日 10時～15時
- 主催 NPO法人「北風塾」
4月21日●こいのぼりを作ろう
(無料・予約不要)

○問い合わせ先 子育て広場「ぽかぽか」☎(25)3535

●今月の表紙●

第4回キャンドルナイト
～キャンドルとかまくらの祭典～

3月14日、宝台樹スキー場において、第4回キャンドルナイト～キャンドルとかまくらの祭典～が開催されました。かまくらを照らすキャンドルの灯に多くの親子連れが楽しんでいました。また、ゴロピカによるファイヤーパフォーマンスでは炎の灯りの迫力に観客から大きな拍手が送られていました。



みなかみ町に

おともだちがふえたよ!

2月の出生者	男の子	女の子	計
月夜野地区	2人	1人	3人
水上地区	0人	1人	1人
新治地区	0人	0人	0人
計	2人	2人	4人

数字は住民基本台帳(3/15現在)に基づくものです。

みなかみ町の

人口と世帯	3月1日現在
総人口	20,599人 (-36)
男	9,947人 (-22)
女	10,652人 (-14)
世帯数	8,119世帯(-8)

数字は住民基本台帳に基づくもので、国勢調査の数値とは異なります。※()内は前月比

みなかみ町

友好都市

埼玉県さいたま市	(平成16年12月20日締結)
茨城県取手市	(平成21年8月8日締結)
東京都中野区	(平成24年9月13日締結)
台湾台南市	(平成25年12月13日締結)

宣言

核兵器廃絶平和の町宣言	(平成18年9月6日決議)
みなかみ・水・環境力宣言	(平成20年9月19日決議)
スポーツ・健康まちづくり宣言	(平成23年12月7日決議)

みなかみ 歳時記

町の主な
行事予定

4月

- 開催中～5日 ■たくみの里つるし雛ひなめぐり ●たくみの里内
- 5日 ■村主八幡神社太々神楽、■小松八幡宮太々神楽 ●毎年4月第1日曜日 午前10時～
■小高諏訪神社太々神楽 ●毎年4月第1日曜日 午後1時～
- 11日 ■三重院の火渡り ●毎年4月第2土曜日
■みなかみ町弓道大会 ●月夜野弓道場 午後1時～
- 12日 ■新巻日枝神社太々神楽、■熊野神社太々神楽 ●毎年4月
■猿ヶ京神明神社太々神楽、■駒形観音祭 第2日曜日
■赤谷十二様祭、■永井十二神社獅子舞 ●毎年4月12日
- 15日 ■古馬牧人形浄瑠璃 ●毎年4月15日 午前10時～
■月夜野神社太々神楽 ●毎年4月15日
- 19日 ■小川神社太々神楽 ●毎年4月第3日曜日 午前10時30分～
■布施稲荷神社太々郷神楽 ●毎年4月第3日曜日
- 25日(土)～5月17日 ■すいせん祭り ●ノルンみなかみフラワーガーデン 午前8時30分～
- 26日 ■廃タイヤ有料回収 ●奥利根アメニティーパーク 午前9時～正午まで
■みなかみ町サッカーフェスティバル ●月夜野人工芝グラウンド 午前8時45分～
- 29日(祝) ■昭和の日 ●谷川富士浅間神社太々神楽 ●毎年4月29日 午前10時～
- ※町内の幼稚園・こども園・保育園・小中学校・高校の入園式及び入学式の日程は広報みなかみ3月号(第113号)17ページに掲載しましたのでご確認ください。

5月

- 3日(祝) ■憲法記念日 ■小仁田大峰神社太々神楽・羽場日枝神社獅子舞 ●(毎年5月3日) 午前10時～
- 5日(祝) ■こどもの日 ■粟沢武尊神社太々神楽 ●(毎年5月5日) 午前11時～
- 6日(休) ■振替休日 ■さくらの里まつり ●藤原湖畔公園 午前11時～
- 24日 ■みなかみ町消防団ポンプ操法競技会 ●月夜野緑地広場駐車場 午前9時～
■上州真沢の里ウォーキング ●矢瀬親水公園～名胡桃城跡～沼田城 午前8時～
- 31日 ■平標山山開き ●平標山の家 正午～

役場栄養士おすすめ地元食材レシピ

「いちごのティラミス」

卵黄..... 2個		材料(4～5人分)	
グラニュー糖..... 45g	1人分のエネルギー326kcal、塩分0.4g	シロップ	(飾り)
マスカルポーネ 200g		いちご..... 3個	
生クリーム..... 200g		冷凍ラズベリー..... 50g	ココアパウダー... 適量
ブランデー..... 22ml		キルシュ..... 10g	チャービル..... 適量
ビスケット..... 10枚			



- (下準備)シロップの材料をミキサーに掛け、ビスケットに染みこませておく。いちごをスライスしグラスに貼り付ける。生クリームを8分立てにする。
- ①ボールに卵黄とグラニュー糖を入れ、白っぽくなるまで混ぜる。
- ②ブランデーを加えたら、湯煎にあてながらもったりするまで泡立てる。
- ③別のボールにマスカルポーネを入れ、なめらかになるまで混ぜる。
- ④③に②を加え混ぜ、さらに生クリームを2～3回に分けて混ぜる。
- ⑤絞り袋を使ってグラスの中に絞っていく。クリーム→ビ

スケット→シロップと層にしていく。一番上がクリームで終わるようにする。

⑥お好みでココアパウダー、いちごを飾って完成。

※ドールランドみなかみの「いちご狩り」シーズン中です!

Gallery 東京藝術大学卒業生修了生寄贈作品

東京藝術大学卒業生・修了生からみなかみ町に寄贈された作品を紹介しています。

◎平成26年4月末現在 106名から168作品を収蔵

広報にて紹介した作品数 105/168

『海の入る口』作者/鳥居ルリ子

規格・素材/H1,320mm×W1,620mm

パネル、白亜地、岩絵の具・油絵具

◎みなかみ町芸術のまちづくり実行委員会 <http://tgd-minakami.org/>

作品の一部を「みなかみコレクション展」として、役場水上支所2階及び商工会水上支所2階に展示中です。

■開場日 月～金曜日(祝祭日は除く) ■開場時間 午前9時～午後4時30分

●発行/みなかみ町役場 〒379-1393 群馬県利根郡みなかみ町後閑318番地 ☎0278-62-2111 FAX 0278-62-2291

●編集/総合政策課 企画グループ ●みなかみ町ホームページアドレス <http://www.town.minakami.gunma.jp/>