

No.115

広報

Public Information MINAKAMI

2015

5月

平成27年5月1日発行

みなかみ

10 YEARS 2005-2015
Minakami Town
ANNIVERSARY
-みなかみが好き-



ご入学・ご入園おめでとうございます

利根商業高では新制服の1年生が入学式に

4月7日から11日にかけて、町内の小中学校や幼保育園・認定こども園、利根商業高などで入学式・入園式が開催されました。

今年、利根商業高（浜野雅樹校長）では、制服デザインが一新され、新制服に袖を通した1年生158人が入学式に出席していました。

また、水上小では、12人の新入生が担任教諭の誘導で体育館に入場すると、在校生、来賓や保護者の大きな拍手で迎えられていました。

利根商業高等学校第43回入学式



下段写真(左)は新制服の新入生
下段写真(右)は新入生代表宣誓



水上小学校入学式



幼稚園	園児数
月夜野幼稚園	74
月夜野幼稚園下牧分園	14
月夜野北幼稚園	2
保育園	園児数
第三保育園	休園中
私立月夜野保育園	126
認定こども園	園児数
にいはいこども園	107
私立水上わかくりこども園	102

小学校	児童数	入学者数	校長名
古馬牧小学校	207	28	矢嶋文久
桃野小学校	163	24	角田忠雄
月夜野北小学校	32	5	林 和高
水上小学校	131	12	鈴木秀一
藤原小学校	13	0	堀江英也
新治小学校	212	31	松井宏義

中学校	生徒数	入学者数	校長名
月夜野中学校	234	78	田村正紀
水上中学校	84	27	桑原 昇
藤原中学校	8	2	堀江英也
新治中学校	160	48	杉木正伸

高校	生徒数	入学者数	校長名
利根商業高等学校	480	158	浜野雅樹



利根商モールの収益金を

東日本大震災義援金に

3月19日、利根商業高（浜野雅樹校長）で利根商モール副社長を務める藤原悠星さん（3年）が、岸町長を訪れ、10月に開催された利根商モールの収益金を東日本大震災義援金として手渡しました。

利根商モールは、生徒が主体で模擬会社を組織し、商品の仕入れから販売までを行う実践的総合学習として平成24年から行われております。

3月31日現在、本町が日本赤十字社に送金した東日本大震災義援金は1,475万0,340円になります。



平成26年度農地・水保全管理活動表彰式 後閑地域保全活動推進委員会が受賞

3月26日に、平成26年度農地・水保全管理活動表彰式が、群馬県庁正庁の間で開催され、本町の後閑地域保全活動推進委員会（榊渕睦夫委員長）が受賞されました。

後閑地域保全活動推進委員会は、平成19年度から農地・水・環境保全向上対策活動に取り組み、地域ぐるみでの効果の高い共同活動を行い、地域資源の適切な保全活動や小学校との食育連携など、他の活動組織の模範となる優れた取り組みが高く評価され、今回の受賞となりました。

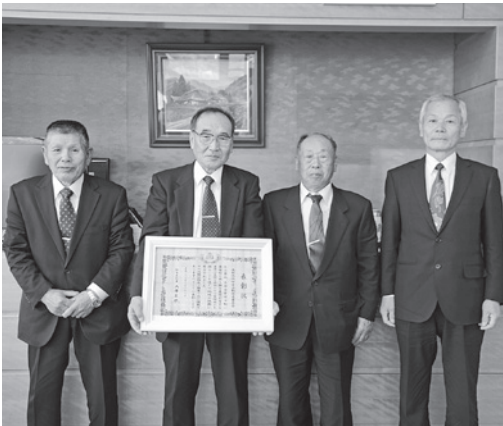

新しい行政相談委員を紹介します

4月1日付けで増田豊次さん（真政）、阿部等さん（小仁田）、神保進さん（入須川）が高市早苗総務大臣から行政相談委員に委嘱されました。増田豊次さん、阿部等さんの2人は再任され、神保進さんが新しく選任されました。

行政相談委員は、国道・国税・登記など国の業務や地方公共団体が国から委任や補助を受けて行っている国民年金・生活保護などの業務について皆さんからの意見や相談を受けていただきます。任期は2年です。



▲新しく選任された神保進さん

たくみの里つるし雛ひなめぐりが開催

3月14日から4月5日までの23日間、たくみの里「香りの家」をメイン会場にするし雛ひなめぐりイベントが開催されました。

つるし雛作り愛好家の皆さんが作成したつるし雛と、家庭で保管されているひな人形がきれいに飾られた会場では、来場者が思い思いに展示作品を写真撮影する姿が見られました。また、3月21日には、利根商業高茶道部員による呈茶会が開かれ、来場者へのおもてなしで大いに賑わっていました。



地元食材に感謝！地産地消料理教室

3月17日と20日の2日間、保健福祉センターにおいて、地産地消料理教室が開催されました。

地元食材を使い地産地消の推進を目的とした本教室では、「otowayacafe」のパティシエ岡田なつみさんによる、いちごを使ったティラミスとアップルパイ作り。「さとのほな」オーナーの深津丸枝さんによる、せりのませご飯とふきのとうの田楽のほか4品を学びました。両日ともにできあがった料理は、参加者全員で試食し、春の訪れを感じていました。



猿ヶ京温泉で温泉と間伐材を活用した農産物等の実証研究を行います

3月19日、まんてん星の湯「三国館」において、温泉と森林（間伐材）を活用した農産物栽培の実証研究事業の開始式が開催されました。

この研究は、農林水産省補助事業で、高崎市の建設コンサルタントである株式会社アイ・ディー・エーや前橋工科大学などが中心に、猿ヶ京温泉地内に木骨ビニールハウス2棟を建設し、地中の配管に廃湯を流し、土壌消毒やイチゴ、バナナ、夏野菜などの栽培研究を行います。また、小型のバイオマスボイラーの試作などにも取り組みます。



第1・4分団に

消防積載車を更新配備

3月23日、本庁舎駐車場において、消防車納車式が行われ、第1分団第一部（後閑）、第4分団（藤原）にそれぞれ小型動力ポンプ付き積載車が納車されました。

2台の車両は、27年以上使用し老朽化に伴う車両更新になります。

納車式終了後、各分団員は更新された車両及び小型動力ポンプの操作方法や搭載器具の確認を行い、緊急出動時における活動の確認を行いました。



利根商業高サッカー部員に プロサッカー指導者が熱血指導

4月11日、利根商業高サッカーグラウンドにおいて、スポーツメーカーのNIKEによるオフィシャルトレーニング「NIKE Eリートトレーニング・サッカークリニック」が開催されました。

クリニックには、イギリスへサッカー留学を経て、元Jリーグ監督ベンゲルの通訳も務めた榎山匠さん、FCバルセロナの育成機関で7年間指導をしたアレックスさん、フリースタイルフットボールの増田直輝さんの3人が指導に当たり、バルセロナスタイルのディフェンスについて指導を受けました。選手たちは、熱血指導のアレックスさんに圧倒されながらも滅多にない機会に積極的なプレーをしていました。



晴天に恵まれ 春の雪原を楽しみました

3月21日、水上高原スキーリゾートにおいて、第15回みなかみスノーフェスティバルが開催されました。

好天に恵まれた本イベントには、ぐんまちゃんと湯湯（ゆうゆう）、特別ゲストのアンカンミンカンも参加し、クロスカントリースキーやスノーシューなどで、思い思いに春の雪原に設けられたコースを満喫しました。

完走後、宝さがしゲームやお楽しみ抽選会、ご当地キャラじゃんけん大会が行われ、町内外の子どもから大人まで総勢300人がイベントを楽しみました。



茂左衛門地蔵尊縁日に

恒例の奉納弓道大会が開催

3月21日、茂左衛門地蔵尊縁日開催に合わせて、境内横の月夜野弓道場において奉納弓道大会が開催されました。

本弓道大会は、茂左衛門地蔵尊縁日に合わせて年2回開催されています。

縁日を訪れた多くの拝観者や保護者が見守る中、多くの高校生弓道部員たちが参加し、28m先に設置された36cmの円形の的めがけて一射一射丁寧に矢を射っていました。また、作法を重んじる弓道の一つ一つの動作と凛々しく着こなした袴姿の高校生に、観覧者は静かに見入っていました。



第12回全国ホープス選抜卓球大会に 山田桃子さん(桃野小6年)が参加

3月20日から22日の3日間、富山県総合体育センターにおいて、第12回国ホープス選抜卓球大会が開催され、桃野小6年の山田桃子さんが群馬県選抜チームの一員として出場しました。

山田さんは、5人編成の県選抜チームに、一昨年から選ばれ3度目の出場となりましたが、予選リーグで新潟県選抜と愛媛県選抜に挑みましたが、惜しくもチームは予選通過を逃してしまいました。

昨年に引き続き予選通過はできませんでしたが、全国のトップレベルでの対戦の経験を活かし更なる強化を誓っています。



みなかみ町囲碁大会の結果

3月15日、町老人福祉センターにおいて、みなかみ町囲碁大会が開催されました。結果は次のとおりです。(敬称略)

■Aブロック

優勝 高橋 建六(月夜野)

準優勝 真庭 宏(真庭)

第3位 中島美喜男(沼田市)

■Bブロック

優勝 高橋 祥夫(後閑)

準優勝 星 恵(月夜野)

第3位 小林太一郎(布施)





よろしくお願ひします

27年度新区長さんの紹介

各行政区を代表し、町民の皆さんと町とのパイプ役を務めていただく
新区長さんが決まりましたのでご紹介いたします。(敬称略)

下 牧 世帯数 272 人口 783 たか はし こう いち 高橋孝一	漕 尻 世帯数 21 人口 65 はし かべ ゆう きち 橋壁勇吉	中 村 世帯数 148 人口 420 たか はし きよし 高橋清	後 閑 世帯数 752 人口 1,990 か べ あきら 加部晃
大 沼 世帯数 7 人口 17 たか やなぎ じゆん の すけ 高柳淳之助	和名中 世帯数 18 人口 45 あお やぎ けん いち 青柳健市	下 区 世帯数 133 人口 422 たか はし いち ろう 高橋一郎	師 世帯数 183 人口 569 あ べ きよし 阿部清
大 峰 世帯数 9 人口 18 あお つか ひろ し 大塚裕志	小和知 世帯数 40 人口 101 いし ざか よし ゆき 石坂良幸	上 区 世帯数 121 人口 348 やま だ ひさ お 山田久夫	真 政 世帯数 462 人口 1,154 ます だ しげ お 増田重男
奈女沢 世帯数 15 人口 35 すず き やす お 鈴木保雄	下石倉 世帯数 55 人口 147 いし ざか はる かつ 石坂治勝	町 組 世帯数 509 人口 1,394 くし ふち づつ お 櫛淵哲夫	小川島 世帯数 69 人口 207 はら さわ かげ や 原澤和弥
下牧町営住宅 世帯数 93 人口 232 いし ざか ひで お 石坂英夫	上石倉 世帯数 138 人口 265 た むら てる よし 田村照美	上 組 世帯数 189 人口 574 はら ひとし 原 等	南 区 世帯数 27 人口 83 はやし まさ ゆき 林 雅幸
藤原上 世帯数 104 人口 163 なか じま やす お 中島保雄	上 牧 世帯数 243 人口 591 すず き なが よし 鈴木長善	小 川 世帯数 56 人口 161 たか やなぎ すすむ 高柳進	竹改戸 世帯数 43 人口 119 あか み はつ お 赤見初夫

■平成27年度区長会

- 会長
加部 晃さん(後閑)
- 副会長
鈴木 勝男さん(湯原)
林 他人さん(赤谷)

※世帯数及び人口は、平成27年4月1日現在のデータです。
※各行政区は、次のとおり色分けしてあります。

- …月夜野地区
- …水上地区
- …新治地区

役場からの情報

<p>布施 世帯数 387 人口 1,104</p>  <p>ほん だ ただし 本多 忠</p>	<p>須川 世帯数 121 人口 321</p>  <p>おか だ まなぶ 岡田 學</p>	<p>猿ヶ京 世帯数 276 人口 690</p>  <p>はやし まさ み 林 雅巳</p>	<p>川上 世帯数 102 人口 214</p>  <p>いけ だ いさ お 池田 勇夫</p>	<p>大穴 世帯数 123 人口 271</p>  <p>みず の けん じ 水野 賢二</p>	<p>藤原中 世帯数 120 人口 229</p>  <p>くも こし えい いち 雲 越 栄一</p>
<p>新巻 世帯数 241 人口 750</p>  <p>かた の あき お 片野 明男</p>	<p>谷地 世帯数 26 人口 78</p>  <p>うめ ざわ こう いち ろう 梅澤 耕一郎</p>	<p>赤谷 世帯数 54 人口 148</p>  <p>はやし た にん 林 他人</p>	<p>湯原 世帯数 587 人口 1,062</p>  <p>すず き かつ お 鈴木 勝男</p>	<p>鹿野沢 世帯数 230 人口 495</p>  <p>あお やぎ じょう じ 青柳 讓二</p>	<p>藤原下 世帯数 25 人口 46</p>  <p>はま な とく え 濱名 徳恵</p>
<p>下新田 世帯数 107 人口 316</p>  <p>はら さわ とき のり 原澤 朝則</p>	<p>東峰 世帯数 99 人口 314</p>  <p>ほん だ さだ よし 本多 貞良</p>	<p>相俣 世帯数 96 人口 257</p>  <p>たか の やす お 高野 安雄</p>	<p>阿能川 世帯数 93 人口 218</p>  <p>あ べ むね あき 阿部 宗明</p>	<p>小日向 世帯数 176 人口 350</p>  <p>き むら かず お 木村 和男</p>	<p>粟沢 世帯数 36 人口 93</p>  <p>あ べ とも たろう 阿部 友太郎</p>
<p>上羽場 世帯数 55 人口 169</p>  <p>ほん だ まさ のり 本多 正典</p>	<p>恋越 世帯数 40 人口 82</p>  <p>わた ぬき せい いち 綿貫 誠一</p>	<p>浅地 世帯数 62 人口 169</p>  <p>はら さわ ふみ お 原沢 文夫</p>	<p>谷川 世帯数 99 人口 213</p>  <p>せき ぐち せつ お 関口 節男</p>	<p>高日向 世帯数 223 人口 459</p>  <p>おお つか はる き 大塚 春樹</p>	<p>綱子 世帯数 64 人口 141</p>  <p>あ べ きよし 阿部 清</p>
<p>下羽場 世帯数 169 人口 469</p>  <p>まつ い せい いち 松井 清一</p>	<p>入須川 世帯数 127 人口 307</p>  <p>じん ぼ かつ ひろ 神保 勝弘</p>	<p>湯宿 世帯数 115 人口 296</p>  <p>なか むら あき ひこ 中村 秋彦</p>	<p>永井 世帯数 37 人口 95</p>  <p>ふえ き かず や 笛木 一矢</p>	<p>寺間 世帯数 25 人口 55</p>  <p>た むら せい いち 田村 精一</p>	<p>幸知 世帯数 31 人口 70</p>  <p>いわ い みつ お 岩井 光男</p>
<p>師田 世帯数 40 人口 119</p>  <p>おか むら ゆう じ 岡村 祐治</p>	<p>塩原 世帯数 91 人口 233</p>  <p>き うち りょう いち ろう 木内 良一郎</p>	<p>笠原 世帯数 119 人口 297</p>  <p>あ べ かず み 阿部 一美</p>	<p>吹路 世帯数 27 人口 83</p>  <p>やま ぐち あき とし 山口 明利</p>	<p>小仁田 世帯数 111 人口 262</p>  <p>すず き とし お 鈴木 敏雄</p>	<p>湯楡曾 世帯数 66 人口 118</p>  <p>きよ たき あき のり 清瀧 明則</p>



平成27年度
町消防団本部役員・各分団長
(敬称略)



副団長
小林 達男
(上組)

副団長
原 正市
(笠原)

副団長
真庭 和徳
(鹿野沢)

副団長
青木 誠
(真政)

団長
尾崎 敬
(湯宿)



第5分団長
大槻 兼久
(水)

第4分団長
吉野 一幸
(上)

第3分団長
鈴木 優夫
(地)

第2分団長
原澤 美則
(区)

第1分団長
鈴木 雅史
(月)

ラッパ長
高橋 将人
(夜)



第10分団長
長谷川 睦
(新)

第9分団長
森下 益利
(治)

第8分団長
星野 貴弘
(地)

第7分団長
林 修
(区)

第6分団長
須田 健太郎
(水)



■問い合わせ先 総務課 消防・防災グループ ☎(25)5002

町特別職人事(4月1日付)

■参与(非常勤)

田村 秀 (新潟大学学長特命補佐/教授)



■プロフィール

1962年生まれ。北海道苫小牧出身。東京大学工学部卒。博士(学術)。自治省、岐阜県総務部地方課主事、香川県企画調整課長、三重県財政課長、市町村アカデミー教授等を経て、2001年4月から新潟大学法学部に勤務。現職。

※内閣府地域創生推進室の地方創生人材支援制度(シティーマネジャー制度)を活用し、今年度本町にて、岸町長の補佐役として地域振興に尽力していただきます。

教育委員会人事(4月1日付)

新教育長に増田郁夫さんが就任



平成21年11月から5年4か月教育長を務めた牧野堯彦さんに変わり、3月議会の同意を得て、増田郁夫さん(師)が、町長より教育長に任命されました。

任期は4月1日から平成30年3月31日までの3年間です。

また、4月1日に開催された教育委員会において、教育長職務代理者に根津公安さん(月夜野)が指名されました。

町職員人事異動(4月1日付)

※緑字は異動前の所属 G Lはグループリーダー・S Lはサブリーダーの略です

■会計管理者(兼会計課長)

課長 高橋正次 議会事務局長

■総務課

環境政策室(環境政策グループ)

室長(兼環境政策G L) 林 市治

環境政策室長

総務グループ

主事補 中山文弥 新規採用

人事グループ

係長 田口敏浩

まちづくり交流課係長

消防・防災グループ

G L 原沢智章 総務課G L

環境政策室(環境政策グループ)

係長 鈴木紀哉 地域整備課係長

宮城県石巻市派遣

課長(課付) 篠田 朗 会計課長

環境省派遣

主査 原澤 修 教育課主査

群馬県市町村課派遣

主事 原澤侑子 観光課主事

水上支所

支所長(兼地域整備課除雪センター長)

林 昇 地域整備課G L

主査 周藤 学 税務課主査

新治支所

支所長(兼農政課獣害対策センター長)

田村良一 新治支所長

庶務・住民サービスグループ

G L 角田憲司 町民福祉課G L

係長 田村和広 観光課係長

主事 石橋 成 町民福祉課主事

■総合政策課

次長(兼財政・管財G L)

桑原孝治 総合政策課G L

企画グループ

主査 大川志向

まちづくり交流課主査

■財政・管財グループ

係長 阿部 英 税務課係長

■税務課

資産税グループ

係長 林 昌宏 町民福祉課係長

住民税グループ

主査 原澤育男

群馬県市町村課派遣

主事補 関 桃菜 新規採用

滞納整理グループ

係長 湯本昌宏 町民福祉課係長

主査 本多康樹 総合政策課主査

町民福祉課

次長(兼窓口・医療G L)

石坂貞剛 町民福祉課次長

窓口・医療グループ

主査 原澤有美子

子育て健康課主査

包括支援センター

G L 新島悦子 子育て健康課G L

障害・福祉グループ

係長 高橋健一 税務課係長

主事補 阿部和文 新規採用

高齢介護グループ

係長 宮下 弘 税務課係長

子育て健康課

課長 高野一男 水上支所長

子育て支援グループ

主査 宮嶋大輔 地域整備課主査

健康推進グループ

G L 丸山浩文 総務課G L

主査 石坂こずえ 町民福祉課主査

栄養士 木村裕子

総務課新治支所主査

新治学童クラブ

所長 室橋さく江

にいはることも園

園長 上村真弓

■生活水道課

生活水道課

SL 佐藤重男

にいはることも園G L

水道グループ

主査 阿部 武 生活水道課主査

下水道グループ

SL 林 正典 農政課SL

係長 今井エミ 税務課係長

農政課

農政グループ

係長 井口博文

群馬県農業共済組合派遣

農村整備グループ

G L 原澤達也 総務課新治支所G L

獣害対策センターグループ

係長 阿部貴光 生活水道課係長

SL 高橋博文 生活水道課SL

観光課

観光振興グループ

係長 木村 隆

総務課水上支所係長

係長 林登紀枝

群馬総合情報センター派遣

国際観光グループ

G L 高野明夫 総務課係長

主査 阿部真行

自然観光グループ

主任 深津加奈絵 環境省派遣

まちづくり交流課

地域振興グループ

係長 小林紀之 地域整備課係長

エコパーク推進室

(エコパーク推進グループ)

主査 小野宏和 観光課主査

地域整備課

課長 上田宣実 子育て健康課長

■建設グループ

G L 松井田順一 農政課G L

主査 鈴木真人 生活水道課主査

都市計画グループ

係長 味戸勝彦 農政課係長

主査 石坂久夫 石巻市派遣

会計課

次長(兼会計グループG L)

林 隆平 会計課G L

議会議務局

事務局長 石田洋一 地域整備課長

教育課

総務・学校グループ

主事 小林青葉 総務課主事

カルチャーセンター

係長 原 隆 子育て健康課係長

退職者

子育て健康課(にいはることも園)

教諭兼保育士

宮崎初代

子育て健康課(月夜野幼稚園)

教諭 眞庭朱美

生活水道課 SL 中島寿美雄

生活水道課 SL 中西廣子

生活水道課 SL 武淵政見

農政課 主査 田村権広

教育課(月夜野北小学校)

支援員 山崎愛子

教育課(新治小学校)

用務員 見城千里

■問い合わせ先

総務課 人事グループ

☎(25)5026



予算の執行状況をお知らせします

総合政策課では、予算がどのような目的に使われ、どれくらいの進捗状況にあるのかを知っていただくため、年2回、予算の執行状況を公表しています。今回は平成26年度下半期（平成27年3月31日現在）の状況をお知らせします。現金の未収未払の整理を行うための出納整理期間（4月1日～5月31日）があるため、決算額とは異なります。なお、金額の1万円未満は整理してあります。

◆会計別予算執行状況（平成27年3月31日現在）

区分	予算額	収入率 (%)	執行率 (%)	
一般会計	現年分	137億6,718万円	86.6	79.7
	繰越分	7億5,459万円	68.6	88.7
国民健康保険特別会計	30億4,612万円	91.0	83.9	
後期高齢者医療特別会計	2億7,200万円	95.5	85.0	
介護保険特別会計	23億1,950万円	90.3	90.0	
下水道事業特別会計	現年分	9億3,457万円	75.8	90.7
	繰越分	480万円	10.4	95.1
水道事業会計	収益的収入	4億7,611万円	102.5	
	収益的支出	4億5,470万円		88.6
	資本的収入	5,953万円	100.0	
	資本的支出	1億9,652万円		95.3

※収入率とは予算額に対する収入額の割合。執行率とは予算額に対する支出額の割合

◆基金残高(積立)の状況

(平成27年3月31日現在)

区分	金額
一般会計	40億5,391万円
財政調整基金	4億3,329万円
減債基金	29億8,148万円
その他特定目的基金	6億800万円
公営事業基金	80億7,668万円
合計	

※公営事業基金…国民健康保険特別会計・介護保険特別会計の基金

◆町債残高の状況

(平成27年3月31日現在)

区分	金額
一般会計	136億4,128万円
下水道事業特別会計	46億1,954万円
水道事業会計	14億2,631万円
合計	196億8,713万円

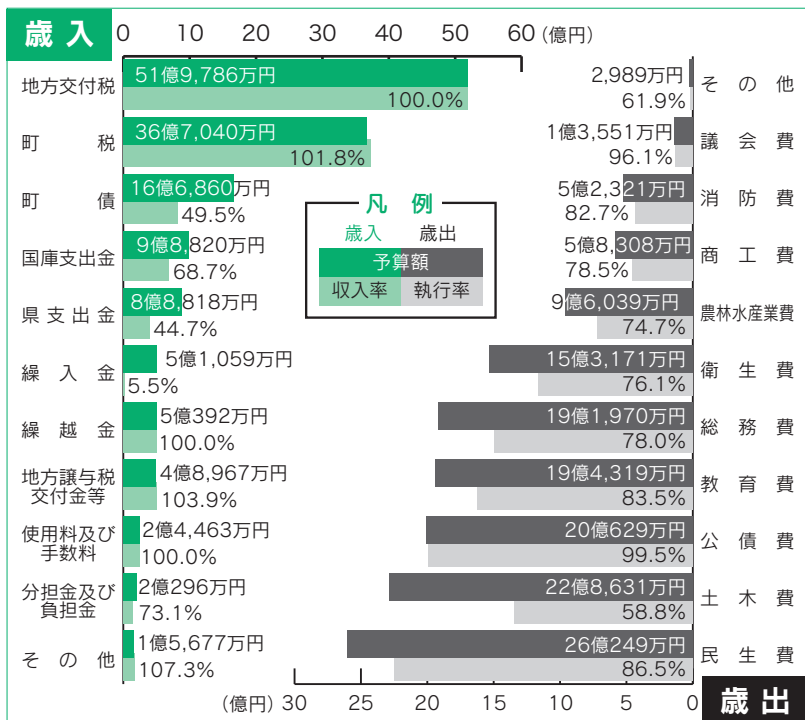

平成26年度一般会計当初予算は132億8千万円でしたが、国の緊急経済対策に伴う地方創生関連事業等を中心に追加補正を行い、3月補正後の予算額は137億6,718万円となりました。執行状況をみると、歳入では、町債や国庫支出金が出納整理期間（翌4月～5月）に収納されるため収入率が低くなっています。歳出では、出納整理期間に支払いを行う事業があることから、建設工事などを多く含む土木費や農林水産業費の執行率が低くなっています。また、国の緊急経済対策関連で平成27年度に繰越をする事業が多くあることも、収入率、執行率に影響しています。

一般会計の執行状況

平成27年度犬の登録と狂犬病予防注射のお知らせ

総務課環境政策グループでは、狂犬病予防法の規定に基づき、平成27年度の犬の登録と狂犬病予防の注射を次のとおり実施します。生後3か月以上の犬を飼育されている方は必ず受けてください。

■手数料 登録済みの場合…**3,400円** (内訳：注射料2,850円、同済票550円)

新規登録の場合…**6,500円** (内訳：注射料2,850円、同済票550円、登録料3,000円、手帳代100円)

お願い

- 1 釣銭がいらぬようにお金の用意をしてください。
- 2 個人通知書（ハガキ）と愛犬パスポートを持参してください。
- 3 飼い犬は制御できる人が連れてきてください。
- 4 未登録、未注射、放し飼い、捨て犬は違法です。狂犬病予防法に基づいて処罰されることがありますのでご注意ください。
- 5 愛犬が死亡したときは届出が必要です。必ず総務課環境政策グループまたは各支所にご連絡ください。

地区	日程	場所	時間
水 上 地 区	5月13日 (水)	湯ノ小屋食堂平久駐車場	9:30～ 9:40
		坂東会館	9:50～10:00
		明川郷土館跡地	10:10～10:20
		白樺ゲレンデ駐車場	10:30～10:40
		藤原小学校下	10:45～10:55
		青木沢 林正之宅横	11:05～11:15
		平出会館	11:25～11:35
		北部生活改善センター	11:45～11:55
		粟沢会館	13:10～13:20
	5月15日 (金)	中部生活改善センター	13:30～13:40
		旧幸知小学校正門前	13:50～14:00
		湯松曾足湯駐車場	9:00～ 9:10
		大穴町営駐車場	9:20～ 9:30
		水上支所職員駐車場	9:40～ 9:55
		谷川湯テルメ駐車場	10:05～10:20
		阿能川会館	10:30～10:45
		観光会館	10:55～11:10
		小日向消防詰所前	11:25～11:45
新 治 地 区	5月19日 (火)	水紀行館駐車場	13:00～13:15
		南部健康増進センター(川上)	13:20～13:35
		寺間会館	13:45～13:55
		高日向会館	14:05～14:15
		官行地区	9:10～ 9:20
		吹路 佐藤商店横	9:35～ 9:45
		猿ヶ京多目的集会施設	9:55～10:15
		赤谷公民館	10:30～10:40
		相保公民館	10:50～11:05
		海洋センター駐車場	11:15～11:35
地 区	5月21日 (木)	金田屋駐車場	11:45～11:55
		柳沼集会所	13:10～13:25
		旧池の原分館跡地	13:30～13:45
		上羽場分館	13:55～14:10
		下羽場分館	14:15～14:30
		奥平集会所	9:00～ 9:10
		入須川 山田屋商店横	9:20～ 9:35
		恋越橋分館	9:45～ 9:55
		恋越橋横	10:00～10:10
		塩原分館	10:20～10:35
東峰分館	10:45～11:05		
須川分館	11:15～11:40		
新治支所	13:00～13:25		
下新田分館	13:35～14:00		

地区	日程	場所	時間
月 夜 野 地 区	5月29日 (金)	上牧公民館	9:00～ 9:25
		下石倉公民館	9:35～10:00
		小和知公民館	10:10～10:25
		測尻公民館	10:35～10:50
		上組公民館	11:00～11:25
		下牧公民館	11:35～12:00
		後閑集落センター	12:10～12:35
	6月2日 (火)	上区多目的集会施設	9:00～ 9:25
		中村集落センター	9:35～ 9:55
		小川島公民館	10:05～10:20
		保健福祉センター	10:30～10:55
		みなかみ町役場	11:05～11:30
		師集会所	11:40～12:05
		真政公民館	12:10～12:35

春の注射（2回目）

地区	日程	場所	時間
水 上 ・ 月 夜 野 地 区	6月16日 (火)	北部生活改善センター	9:35～ 9:45
		大穴町営駐車場	10:05～10:15
		水上支所職員駐車場	10:25～10:40
		水紀行館駐車場	10:50～11:05
		南部健康増進センター(川上)	11:15～11:25
新 治 ・ 月 夜 野 地 区	6月19日 (金)	上牧公民館	11:35～11:50
		猿ヶ京多目的集会施設	9:10～ 9:25
		新治支所	9:45～10:00
		下新田分館	10:05～10:20
		下区集落センター	10:30～10:45
保健福祉センター	10:55～11:10		
みなかみ町役場	11:20～11:35		

狂犬病の予防注射は

年1回必ず受けましょう！



■問い合わせ先 総務課 環境政策グループ ☎(25)5003

<http://www.town.minakami.gunma.jp/55sosiki/kosodatekenkou/2014-0324-1327-48.html>



保育園・幼稚園・認定こども園の利用者負担額

■利用のための支給認定について

4月から子ども・子育て支援新制度施行に伴い、保育園・幼稚園・認定こども園の利用を希望する保護者の人に認定を受けていただくことになりました。

申請に基づき、子どもの保護者の居住市町村が、次の3つの認定区分により認定を行い認定証を発行します。

認定区分	対象となる子ども	利用できる主な施設・事業
1号認定(教育標準時間認定)	満3歳以上で幼稚園等での教育を希望	幼稚園、認定こども園(教育部分)
2号認定(満3歳以上・保育認定)	満3歳以上で保護者の労働や疾病等の事由により、保育所等での保育を希望	保育園、認定こども園(保育部分)
3号認定(満3歳未満・保育認定)	満3歳未満で保護者の労働や疾病等の事由により、保育所等での保育を希望	保育園、認定こども園(保育部分) 地域型保育

※町内に住民登録がある保護者は、町外の施設を利用する場合でも子育て健康課へ申請をして認定を受ける必要があります。

※町外に住民登録がある保護者は、住民登録がある市町村で申請をしてください。

■利用者負担額(保育料)について

新制度による保育料は、国が定める上限額の範囲内で、保護者の所得に応じてそれぞれの市町村が決めます。本町の利用者負担額(保育料)は、認定区分ごとに別表のとおりとなります。(1号認定の場合、保育料は無料です)

なお、これに加えて各園において、給食費等の実費負担や上乗せ利用料が生じる場合がありますので、利用を希望する施設に確認をしてください。

■利用者負担額(保育料)の切り替え時期について

保育料は、市町村民税課税額をもとに毎年決定されます。保育料の切り替え時期は、毎年9月になります。(8月以前は前年度分、9月以降は当年度分の市町村民税課税額により保育料を決定します)

(別表) 平成27年度みなかみ町の利用者負担額

●1号認定	●2・3号認定							
	満3歳以上				満3歳未満			
	階層区分	推定年収(夫婦と子ども2人の世帯の大まかな目安)	区分	保育標準時間	保育短時間	保育標準時間	保育短時間	
保護者負担保育料(円/月)				保護者負担保育料(円/月)	保護者負担保育料(円/月)	保護者負担保育料(円/月)		
○保育料は無料	1	生活保護世帯	—	すべて	0	0	0	0
○給食費・教材費等は原則実費徴収とする。	2	市町村民税均等割非課税世帯(所得割課税非課税世帯)	~260万円	第1子(第2子)	0(0)	0(0)	0(0)	0(0)
○課税状況によっては、申請により実費徴収に係る補助金が受けられます。	3	市町村民税所得割課税(48,600円未満)	~330万円	第1子(第2子)	8,000(4,000)	7,800(3,900)	9,000(4,500)	8,800(4,400)
	4	市町村民税所得割課税(97,000円未満)	~470万円	第1子(第2子)	12,400(6,200)	12,000(6,000)	17,000(8,500)	16,600(8,300)
	5	市町村民税所得割課税(169,000円未満)	~640万円	第1子(第2子)	15,600(7,800)	15,000(7,500)	23,000(11,500)	22,400(11,200)
	6	市町村民税所得割課税(301,000円未満)	~930万円	第1子(第2子)	27,000(13,500)	26,000(13,000)	30,000(15,000)	29,000(14,500)
	7	市町村民税所得割課税(397,000円未満)	~1,130万円	第1子(第2子)	34,000(17,000)	32,800(16,400)	35,000(17,500)	33,800(16,900)
	8	市町村民税所得割課税(397,000円以上)	1,130万円~	第1子(第2子)	34,000(17,000)	32,800(16,400)	35,000(17,500)	33,800(16,900)

※在園者の範囲において、最年長の子どもから数えて2人目は「第2子」、3人目以降は「第3子」とする。なお、第3子以降の保育料は無料とする。

※第3階層の母子(父子)世帯・在宅障害児(者)のいる世帯は、保育料1,000円(第2子 500円)を減免する。

※第3子以降3歳未満児については、「群馬県第3子以降3歳未満児保育料免除事業(県と町の補助)」により無料とする。

■問い合わせ先 子育て健康課 子育て支援グループ ☎(25)5009

<http://www.town.minakami.gunma.jp/55sosiki/kosodatekenkou/2014-0324-1327-48.html>

乳・甲状腺がん、子宮頸がん個別検診及び無料検診

5月から個別検診（各自が医療機関に予約し受ける検診）が受診できます。申し込まれた人には受診票が郵送されますので忘れずに受診しましょう。なお、集団検診を受けられなかった人や申し込まなかった人も該当年齢であれば受診できますので子育て健康課までご連絡ください。

■実施期間 5月1日（金）～7月31日（金）

■対象者（年齢は平成28年3月31日時点で判断）

○乳・甲状腺がん検診：41歳以上で奇数年齢の女性 ○子宮頸がん検診：21歳以上で奇数年齢の女性

■自己負担額（75歳以上の人及び無料対象者^{※注1}は無料）

○乳・甲状腺がん検診：1,000円 ○子宮頸がん検診：1,000円

■持ち物 受診票、保険証、自己負担額

■実施医療機関（各自で予約してください）

利根沼田の契約医療機関 ※詳細は郵送される個別案内をご覧ください。

※注1 子育て健康課では乳・甲状腺がん検診と子宮頸がん検診を受診しやすくし、がんの早期発見を図るため、次の人の検診料を無料とします。対象者は、受診票の右上に「★無料対象★」と印字してありますのでご確認ください。

■無料対象者の生年月日

	生 年 月 日
乳 が ん 検 診	S49.4.1～S50.3.31
	S45.4.1～S46.3.31
	S41.4.1～S42.3.31
	S37.4.1～S38.3.31
	S33.4.1～S34.3.31
	S29.4.1～S30.3.31

■無料対象者の生年月日

	生 年 月 日
子 宮 頸 が ん	H6.4.1～H7.3.31
	H2.4.1～H3.3.31
	S61.4.1～S62.3.31
	S57.4.1～S58.3.31
	S53.4.1～S54.3.31
	S49.4.1～S50.3.31

■問い合わせ先 子育て健康課 健康推進グループ ☎(62)2527

<http://www.town.minakami.gunma.jp/55sosiki/kosodatekenkou/2014-0324-1327-48.html>

大腸がん無料検診

子育て健康課では、国内で2番目に多いがんである大腸がんの減少をめざし、次の対象者の大腸がん検診（便潜血反応検査）を無料で行います。

■対象者 40、43、45、48、50、53、55、58、60歳の人（年齢は平成27年4月1日時点で判断）

※右図の生年月日の人該当します。対象者には、受診票の右上に「★無料対象★」と印字してありますのでご確認ください。

■検診方法 大腸がん検診は、胃がん検診や特定健診と一緒に受診することができます。ただし、受診票と便を採取する検査容器が必要になりますので、受診希望者は子育て健康課までお問い合わせください。

※検診日・会場・時間等は広報みなかみ4月号10ページをご覧ください。

■無料対象者の生年月日

	生 年 月 日
大 腸 が ん 検 診	S49.4.2～S50.4.1
	S46.4.2～S47.4.1
	S44.4.2～S45.4.1
	S41.4.2～S42.4.1
	S39.4.2～S40.4.1
	S36.4.2～S37.4.1
	S34.4.2～S35.4.1
	S31.4.2～S32.4.1
	S29.4.2～S30.4.1

■問い合わせ先 子育て健康課 健康推進グループ ☎(62)2527

<http://www.town.minakami.gunma.jp/55sosiki/kosodatekenkou/2014-0324-1327-48.html>



自治会等道路草刈り作業委託制度受託団体等募集

地域整備課では、良好な道路等の保全に努めることを目的とする草刈り作業を自治会等に委託しています。平成27年度受託団体等を次により募集します。

- 委託名 自治会等道路草刈り作業委託
- 業務内容 道路の法面等の草刈り作業
- 委託場所 町が指定する区間（望郷ライン・関越道側道・広域農道など）
- 委託料 一団体10万円を限度とします。
- 募集期間 5月12日（火）～25日（月）
- 申請方法 地域整備課に備え付けの事前協議書に必要事項を記入し、必要書類を添付して提出してください。
※事前協議書は町ホームページからダウンロードできます。



■問い合わせ先 地域管理課 管理グループ ☎(25)5020
<http://www.town.minakami.gunma.jp/55sosiki/ciikiseibi/2014-0417-1429-48.html>

月夜野フラワーロード管理団体の募集

観光課では、月夜野フラワーロード・ボランティア・サポート・プログラムへ参加いただけるボランティア団体を募集しています。

- 活動内容 国道17号月夜野バイパス沿いの「月夜野フラワーロード」での花苗の植栽及び清掃、除草作業など
- 活動面積 1区画 50m×3m
- 応募資格 町内で活動するボランティア団体
- 募集期間 随時
- 募集団体数 5団体
- 保険加入 ボランティア保険に加入します。



■問い合わせ先 観光課 観光振興グループ ☎(25)5017
<http://www.town.minakami.gunma.jp/15kurashi/02koureikaigo/01kaigo/index.html>

農地の借受希望者の募集

群馬県農業公社では、「農地中間管理事業」による農地の借受希望者の募集を開始します。

この事業は、農業をリタイアする農家など（出し手）から、農地中間管理機構として県から指定された県農業公社が農地を借り受け、農業経営の規模拡大等を行う、担い手農家など（受け手）に貸し付ける制度です。応募される人は次により応募ください。

- 募集期間 5月1日（金）～6月5日（金）
- 応募方法 本庁農政課窓口へ備え付けの「農用地等借受応募書」に必要事項を記入の上、群馬県農業公社に持参または郵送でお申し込みください。なお、応募書は県農業公社ホームページからダウンロードできます。



- 申し込み・問い合わせ先
〒371-0852 前橋市総社町総社2326-2
公益財団法人 群馬県農業公社 ☎027 (251) 1220 <http://www.gnk.or.jp/>

■問い合わせ先 農政課 農政グループ ☎(25)5015

平成27年度動物駆逐用煙火(轟音玉)講習会

動物駆逐用煙火とは、有害鳥獣（熊・猪・猿等）追い払いに使用し、爆発して大音量を発する火薬玉（通称：轟音玉）のことで、使用にあたっては講習を受けなければなりません。日本煙火協会では、次のとおり講習会を開催します。

- 各対象地区日程 ◎水上地区 日時／6月6日（土）午前10時30分～ ●会場：水上公民館2階
◎新治地区 日時／6月6日（土）午後2時～ ●会場：水上公民館2階
◎月夜野地区 日時／6月20日（土）午後2時～ ●会場：中央公民館3階

※いずれの会場でも受講できますが、できる限り対象地区会場で受講してください。

■申込方法 次の書類を揃えて農政課または各支所にてお申し込みください。

- ・申込書（住所・氏名・生年月日・電話番号等必要事項を記入してください）
- ・受講者の写真1枚（横2.5cm×縦3.0cm、背景のないもの、色つきメガネ不可、裏面に氏名を記入）
- ・受講料（農政課獣害対策センターにお問い合わせください）

※鳥獣被害対策の担い手育成のため、新規受講者のみに受講料を町が負担します。

- ・継続者は煙火手帳を持参してください。
- ・更新者（5年毎）は煙火手帳及び写真を持参してください。

※昨年講習会を受講された人は、郵送される案内書により手続をしてください。

※申込書は農政課及び各支所窓口にて請求いただくか町ホームページからもダウンロードできます。

■申込締切 5月20日（水） ■申し込み先 農政課または各支所窓口

- 問い合わせ先 農政課 獣害対策センター（新治支所内） ☎(64)0111
農政グループ（本庁） ☎(25)5015
農政グループ（水上支所） ☎(72)2111
湊屋商店（横山鉄砲火薬店） ☎(22)2253

<http://www.town.minakami.gunma.jp/15kurashi/02koureikaigo/01kaigo/index.html>

みなかみ町体育協会総合開会式を開催します

みなかみ町新設10周年記念事業

みなかみ町体育協会では、平成27年度の各加盟団体等によるスポーツイベント事業が開始されるに当たり、次によりみなかみ町体育協会総合開会式を開催します。

今年の総合開会式には、元テニスプレーヤーでスポーツキャスターとして多方面で活躍中の杉山愛さんを招いて記念講演会を開催します。

- 開催日 5月15日（金） ■時間 午後6時／開場 午後6時20分／開会
■場所 カルチャーセンター ■定員 300人（先着順） ■参加費 無料
■内容 ○第1部 みなかみ町体育協会 表彰式（午後6時20分～6時50分）
○第2部 記念講演会
講演者／杉山愛さん
（元テニスプレーヤー／スポーツキャスター）
テーマ／「夢をかなえる生き方」

■杉山 愛さんのプロフィール

4歳でテニスをはじめ。15歳のときに日本人初の世界ジュニアランキング1位を獲得し、17歳でプロに転向、以後17年間にわたってプロツアーを転戦してきた。シングルス492勝（優勝6回）、ダブルス566勝（優勝38回）、グランドスラムのダブルス優勝4回。ダブルスでは世界ランク1位に輝き、オリンピックにも4回出場。グランドスラムのシングルス連続出場62回の世界記録を樹立するなど、日本を代表するプロテニスプレーヤーのひとり。専属コーチを務める母と、二人三脚で世界に挑む姿も話題を集めた。2009年に現役を引退し、現在は様々な後育成事業を手掛ける他、スポーツキャスターとして活動するなど、多方面で活躍中。



■問い合わせ先 教育課 生涯学習推進グループ ☎(25)5025

<http://www.town.minakami.gunma.jp/55sosiki/kyouiku/2013-1227-1521-48.html>



映画と講演会の集い開催について

～「つなげよう、支えよう森里川海」推進志民会議キッフオフinみなかみ～

この集いは、環境省と一般社団法人場所文化フォーラムが昨年来展開している『つなげよう、支えよう森里川海』プロジェクトについて、主旨や具体的な取り組みについて紹介するものです。

みなかみ地域エネルギー推進協議会では、利根川水系を巡る人と自然のつながりの再生を市民が集い語り合うイベントとして開催します。

■開催日 5月10日(日) ■時間 午前10時20分～午後5時30分 ■場所 カルチャーセンター

■主催 みなかみ地域エネルギー推進協議会

■後援・共催 一般社団法人場所文化フォーラム、みなかみ町、みなかみ町社会福祉協議会、(株)りゅういき自然エネルギー等

■協力 環境省

■内容 (第1部) ●「おとなりさんとわたし」、「シェーナウの想い」映画上映
●省エネコンテスト募集発表

(第2部前半) ●基調講演「つなげよう、支えよう森里川海プロジェクトとは？」
中井徳太郎さん(環境省大臣官房審議官)
「つなげよう、支えよう森里川海プロジェクトと地域創生の意味」
吉澤保幸さん(一般社団法人場所文化フォーラム代表理事)
●現地から「相俣ダムのできる前と後の川の変化・魚の変化」他
阿部俊信さん(元教員)他3人
●映画上映「海と森と里と一つながりの中に生きる」

(第2部後半) ●パネルディスカッション
「みなかみ地域自立へ向けた取り組み(利根川流域としての共生～民官協働へ)」
司会 河合純男(みなかみ地域エネルギー推進協議会事務局長)
パネラー 岸 良昌町長、黒澤八郎さん(上野村振興課長)、
小澤祥司さん(環境ジャーナリスト)、宮崎善夫さん、真下淑恵さん

■問い合わせ先 総務課 環境政策グループ ☎(25)5003
<http://www.town.minakami.gunma.jp/01news/2015/2015-0319-1455-48.html>

スポーツ大会参加者募集

みなかみ町テニス大会

- 開催日 6月7日(日)
- 場所 大中島公園テニスコート
- 時間 午前9時～
- 種目 男女別ダブルス
※当日抽選でペアを決定。
- 参加資格 町内在住または在勤者
- 参加費 無料
- 申し込み・問い合わせ先
 - ・町テニス協会(石坂)
 - ☎(62)3046
 - ・教育課生涯学習推進グループ

■問い合わせ先 教育課 生涯学習推進グループ
☎(25)5025
<http://www.town.minakami.gunma.jp/55sosiki/kyouiku/2013-1227-1521-48.html>

5月17日・24日に 納税窓口を開設します

税務課では、仕事等の都合で平日に納税ができない人を対象に、次により2日間、日曜納税窓口を開設します。

また、納税相談にも応じますので、是非ご利用ください。

■日時 5月17日(日)
・24日(日)

■時間 午前8時30分～
午後5時まで

■場所 本庁税務課窓口

■対象地域 町全域



■問い合わせ先 税務課 滞納整理室
☎(25)5008

「望郷ライン センチュリーライド2015」参加者募集中

群馬県・台湾台中市国際交流イベント

自然豊かでロケーション抜群の「利根沼田望郷ライン」を会場に全国から自転車愛好家を迎え、交通規則・大会規則に従い、交通ルールを守って楽しく走る長距離サイクリングイベント。

5月1日より参加者募集を開始します。



申込期間：5月1日(金)～6月30日(火) (消印有効)

※定員になり次第締め切りさせていただきます。

SPORTS ENTRY
www.sportsentry.ne.jp

RUNTES
http://runnet.jp



主催/望郷ライン・センチュリーライド実行委員会 ☎0278-22-4338 公式サイト www.bicr.jp

■開催日 8月30日(日) 午前7時～
※荒天時、中止またはコース縮小による開催場合があります。

■参加者受付
(前日) 8月29日(土) 午後1時～4時
(当日) 8月30日(日) 午前5時30分～

■主会場 昭和村総合運動公園内特設会場

■コース ①ロングライド(110km)
②ミドル (78km)
③ショート (40km)
④エンジョイ (18km)

■参加費
①一般(高校生以上)
ロング・ミドル/6,000円
ショート・エンジョイ/5,000円

②小・中学生
全コース/3,000円

■募集定員 1,000人

■募集期間 5月1日(金)～6月30日(火)
※定員になり次第締め切ります。

■参加資格
①小学生以上で、参加コースを完走できる健康な人。
ただし、小学生及び中学生は成年の人の伴走を条件とします。
②18歳未満の人が参加する場合は、保護者の同意が必要です。

③ロングライドコース、ミドルコース及びショートコースの参加については、中学生以上に限ります。なお、この3コースは標高差のある難箇所を走行しますので、体力・経験を熟慮の上コース選択をしてください。

■申し込み・問い合わせ先

○申込方法 ①インターネット申込

- ◆スポーツエントリー <http://www.sportsentry.ne.jp>
- ◆ランテス <http://runnet.jp/>

②現金書留

申込用紙に必要事項を記入し、誓約書に署名押印の上、参加料を添え現金書留にて実行委員会事務局まで郵送してください。

○郵送先・問い合わせ先

〒378-0031 沼田市薄根町4412 利根沼田行政県税事務所内
望郷ライン・センチュリーライド実行委員会事務局
☎(22) 4338 FAX(24) 3306
e-mail tonegyou@pref.gunma.lg.jp

■問い合わせ先 観光課 観光振興グループ ☎(25)5017

<http://www.town.minakami.gunma.jp/55sosiki/kyouiku/2014-0715-1650-48.html>



子どもたちにスポーツをさせてみませんか？

みなかみ町スポーツ少年団では、子どもたちにスポーツの喜びを提供するとともに、スポーツを通して心と身体を育て、人と人をつなぎ、地域づくりをサポートしています。

多くの子どもたちの参加をお待ちしています。



単位団名	活動日時・場所	単位団名	活動日時・場所
ソフトテニス スポーツ少年団	●火・土／18:30～21:00 日／9:00～17:00 (月夜野大島中島テニスコート)	新治スキー スポーツ少年団	●活動時期／12月～3月 ●基礎部／年5日間程度 ●競技部／休日に随時 (町営赤沢スキー場)
月夜野バレーボール スポーツ少年団	●木／19:00～21:00 (月夜野総合体育館)	新治少年剣道クラブ	●火・木／19:00～20:30 (新治B&G海洋センター)
月夜野 ジュニアユース (サッカー／ 中学生対象)	●水／20:00～21:30 ●日／10:00～12:00 (月夜野総合グラウンド サッカー場)	月夜野イーグルス (軟式野球)	●火・木／17:00～19:30 ●土・日・祝／9:00～16:00 (桃野小校庭等)
月夜野サッカー クラブジュニア (サッカー／ 小学生対象)	●水／18:00～20:00 ●日／8:00～10:00 (月夜野総合グラウンド サッカー場)	みなかみドルフィンズ (軟式野球)	●火・木／18:00～20:00 (湯原多目的広場) ●土・日／練習試合等 (水上中・新治小校庭)
水上FCジュニア (サッカー)	●火・木／18:30～21:00 (水上中校庭)	月夜野 マラソンクラブ	●水(4～9月)／ 18:00～19:00 ●日(10～3月)／ 15:00～16:00
新治フットボール クラブジュニア (サッカー)	●火・木／19:00～20:30 (新治中校庭) ●日／午前中 (新治中央運動公園)	月夜野ホッケー スポーツ少年団	●土／9:00～11:00 (月夜野人工芝ホッケー場他)
月夜野東部剣道 スポーツ少年団	●火・金／19:00～20:30 (南部体育館)	みなかみ柔道 スポーツ少年団	●月・水／19:00～21:00 (水上会場／水上中柔道場) ●火・木／19:00～21:00 (新治会場／新治中柔道場) ●金／19:00～21:00 (月夜野中柔道場)
水上少年剣道クラブ	●月・水／19:00～20:00 (水上社会体育館)	水上ミニ バスケットクラブ (小学生対象)	●水／19:00～20:30 (水上社会体育館)
月夜野ジュニアスキ スポーツ少年団	●12月～3月 木・金／19:00～21:00 (ノルン) ●4月～11月 日／18:00～19:00 (カルチャーセンター駐車場)	水上ジュニア バスケットクラブ (中学生対象)	●火・水／19:00～21:00 (水上社会体育館)

※各団体への入団や連絡先等に関する問い合わせ先は教育課生涯学習グループまでご連絡ください。

■問い合わせ先 教育課 生涯学習グループ ☎(25)5025
<http://www.town.minakami.gunma.jp/60akiya/index.html>

「群馬県 交通安全条例が 制定されました」

県は、全17条からなる「群馬県交通安全条例」を県議会議員の発議により制定し、平成26年12月22日に施行しました。

この条例は、県民の安心・安全と幸せを願い、人命尊重の理念の下、悲惨な交通事故のない「交通安全県・群馬」の確立を目指しています。

■条例の内容

前文では、本県の人口10万人当たりの交通事故発生件数が多いこと、自転車事故に占める高校生の割合が多いこと、免許取得後、1年以内の初心運転者事故率が高い水準で推移していることから、高校生はもとより、子どもから高齢者に至る、幅広い年齢層を対象とした交通安全教育を実施し、生涯にわたって「車社会」で生きる力を育成することが大切であることを定めています。

また本文では、次のことなどを定めています。

・交通安全法の遵守と交通事故防止

**へき地診療(ふれあい出張診療)実施予定
(沼田脳神経外科病院)**

地区	診療地・診療時間	5月	6月
水 上	大芦公民館(坂東会館) 9:00~12:30	1日(金)	5日(金)
	北部生活改善センター 9:00~12:30	12日(火) 26日(火)	9日(火) 23日(火)
新 治	赤谷公民館 9:00~12:30	19日(火)	16日(火)
	入須川分館 9:00~12:30	11日(月) 20日(水)	3日(水) 17日(水)
	笠原生活改善センター 9:00~12:30	13日(水) 27日(水)	10日(水) 24日(水)
	東峰分館 9:00~12:30	15日(金)	12日(金)

注)5月11日(月)の入須川分館での診療時間は12:30から16:00までとなりますのでご注意ください。

■問い合わせ先 沼田脳神経外科循環器病院 (へき地診療担当) ☎(22)5052

巡回診療車運行予定(国立沼田病院)

地区	診療地	開始時間	5月	6月
月 夜 野	小和知公民館前	16:00	28日(木)	25日(木)
	大峰集荷倉庫前	13:20	26日(火)	16日(火)
水 上	大芦公民館前	13:20	28日(木)	25日(木)
	北部生活改善センター前	14:10		
	原集古館前	14:40		
新 治	粟沢公民館前	15:30	26日(火)	16日(火)
	上羽場分館前	12:30		
	茅原高齢者会館前	14:00		
	笠原生活改善センター前	14:30		
	東峰分館前	15:00		
	入須川分館前	15:20		

■問い合わせ先 独立行政法人国立病院機構沼田病院 ☎(23)2181

■問い合わせ先 子育て健康課 健康推進グループ ☎(62)2527

<http://www.town.minakami.gunma.jp/55sosiki/kosodatekenkou/2015-0323-1646-48.html>



健康教室開催のお知らせ

子育て健康課では、いつまでもいきいきと健康で過ごしていただくために健康教室を開催します。皆さん奮って参加してください。

■場所 みなかみ町保健福祉センター ■参加費 無料 ■申込先 子育て健康課健康推進グループ

開催日	時間	教室名	対象者	定員
5月13日(水)	午後1時30分~3時	おとなの運動教室	40歳~74歳の人	25

※持ち物……(運動教室) 上履き、バスタオル、飲み物、運動しやすい服装

※申し込みは先着順となりますので奮ってご参加ください。

◇健康クーポン券とは? 町が実施する健康教室に1回参加すると1ポイントが贈呈され、年度内に5ポイント貯めた人へ年度末に健康クーポン券が贈呈されます。

この健康クーポン券は、2年間に限り町の健(検)診を受ける際の自己負担額1,000円分が無料になるクーポン券です。

~健康教室に参加して、健康クーポン券でお得に健(検)診を受けましょう!~

■問い合わせ先 子育て健康課 健康推進グループ ☎(62)2527

<http://www.town.minakami.gunma.jp/55sosiki/kosodatekenkou/2015-0119-1331-48.html>

■問い合わせ先
県庁交通政策課
☎027
(2200) 23000
FAX 027
(2200) 0510
<http://www.pref.gunma.jp/04/h2100121.html>



条例が制定されたことをきっかけに、一人一人が交通安全を確保するための自覚と責任ある行動が重要であることを再認識し、交通事故の防止にご協力をお願いします。条例について詳しくは、ホームページをご覧ください。

- 県民の皆さんへ
- ・交通安全教育の推進
 - ・高齢者等への配慮
 - ・自転車事故の防止と自転車保険への加入
 - ・道路交通環境の整備
 - ・反射器材や「チャイルドシート」など、交通安全用具の普及
 - ・公共交通の利用促進

まちづくりビジョンを答申、報告会を開催

ユネスコエコパークの活用による地場産業の振興を提案

まちづくりビジョン策定委員会では、3月25日、まちづくりビジョンを岸町長に答申し、カルチャーセンタ―において報告会を開催しました。

この報告会は、町内及び関係者が一丸となって持続可能な地域経営を実現できるよう、これまで委員会で議論を重ねてきたビジョンの方向性や実行計画を多くの方々と共に共有するために開催したものです。

ビジョンでは、自然と人間社会の共生を理念とする「ユネスコエコパーク」の認定を取得し最大限に活用することで、観光や農業などの地場産業を振興させるとともに、ふる

さとを愛する次世代を育成することで活気あるまちづくりを推進することとし、分野ごとに具体的な実行計画を提案しています。

また、講演会を同時開催し、日本自然保護協会保護研究部長で日本MAB計画委員会委員の朱宮丈晴さんに、「ユネスコエコパークの魅力と取り組み事例」と題して、ユネスコエコパークの制度や、2012年に登録された「綾ユネスコエコパーク」の取り組みや登録後の変化等についてご講演いただきました。

報告会やビジョンの詳細は、町ホームページに掲載しています。

ビジョンで提案した主な実行計画

- 観光
 - 行政が指導力を強化し、新たな観光地域振興体制を確立
 - 温泉地の個別ブランドの差別化と、グループブランド（みなかみ十八湯）の構築
 - 地産地消の仕組みづくり
- 農林業
 - 行政を中心とした農業法人の設立とベンチャーの誘致・育成
 - 安全・安心のブランドの構築
- 里地里山整備
 - 森林を一括管理できる仕組みの構築と広域的・長期的なマスタープランの策定
 - 観光を意識した整備と景観の形成
- 人づくり
 - 行政組織見直しと職員研修制度の強化
 - 環境の変化に対応した人材の育成
 - 民間経営資源・次世代の積極的登用
 - ふるさとを愛する次世代の育成
- 健康・福祉
 - 日本版CCRCの誘致



▲岸町長へ委員会からまちづくりビジョン(案)が答申されました。

第29回策定委員会

■日時 3月6日(金)午後2時30分
 ■場所 観光センター第1会議室

委員会では、答申書(案)を基にして、内容の確認・精査を行いました。ビジョンの目標として、3年後までに人口の社会減を食い止めること、人口を増加させるために雇用を創出すると同時に若者が住みたくなくなるような環境を整備する必要があること、また移住を促進するためにも総合的にサポートする体制を構築する必要があること、レンタカーの利用料を助成するなどして二次交通を強化させること、ビジョンの進捗について

管理・検証する仕組みの構築を行政側に期待することなどについて議論し、ビジョンに追記することとしました。

第30回策定委員会

■日時 3月20日(金)午後2時30分
 ■場所 中央公民館 会議室

委員会では、報告会の資料(案)を基にして、報告会の流れやプレゼン内容について確認を行いました。報告会では、地域の消滅を回避するためにも具体的な地域振興策を策定・実行する必要があることや、ユネスコエコパークを最大限に活用し地場産業の振興と次世代の育成を推進するとしてビジョンの概要を示し、観光・農林業・里地里山整備・人づくりの分野ごとに問題点と優先順位の高い具体的な実行計画を提案することとしました。また、人口の社会減を食い止めるためにも、町外に勤務する人が町内に暮らしたくなるような戦略を構築することを併せて提案することとしました。

■問い合わせ先
 まちづくり交流課
 エコパーク推進室
 ☎(025) 50206
 http://www.town.minakami.gunma.jp/
 55sasaki/kouryuu/2014-0220-1318-48.html

町営住宅への入居者募集

地域整備課では、6月入居予定の町営住宅入居者を募集します。

■受付期間 5月1日(金)～20日(水) ■入居日 6月中旬予定 ■募集戸数 17戸

- | | | | | | |
|--------------|------|-------|-------------|------|-------|
| ●上河原団地(3K) | 13号棟 | 103号室 | ●上牧団地(3DK) | 22号棟 | 302号室 |
| ●矢瀬団地(3K) | 1号棟 | 103号室 | | 23号棟 | 101号室 |
| | | 104号室 | ●上布施団地(3DK) | 1号棟 | 103号室 |
| | 2号棟 | 204号室 | | | |
| | | 301号室 | | | |
| | | 404号室 | | | |
| | 3号棟 | 201号室 | | | |
| | | 404号室 | | | |
| ●第3矢瀬団地(3DK) | 6号棟 | 104号室 | | | |
| | | 202号室 | | | |
| | 7号棟 | 101号室 | | | |
| | | 404号室 | | | |
| | 8号棟 | 204号室 | | | |



※水上地区の団地(柳田団地を除く)は随時募集をしています。

■問い合わせ先 地域整備課 管理グループ ☎(25)5020
 水上支所 除雪センター ☎(72)2111
 新治支所 除雪センター ☎(64)0111

<http://www.town.minakami.gunma.jp/35machi/02sisetu/2011-0326-1217-50.html>

真田丸プロジェクト事業

※この物語は歴史的事実に基づいたフィクションも含まれています。

秀吉は、この氏直に使いを出して、「人々は長い戦に困り果て飽き飽きしている。私も早く日本を平和な国にしたい。どうか大阪へきて私に従ってくださいか。」と呼びかけたのですが、あれこれ理由をこじつけて、なかなかウンといいません。とうとうしまいに「信長公が亡くなられたころ、家康殿が近くに利根沼田や吾妻を北条領にしようと約束されたことがある。これを秀吉様も認めてくださるなら秀吉様に従いますか。」と言い出しました。

みなかみ歴史ガイドの会 立岡正信

(つづく)



秀吉は、光秀討伐の第一の功労者として信長配下の武将たちをまとめ、信長のあとを継いで日本のトップに立とうと、三河国で力を持っていた徳川家康と手を組み、信長亡き後3年目には四国を平らげ、5年目には九州を平らげ、実力を持つにつれて関白とか太政大臣とかの位に就き、全国の武将たちには、「武士同士の勝手な戦はしてはならない」という命令をくだすようになりました。

みなかみ町歴史ガイドの会

秀吉 日本のトップへあと一歩 残るは関東と東北

紙芝居 名胡桃城物語

シリーズ

4

国民年金からのお知らせ

コンビニやインターネット、クレジットカードでも国民年金保険料を納めることができます

国民年金保険料はコンビニエンスストアでも納めることができます。(二部のコンビニエンスストアを除く。)営業時間内であれば土・日や夜間でも保険料を納めることができますので、平日の昼間は仕事などで忙しい人はぜひご利用ください。

また、Pay・Easy(ペイジー)マークの付いている納付書をお使いいただくことにより、金融機関のATMやインターネットなどを利用して国民年金保険料を納めることができます。さらに、クレジットカードによ

る納付も可能です。クレジットカードを支払いは事前に申し込み用紙を提出いただき、以後将来の保険料を定期的にクレジットカード会社で立替払いし、クレジットカード会社からカード会員に請求する方法です。

詳しくは渋川年金事務所にお問い合わせください。

問い合わせ先

■問い合わせ先
渋川年金事務所 国民年金課
☎0279(22)1607
町民福祉課
窓口・医療グループ
☎(25)5010

い。口座振替の人は預金残高確認をお願いします。

■障害者手帳等を交付されている人で、障害の程度や車の所有者など一定の条件を満たしていれば、自動車税・軽自動車税が減免される場合があります。各問い合せ先に相談してください。

■自動車税に関する問い合わせ先

自動車税・軽自動車税の

納付は6月1日まで!!

■自動車税・軽自動車税は、毎年4月1日現在の自動車・軽自動車の所有者に課税されます。送付される納税通知書によりコンビニエンスストアや金融機関などで納税してください

お知らせ



心配ごと・法律相談所

心配ごと(民生・人権・行政)相談所

- 新治会場 5月19日(火)
会場：のぞみ館 相談室
- 月夜野会場 6月16日(火)
会場：町保健福祉センター2階

法律相談所

- 水上会場 5月8日(金)
会場：社会福祉協議会水上支所
- 新治会場 6月12日(金)
会場：のぞみ館 相談室



相談は予約制で先着順です。
時間は午後1時30分～4時まで。

■問い合わせ先■
みなかみ町社会福祉協議会
☎(62)0081

24時間健康テレホンサービス

群馬県保険医協会では、健康テレホンサービスを行っています。
☎027-234-4970にかけると、約3分の健康講話(テープ音声)が聞けます。

5月

- 月曜 食物アレルギーその1
- 火曜 食物アレルギーその2
- 水曜 子宮がんと子宮筋腫
- 木曜 マンモグラフィ
乳がん検診の勧め
- 金曜 皮膚科の学校検診
- 土日 補聴器の選び方

5月の「直接相談タイム」

- 21日(木) 歯科
- 受付時間帯 午後7時30分～9時まで
- ◎この時間帯に電話すると、直接医師が電話にでます。

納税と納期限

5月の納税

- 納期限：6月1日(月)
- 固定資産税 第1期
- 国民健康保険税 第2期
- 軽自動車税

6月の納税

- 納期限：6月30日(火)
- 町県民税 第1期
- 国民健康保険税 第3期

◎国民年金

5月分の納期限は、**6月30日(火)**です。

◎後期高齢者保険料

第1期の納期限は、**7月31日(金)**です。

◎介護保険料

第2期の納期限は、**6月30日(火)**です。



お支払いは便利な口座振替をご利用ください。

利根沼田行政県税事務所
☎(22) 4336
群馬県自動車税事務所

☎027 (263) 4343

■軽自動車税に関する問い合わせ先
税務課 住民税グループ
☎(25) 5007

「経営所得安定対策

(畑作物の交付金)」が

大きく変わりますので
ご注意ください

平成26年産の畑作物の直接支払交付金(ゲタ対策)では小麦、そば、大豆等について販売農家であれば交付金を受けることが出来ましたが、27年産の畑作物の直接支払交付金では、認定農業者、集落営農、認定新規就農者が対象となりました。

経営所得安定対策交付金の申請は6月30日となっております。早めの手続きをお願いいたします。

詳しくは町農政課までお問い合わせ下さい。

■問い合わせ先

農政課 農政グループ
☎(25) 5015

群馬県シニア就業支援センターをご利用ください

■開所日 月々金曜日

※祝日を除く(年末年始は12月27日～1月4日まで閉所)

■時間 午前9時～午後5時15分

■所在地 前橋市新前橋町13番地12(県社会福祉総合センター内)

■内容

・再就職のための就職相談(適性診断、就職先の選び方、履歴書の書き方、面接対策など)

・求人情報の提供、職業紹介

・企業などでの知識と経験を持つ中、

・就農、起業、地域活動、生涯学習、

年金など生活設計の情報提供や専門

機関への案内

■対象 中高年齢者など

■費用 無料

■申し込み方法 電話

■申し込み先

群馬県シニア就業支援センター

☎027 (255) 2300

■問い合わせ先

県庁 労働政策課
☎027 (226) 3407

平成28年の歌会始のお題及び詠進歌の詠進について

■平成28年歌会始めのお題

「人」と定められました。

※お題は「人」ですが、歌に詠む場合は「人」の文字が読み込まれていればよく、「人材」、「若人」のような熟語にしても差し支えありません。

■詠進歌の詠進要領

詠進歌の詠進要領は、宮内庁ホームページからご覧いただけます。

■詠進期間

9月30日(水)

■郵便の宛先

〒100-8111 宮内庁

とし、封筒に「詠進歌」と書き添えてください。詠進歌は、小さく折って封入して差し支えありません。

■質疑事項

疑問がある場合には、直接、宮内庁式部職あてに、郵便番号、住所、氏名を書き、返信用切手を貼った封筒を添えて、9月20日までに問い合わせてください。

■問い合わせ先

宮内庁ホームページ
<http://www.kunaicho.go.jp/>

春の全国交通安全運動

交通安全意識を高め、「交通ルール」の順守と正しい「交通マナー」

の実践により、交通事故を防止するため「春の全国交通安全運動」を実施します。

■期間 5月11日(月)～20日(水)

■スローガン

慣れた道 出会い頭は 要注意

■サブスローガン

交差点 かならず止まって 右左

■運動重点

・運動の基本子どもと高齢者の交通事故防止

■交通安全の推進

・自転車の安全利用の推進

・全ての座席の「シートベルト」と「チャイルドシート」の正しい着用の徹底

■飲酒運転の根絶

■問い合わせ先

県警察本部交通企画課
☎027 (243) 0110
内線5042



お知らせ

めざせ正社員！ぐんま若者 就職応援プログラム事業

就職先が決まらないまま学校を卒業した人などに対して、正社員として就職できるよう支援します。

■**内容** インターンシップや短期集中型就職支援講座などを通して、正規雇用へつなげます。

■**対象** 高等学校や大学、専門学校などを卒業し、未就職または失業中のおおむね40歳未満の人

■**定員** 150人（選考）

■**費用** 無料

■**申込期間** 随時

■**申込方法** 電話

■**申し込み・問い合わせ先**

県若者就職支援センター

(ジヨブカフェぐんま)

高崎センター

☎027(330)4510

検察審査会とは？

選挙権を有する国民の中から「くじ」で選ばれた11人の検察審査員が、検察官の不起訴処分（事件を裁判にかけなかったこと）について、良かったかどうかを審査し、その検察官の行為に関し、民意を反映させて適正

を図ることを目的とする制度です。

検察審査員の仕事は、検察官のした不起訴処分が国民の常識に合致しているか否かを判断するもので、法律的な専門知識は不要です。検察審査員及び補充員に選ばれたら、この制度をご理解いただきご協力をお願いします。

■**問い合わせ先**

前橋検察審査会事務局

☎027(231)4276

<http://www.courts.go.jp/>

kensin/

募集

平成27年度第1回 出張緑化講座受講者募集

群馬県緑化センターでは、家庭緑化推進のため、町民の皆さんの庭づくりの参考としていただくための5回の出張緑化講座を開催しています。第1回の講座は「初夏に行う庭木の整枝剪定」がテーマです。

■**開催日** 6月4日（木）

■**時間** 午前10時～正午

■**場所** 前橋合同庁舎

■**テーマ** 初夏に行う庭木の整枝剪定

■**講師** 茂木清美さん

■**募集人数** 60人（先着順）

■**募集人数** 60人（先着順）

■**募集期間** 5月18日（月）～

■**受講料** 無料

※群馬県緑化センターでは、毎週木曜日の午前10時から午後3時まで「緑の相談室」を開設し、専門の相談員が庭木や花の作り方や管理の仕方などの相談にも応じています。

■**申し込み・問い合わせ先**

群馬県緑化センター

☎0276(88)7188

家賃の安い 県営住宅に入居しませんか

県営住宅の定期募集は4月、7月、10月、1月の年4回実施しています。今回は7月募集のお知らせです。

■**所在地・間取り・募集戸数・家賃** 募集案内をご覧ください。

■**入居資格** 現在住宅に困窮しており、親族と同居する予定の人、または単身の高齢者や障害のある人など。

※収入制限があります。

※詳しくは募集案内または群馬県住宅供給公社ホームページをご覧ください。

■**申込期間**

7月1日（水）～15日（水）

■**入居可能日** 10月1日（木）

■**申込方法** 所定の申込用紙を郵送

■**申込用紙・募集案内配布場所**

県住宅供給公社（前橋市紅雲町）、

県庁県民生活センター、県土木事務

所、市役所・町村役場

※土・日は県住宅供給公社のみで配布しています。なお、祝日は営業していません。

■**その他** 入居者は公開抽選で選定

します。

※一部の住宅（田口団地、萱野団地、下新田団地、鼻高団地、城山団地、下河原団地、城ノ岡団地、鳥山団地、浜町団地、矢場団地、成塚団地、青柳団地、大島団地、本郷団地、田籾団地、二軒在家団地、中島団地、丘山団地等）については、随時申し込みを受け付けます。詳しくはお問い合わせください。

■**申し込み・問い合わせ先**

群馬県住宅供給公社

☎027(223)5811

<http://www.gunma-jkk.or.jp/>

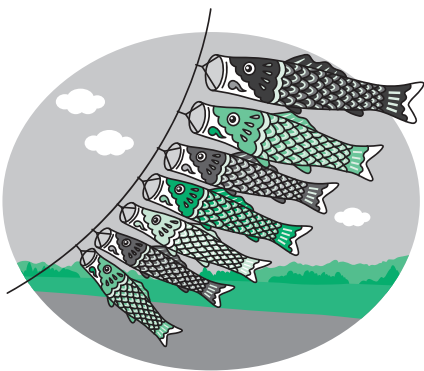

相談

児童巡回相談

中央児童相談所では、18歳未満を対象とした出張相談「巡回児童相談」を実施します。

■相談日 6月12日(金)

■相談時間 午前10時～午後3時

■場所 利根沼田保健福祉事務所

■相談内容

▽しつけ相談▽言葉や発達の遅れ相談▽性格や非行の相談▽手帳、手当を受けるための判定や診断など

■申込締切 5月22日(金)

■問い合わせ・申し込み

町民福祉課 障害・福祉グループ
☎(25)5011

こころの健康相談

利根沼田保健福祉事務所では、「こころの健康相談」を行っています。眠れない、イライラして落ち着かない、仕事に手が着かない、不登校、産後うつ、認知症、薬物・アルコール依存などで困りの人はお気軽にご相談ください。また、来所できない人は電話相談も受け付けていますのでご利用ください。

■相談日 毎週水曜日

■相談時間

○第1・3水曜日 午後1時30分～
○第2・4・5水曜日 午前10時～正午

■場所 利根沼田保健福祉事務所

■相談対応 精神科医師・保健師

※予約制となっておりますので、あらかじめ電話予約をしてください。

■問い合わせ先

利根沼田保健福祉事務所 保健係
☎(23)2185

「人権擁護委員の日」
全国一斉特設人権相談

群馬県人権擁護委員連合会及び前橋地方法務局では、昭和26年6月1日に人権擁護委員法が施行された日を記念して、「人権擁護委員の日」特設人権相談所を開設します。

子どもに関すること、家庭内や近所のもめごと等、人権問題や困りごとで悩んでいる人はお気軽にご相談ください。

※特設相談所に来所できない人は電話相談等も受け付けています。

◎全国共通人権相談ダイヤル

☎0570(003)110

■開設日 6月16日(火)

■時間 午後1時30分～4時

■場所 保健福祉センター

■問い合わせ先

前橋地方法務局 人権擁護課
☎027(221)4466

図書館

5月の開室日

中央公民館図書館

☎(62)2275

日	月	火	水	木	金	土
26	27	28	29	30	1	2
3	4	5	6	7	8	9
10	11	12	13	14	15	16
17	18	19	20	21	22	23
24 31	25	26	27	28	29	30

■開室日(●印) / 時間:午前9時～午後5時
※正午～午後1時の間は休室

◎一般書 神様のカルテ0 / 夏川草介
◎児童書 なにができるでしょうか? / 大森裕子

／二宮由紀子

新治公民館図書館

☎(64)0111

日	月	火	水	木	金	土
26	27	28	29	30	1	2
3	4	5	6	7	8	9
10	11	12	13	14	15	16
17	18	19	20	21	22	23
24 31	25	26	27	28	29	30

■開室日(●印) / 時間:午前9時～午後5時
■おはなしの会(●印) / 時間:午後2時～

◎一般書 それを愛と呼ぶ / 桜木紫乃
◎児童書 スリスリとパッパ / 二宮由紀子

／角川書店

水上公民館図書館

☎(72)3707

日	月	火	水	木	金	土
26	27	28	29	30	1	2
3	4	5	6	7	8	9
10	11	12	13	14	15	16
17	18	19	20	21	22	23
24 31	25	26	27	28	29	30

■開室日(●印) / 時間:午前9時～午後5時
※正午～午後1時の間は休室

◎一般書 となりの革命農家 / 黒野伸一
◎児童書 ハンバーガーバス / 石崎なおこ

／角川書店

カルチャーセンター児童図書館

☎(20)4040

日	月	火	水	木	金	土
26	27	28	29	30	1	2
3	4	5	6	7	8	9
10	11	12	13	14	15	16
17	18	19	20	21	22	23
24 31	25	26	27	28	29	30

■開室日(●印) / 時間:午前9時～午後5時
■おはなしの会(●印) / 時間:午後3時30分～

◎一般書 話し上手聞き上手 / 齋藤孝
◎児童書 ベイマックス / 角川書店

／角川書店

地域包括支援センターだより

地域包括 支援センター からお知らせ

『生活機能問診票』が送付されます

みなかみ町地域包括支援センターでは、65歳以上を対象に生活機能の低下が見られ、将来に介護が必要な状態になる可能性のある高齢者（「二次予防高齢者」と呼ぶ）を早期に把握するため生活機能に関する問診調査を実施します。

この問診票をチェックすることで、現在健康な高齢者も筋力や体力の衰え、また生活の不活発さなどの生活機能について自分自身でも確認することができます。

4月下旬に65歳以上の人に黄色の生活機能問診票を送付しますので、両面の問いにお答えいただき返信用封筒で返信してください。

●提出期限 5月31日(日)まで

※すでに要支援・要介護の認定を受けている人には、本問診票は送付されません。

※生活機能問診票の回答結果により、9月から開催予定の介護予防教室参加案内をお送りします。不明な点等ありましたら町民福祉課地域包括支援センターグループまでお問い合わせください。



5月は消費者月間です！

近年、高齢者の人口増加に伴い、高齢者による消費者被害が増えています。困ったときは一人で悩まず群馬消費生活センター、沼田市消費生活センターまたは町地域包括支援センターまでご相談ください。

- | | |
|------------------|---------------|
| ■群馬県消費生活センター | ☎027(223)3001 |
| ■沼田市消費生活センター | ☎(20)1500 |
| ■みなかみ町地域包括支援センター | ☎(62)0540 |

元気に 介護予防!!



今月から脳トレ（初級コース）の実践です。よく健康教室等で行う、手指の体操から実施しましょう。

脳の機能は青年期を過ぎると加齢とともに低下します。

これはごく普通の生活をしていても筋力や体力が年々低下するのと同じです。しかし、筋力や体力は毎日の運動習慣で低下を防いだりもしくは向上させることが可能です。つまり筋力や体力は鍛えることができるのです。

そして、私たちの脳についても筋力や体力と同様に鍛えることが可能であることが研究で分かっています。毎日、積極的に脳を使う習慣をつけることで脳の機能低下を防ぎましょう。

◎グーチョキパー切り替え体操

- ①前がパー 胸がグー（10～20回）
- ②前がグー 胸がパー（10～20回）
- ③前がグー 胸がチョキ（10～20回）

※次第に難易度を上げて実践してみましょう！

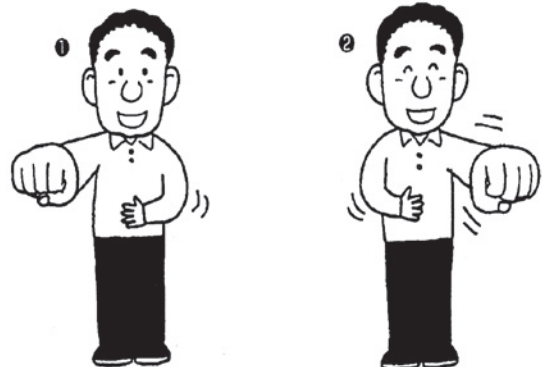

■問い合わせ先 地域包括支援センター ☎(62)0540

健康づくりインフォメーション

みんなの保健

●問い合わせ先 子育て健康課 健康推進グループ ☎62-2527

乳幼児健診

～対象者には事前に個別通知します～

乳児健診

- 会場 町保健福祉センター
- 対象 4か月児・10か月児
- 期日 5月20日(水)・6月17日(水)
- 受付 4か月児 13時45分～14時15分
10か月児 12時45分～13時15分

幼児健診

- 会場 町保健福祉センター
- 受付 12時45分～13時30分

健診名	5月	6月
1歳6か月児健診 対象 1歳7-8か月児	27(水)	
2歳児歯科健診 対象 2歳1-2か月児		2(火)
2歳6か月児歯科健診 対象 2歳7-8か月児	26(火)	2(火)
3歳児健診 対象 3歳1-2か月児	12(火)	

乳児相談・母乳相談

- 会場 町保健福祉センター
- 対象 3か月児・8か月児・12か月児・妊婦及び産婦
- 期日 5月14日(木)・6月11日(木)
- 時間 9時30分～11時30分
- 受付時間および内容
 - * 3か月児 10:00～10:15 計測・問診・ふれあい遊び
 - * 8か月児 9:45～10:00 計測・問診・栄養相談
 - * 12か月児 10:15～10:30 計測・問診・栄養相談
 - * 妊・産婦 9:30～11:30 母乳相談(予約制)

ママヨガ教室

- 会場 子育て支援センター(にいほるこども園内2階)
- 対象 妊娠中～産後12か月くらいまでの母親
- 期日 5月25日(月)・6月22日(月)
- 時間 10時30分～約1時間
(受付は10時10分～10時20分まで)
- 持ち物 運動のできる服装・汗ふきタオル1枚

母子健康手帳交付

- 会場 子育て健康課 ■対象 全地区
- 5月 11日(月)・18日(月)・25日(月)
- 6月 1日(月)・8日(月)・15日(月)・22日(月)・29日(月)
- 時間 9時～11時30分 13時～16時
- ※交付には30分程度かかりますので、余裕をもってお出かけください。
- ※町では不妊治療費の助成を行っています。詳細は子育て健康課へお問い合わせください。

子育て支援センター 汽車ぽっぽ

- 会場 子育て支援センター(にいほるこども園内2階)
- 対象 就学前の子どもと保護者
- 日時 月～金曜日 10時～16時
- 【5月・6月のじゃんぷの日(毎週木曜日) 10時～12時】
- 期日 ●5月7日/読み聞かせ
栄養士によるミニ講座
「離乳食」試食有
14日/お茶しませんか?
21日/ピクニック「豊楽館まで」※要申込
28日/大きくなったかな?
- 6月4日/読み聞かせ
保健師によるミニ講座
「骨密度を測ってみよう」(親向け)
11日/お茶しませんか?

【特別メニュー】

- ・リトミック 開催日:6月1日(月)
会場:月夜野わんぱくクラブ
時間:10時30分～11時30分
- 問い合わせ先 子育て支援センター ☎(64)1848

子育てサークル

子育て支援ボランティア等による、就学前児童とその保護者を対象とした、親子のふれあいの場です。

- 【キラキラ】■会場 にいほるこども園体育館隣
- 日時 毎週火・金曜日 10時～14時
- 【わくわく】■会場 水上公民館2階和室
- 日時 毎週水曜日 10時～14時

○問い合わせ先 子育て支援センター ☎(64)1848

子育てひろば ～子育て支援ボランティア～ にこにこくらぶ

- 会場 町保健福祉センター
- 対象 就園前の乳幼児と保護者(全地区)
- 期日 5月8日(金)・15日(金)・22日(金)
6月12日(金)・19日(金)・26日(金)
- 時間 10時～12時 ■主催 にこにこくらぶ
- ～遊びながらお友達と出会う楽しいひろばです～
- 5月22日●作って遊ぼう(参加費100円)
- 6月26日●七夕飾りをつくろう(参加費100円)
- ※麦茶が出るのでコップを持参してください。
- ※詳しいことは下田佳奈子さん(☎62-1103)までお問い合わせください。

◇ベビーマッサージ(1歳までの乳児対象)

- 日時 5月8日(金)・6月12日(金) 10:30～11:30
- 持ち物 バスタオル、フェイスタオル、防水シート
- ※費用は無料で、予約もありません。

子育てひろば ～子育て支援ボランティア～ ぽかぽか

- 会場 元JA利根沼田月夜野北事業所
- 対象 就園前の乳幼児と保護者(全地区)
- 日時 毎週月・火・水曜日 10時～15時
- 主催 NPO法人「北風塾」
- 5月19日●お茶しませんか?(無料・予約不要)
- 問い合わせ先 子育て広場「ぽかぽか」☎(25)3535

●今月の表紙●

水上小学校入学式

4月7日、平成27年度水上小学校入学式が挙行されました。12人の新入生は、入学式終了後、早速教室で水上交番の伊藤警部補から交通安全や防犯についての話を聞きました。



みなかみ町に
おともだちがふえたよ!

3月の出生者	男の子	女の子	計
月夜野地区	1人	0人	1人
水上地区	0人	1人	1人
新治地区	2人	0人	2人
計	3人	1人	4人

数字は住民基本台帳(4/15現在)に基づくものです。

みなかみ町の

人口と世帯 4月1日現在

総人口	20,496人 (-103)
男	9,893人 (-54)
女	10,603人 (-49)
世帯数	8,107世帯(-12)

数字は住民基本台帳に基づくもので、国勢調査の数値とは異なります。※()内は前月比

みなかみ町

友好都市

埼玉県さいたま市	(平成16年12月20日締結)
茨城県取手市	(平成21年8月8日締結)
東京都中野区	(平成24年9月13日締結)
台湾台南市	(平成25年12月13日締結)

宣言

核兵器廃絶平和の町宣言	(平成18年9月6日決議)
みなかみ・水・環境力宣言	(平成20年9月19日決議)
スポーツ・健康まちづくり宣言	(平成23年12月7日決議)



歳時記

町の主な
行事予定

5月

- 3(祝) ■憲法記念日 ■小仁田大峰神社太々神楽・羽場日枝神社獅子舞 ●(毎年5月3日)午前10時～
- 5(祝) ■みなかみ町ソフトテニス大会 ●大中島公園テニスコート 午前8時～
- 6(休) ■こどもの日 ■粟沢武尊神社太々神楽 ●(毎年5月5日)午前11時～
- 6(休) ■振替休日 ■藤原桜の里まつり2015 ●藤原湖畔公園 午前11時～
- 10(日) ■大峰杯卓球大会
- 12(火) ■第19回町長杯争奪大会ゲートボール大会 ●月夜野ゲートボール場 午前8時30分～
- 24(日) ■みなかみ町消防団ポンプ操法競技会 ●月夜野緑地広場駐車場 午前9時～
- 上州真田の里ウォーキング ●矢瀬親水公園～名胡桃城跡～沼田城 午前8時～
- 30(土)～31(日) ■第39回日本リバーベンチャー選手権大会 ●利根川「道の駅水紀行館」周辺
- 31(日) ■第3回赤谷湖Eボート大会 ●赤谷湖休み石広場 午前9時～
- 平標山山開き ●平標山の家 正午～

6月

- 7(日) ■みなかみ町テニス大会 ●大中島公園テニスコート 午前9時～
- 第29回ターゲットバードゴルフ大会
- 利根沼田支部消防ポンプ操法競技会 ●沼田公園 午前9時～(予備日14日)
- 9(火)～7/1(水) ■谷川岳ロープウェイ定期点検運休
- 9(火)～19(金) ■6月議会定例会(予定) ●本庁舎議場
- 14(日) ■一ノ倉沢歩け歩け大会 ●谷川岳一ノ倉沢周辺
- 21(日) ■ミニバレーボール大会 ●月夜野総合体育館
- 22(月) ■みなかみキャンドルナイト夏至in矢瀬親水公園 ●矢瀬親水公園
- 25(木)・26(金) ■グラウンドゴルフ大会
- 27(土) ■月夜野ホテル鑑賞の夕べ ●矢瀬親水公園 午後1時～
- 28(日) ■ソフトバレーボール大会 ●月夜野総合体育館



役場栄養士おすすめ地元食材レシピ

「具だくさんの舞茸ごはん」

材料(4～5人分) 1人分のエネルギー304kcal、塩分1.7g

米	1.5合	A	しょうゆ	大さじ1(18g)
舞茸	200g		塩	小さじ1/2(0g)
人参	30g		バター	15g
鶏むね肉	100g	B	塩	少々
昆布	0.5g		こしょう	少々
油揚げ	1/3枚		さやいんげん	2本



- ①舞茸は細かくさく。昆布は細切りにする。人参はいちょう切りにする。鶏むね肉は1cm角に切る。油揚げは縦半分の薄切りにする。
 - ②米をとき、Aの調味料を入れ、水加減をずる。その上に、昆布、人参、鶏むね肉、油揚げを加えスイッチを入れる。
 - ③舞茸は、Bの調味料のバターで炒め、こしょうで味付けする。
 - ④さやいんげんは、茹でて斜め薄切りにする。
 - ⑤炊きあがったごはんは③の舞茸を混ぜる。器に盛りつけ、さやいんげんを飾る。
- ワンポイントアドバイス
さやいんげんの代わりに、絹さややグリーンピースでも美味しくできます。

Gallery 東京藝術大学卒業生修了生寄贈作品

東京藝術大学卒業生・修了生からみなかみ町に寄贈された作品を紹介しています。
◎平成27年4月末現在 109名から171作品を収蔵
広報にて紹介した作品数 106/171

『家族』 作者/内藤京平
規格・素材/W1,940mm×H1,303mm
キャンパスに油彩、アクリル

◎みなかみ町芸術のまちづくり実行委員会
http://tgd-minakami.org/
作品の一部を「みなかみコレクション展」として、役場水上支所2階及び商工会水上支所2階に展示中です。
■開場日 月～金曜日(祝祭日は除く) ■開場時間 午前9時～午後4時30分