

広報

Public Information MINAKAMI

No.116

2015

6月

平成27年6月1日発行

# みなかみ

10 YEARS 2005-2015  
Minakami Town ANNIVERSARY  
-みなかみが好き-



# ふるさと納税制度

## みなかみ・水・「環境力」

### 寄附金が変わります！

近年、各メディアで特集が組まれるなど、全国各地でふるさと納税をする人が増加しています。また、全国の各自治体ではふるさと納税制度を活用してPRや地場産品のプロモーションを実施しています。本町も6月より本制度を活用しプロモーションを実施していきます。



#### ふるさと納税とは？

ふるさと納税とは、納税者自らが希望する任意の自治体に寄附する制度のことです。生まれ故郷はもちろん、応援したい自治体を全国から選んで寄附したり、寄附したお金の使い道（自治体の条例等で規程）を選択することができます。

寄附した額のほぼ全額（住民税額の約2割程度が上限）相当が住所地に納めている住民税から控除されます。

近年は、寄附に対するお礼として

地域の特産品や商品券などを贈呈する自治体も増加しており、昨年度に県内自治体が受けた個人からの寄付件数が前年度の8倍に達するなど、この制度を活用する人が急増しています。

また、これまで税額控除を受けるために必要であった確定申告が、本年4月以降の寄附は原則不要となりました。住民税の約1割程度であった控除上限額が約2割程度に拡充されるなど、制度の利便性が向上しメリットが拡充されたため、さらなる規模の拡大が見込まれます。



#### みなかみ町の寄附金の使い道について

本町では、平成20年度からみなかみ・水・「環境力」寄附金という名称で寄附を募っています。

皆さまからの寄附金は、自然・環境に関する事業に使い、水と森をまもる環境力を育む地域づくりに役立ちます。

#### ○本町の寄附金の使い道は6つ

- 1 自然環境をまもる事業  
※山と森・川と水の保全
- 2 生活環境をまもる事業  
※環境汚染防止と循環型社会の構築
- 3 地球をまもる事業  
※温暖化問題への取組み
- 4 環境資源をいかす事業  
※観光資源の活用や事業活動と自然の調和
- 5 環境活動の輪をひろめる事業  
※環境学習の推進と都市部との交流及び情報発信
- 6 その他、町長が必要と認める事業

※この6つの事業は「環境力推進事業」に対応させています。

注①「環境力」とは、本町の環境力宣言において、「自然と人間の共存、共栄の関係をマネジメント（管理・準備・経営）する力」同じく「私たちの自然環境に対する保護・改善・発展等、自然環境に対して行動しようとする力」を環境力と表現しています。

注②「環境力推進事業」とは「環境力」の風を育むための具体的な事業のことです。

#### ○昨年度の寄附金による事業実績

昨年度より、本寄附金を活用し、谷川岳ロープウェイから一ノ倉沢までの全長約3km（国道291号）の区間において、歩行困難者や子ども連れなどの交通弱者のために、乗り合い電気バス（定員9名）の無料運行を始めました。

乗り合い電気バスは、屋根はあるものの窓ガラスなどは無く、とても開放的で、バスに乗りながら自然を満喫することができます。

今後は環境教育や環境保護活動、里山整備等にも活用させていただく予定です。



# 特集

## ふるさと納税制度 みなかみ・水・「環境力」寄附金が変わります!

### 寄附金に対するお礼を 充実させます

6月より本町に寄附していただいた人に対して、感謝の気持ちを込めて、町内で利用できるふるさと納税感謝券(みなかみハピネスチケット) (以下、感謝券) や本町の地場産品をお礼として贈呈します。

お礼の品として、町内のホテル旅館、飲食店等やアウトドア体験にも利用できる感謝券のほか、みなかみ町ブランド認証品(みなかみ珠玉)である「水月夜」(お米)、「すくよか」(菌床まいたけ)、「命」(菌床生しいたけ)、「ぐんま名月」(りんご/黒秀)をはじめ、豊かな自然環境や清らかな水によって育まれた地元の農産物や果実、本町が誇る伝統工芸品などを用意しています。感謝券や地場産品を贈呈することで、本町の魅力を広くPRし本町のブランド力向上につなげます。



※感謝券(ハピネスチケット)は、ふるさと納税の取扱い店(登録事業者)で利用できます。ただし、みなかみ町商工会協会の会員またはみなかみ町商工会の交換金に充当します。

### 寄附金の納入方法を 選べます

みなかみ・水・「環境力」寄附金の納入方法については、従来は「寄附申込書」に必要事項を記載し、郵送やFAX若しくは役場窓口にて申し込んでいただき、郵便局や銀行等で納入していただきましたが、6月からはインターネットのふるさと納税ポータルサイト「ふるさとチョイス」から申し込みができるようになります。さらにクレジットカード決済による納入が可能になりました。

このふるさと納税ポータルサイト「ふるさとチョイス」は、民間企業の株式会社トラストバンクが運営するサイトで、国内最大級のふるさと納税紹介ポータルサイトです。このポータルサイトを利用して広くふるさと納税(みなかみ・水・「環境力」寄附金)を紹介していきます。

なお、従来の郵送や役場窓口での寄附金納入は継続して受け付けを行います。

#### ふるさと納税ポータルサイト

#### 「ふるさとチョイス」URL

<http://www.furusato-tax.jp/>

[japan/prefecture/10449](http://japan.prefecture/10449)

#### 役場窓口での寄附申し込み

本庁会計課窓口及び各支所窓口

#### 郵送・FAXによる寄附申し込み

まちづくり交流課

ブランド推進グループ  
FAX (62) 3211



### ふるさと納税が もたらす効果

#### ① 観光客の増加

感謝券を利用するため本町への観光客の増加が期待できます。

#### ② 町内における消費の拡大

感謝券を持参し来訪するお客様が、町内の様々なところで利用することで、地域経済の活性化に寄与します。また、地場産品を贈呈することでPR、消費拡大に繋がります。

#### ③ 財源の確保

本町に寄附をいただくことで財源の確保にもつながります。

### 感謝券(みなかみハピネス チケット)取扱店募集

6月より始まった、みなかみ・水・「環境力」寄附金へのお礼の品贈呈に合わせて、感謝券(ハピネスチケット)によるお礼も併用導入されますが、この感謝券を利用できる町内の小売店や各種事業者を随時募集しています。

感謝券を持参し来訪するお客様が、町内様々なところで利用できることで、より魅力的な感謝券となります。取扱店参加に関する問い合わせはみなかみ町商工会(☎62-1115)までご連絡ください。

### 感謝券(みなかみハピネス チケット)の裏ワザ

ふるさと納税は町外の人や県外の人があるイメージがありますが、本町にお住まいの方でも本町に寄附することができます。本町に住んでいる方が寄附をしてこの感謝券をお礼の品として選ぶと、地元の食料品店や飲食店、衣料品店等で使用できます。普段の生活の中で使えるので非常にお得です。

#### 問い合わせ先

まちづくり交流課

ブランド推進グループ

☎(25) 500280

## 群馬県交通安全大会で表彰

富岡市かぶら文化ホールにおいて、群馬県交通安全大会が開催され、交通安全功労の部において水上交通安全会（西山國弘会長／湯原）、傳田創司さん（小仁田）がそれぞれ受賞されました。この賞は、交通安全に長期にわたる顕著な功績のあった団体及び個人に表彰されるものです。

また、優良交通指導員表彰の部では、杉木彦樹さん（町組）、木村好明さん（小日向）、馬場芳正さん（師）が表彰状（勤続8年以上）を、味戸敬二さん（湯原）、久保諭志さん（阿能川）、本多宏さん（須川）、本多正典さん（上羽場）が感謝状（勤続5年以上）をそれぞれ受賞されました。

### 交通安全功労の部表彰

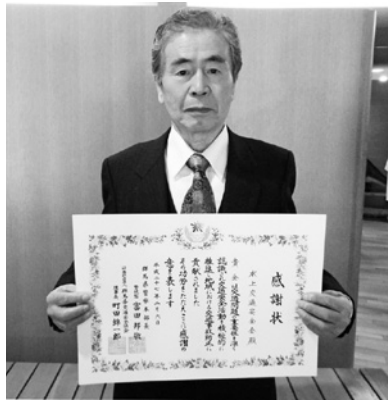

▲ 水上交通安全会西山國弘会長



▲ 傳田創司さん

### 優良交通指導員表彰（表彰状）



▲ 杉木彦樹さん



▲ 馬場芳正さん



▲ 木村好明さん

### 優良交通指導員表彰（感謝状）



▲ 味戸敬二さん



▲ 本多 宏さん



▲ 本多正典さん



▲ 久保諭志さん

## 後閑公民館

### 新築工事地鎮祭

4月16日、後閑区による後閑公民館新築工事に伴う地鎮祭が、後閑区及び町、工事等の関係者約50人が出席し開催されました。

後閑公民館は、隣接していた消防団詰所ともども老朽化が進んだことによる建て替え工事で、公民館機能と消防団詰所機能を併設した建物で、10月末完成を予定しています。



## 茅場で野焼き 藤原上ノ原「入会の森」

4月25日、藤原上ノ原の「入会の森」において、茅場の野焼きが行われました。

今回の野焼きには、里山の保全・再生に取り組んでいる東京都の市民団体「森林塾青水」と町民により実施され約60人が参加しました。

まず、火入れと消し方の講習を行った後、たいまつで点火し約0.7ヘクタールの茅場を約1時間かけて焼き尽くしました。今年度は雪が多く雪間の野焼きとなり、野焼きの面積は予定の約3分の1となりました。





■谷川自然保護官事務所に配属された木村元自然保護官

初代谷川自然保護官事務所に配属された木村元自然保護官は奈良県出身。平成18年に環境省に入省。東北、富士五湖、新宿御苑など、全国の事務所を経験し、谷川自然環境事務所に異動となりました。

木村さんは、山登りやスキー、スノーボード、世界の国立公園巡りが趣味という根っからのアウトドア派なので谷川岳を歩くのが楽しみと語ってくれました。

4月24日、みなかみ町観光センターにおいて、環境省谷川自然保護官事務所開所式が開催されました。開所式には、阿蘇品長野自然環境事務所長をはじめ、環境省や林野庁等の関係職員や群馬・新潟両県の関係者、山岳関係者など約50人が出席して盛大な事務所のオープニングになりました。

今回開設された環境省谷川自然保護官事務所は、上信越高原国立公園のうち、本町と新潟県の県境エリアとする谷川・苗場地域を管轄とし、保護管理を推進します。

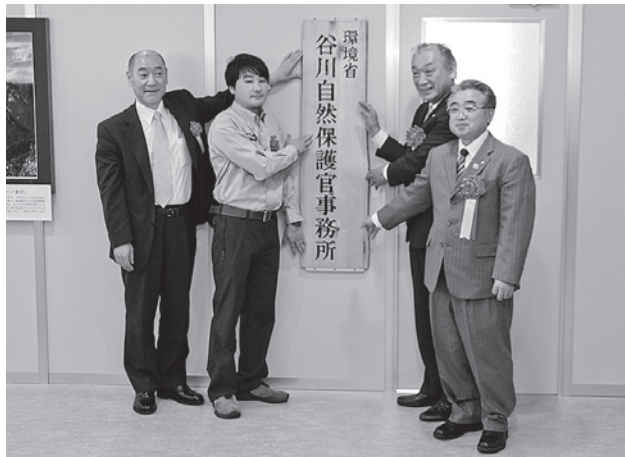

みなかみ町観光センター内に  
環境省谷川自然保護官事務所が開設

みなかみ町新設10周年  
記念事業が始まりました

★りんご「ぐんま名月」  
記念植樹体験

4月25日、ドールランドみなかみにおいて、みなかみ町新設10周年記念事業ぐんま名月記念植樹体験が開催されました。

植樹体験には、町民をはじめドールランドみなかみを訪れた観光客も含め25組約82人が参加し、100本のぐんま名月の苗木を敷地内の畑に植えられました。

家族連れの参加者からは、「実がなったらまた来ようね。」と、子どもたちとの会話が聞こえました。



★一の宮桜茶会

4月26日、泰寧寺龍光庵本堂において、茶道裏千家式玄会主催による、みなかみ町新設10周年記念事業一の宮桜茶会が開催されました。

茶会には、町民をはじめたくみの里を訪れた観光客など約170人が参加し、クリーミーでほろ苦い抹茶と春の和菓子を堪能しました。また、座禅体験なども行われ、静まりかえった本堂の中で座禅を組んで日本の文化に触れました。



## みなかみ町小中学校 教育研究会講演会

5月1日、カルチャーセンターにおいて、みなかみ町小中学校教育研究会が開催され、テレビやラジオなどに数多く出演し活躍している中部大学教授の武田邦彦さんによる講演会が行われました。

CX系「ほんまでっか!?TV」でもおなじみの武田さんの講演は、終始笑いが絶えない話題ばかりでしたが、「教育に携わる皆さん自身が夢を持って子どもたちに教育をしていただければ、子どもたちもきっと素晴らしい夢を持ってくれるので頑張ってください。」とエールを送ってくれました。

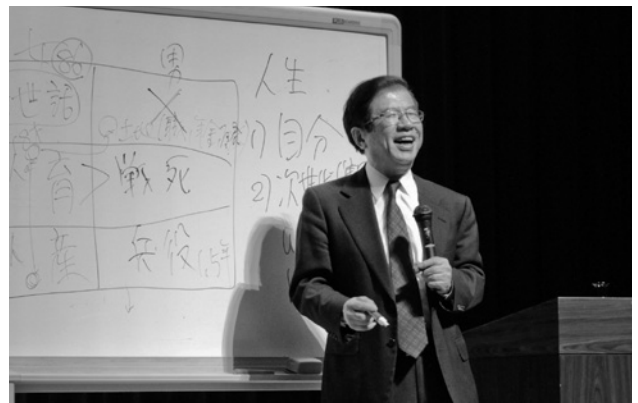

## 本町でも地域おこし協力隊が

## 活動開始しました

5月1日より、総務省がすすめる地域おこし協力隊として、神奈川県藤沢市から太田聡子さんが本町に来て活動をしています。

太田さんの主な活動は、食に関する各種資格を有することから、ドールラウンドみなかみとまちづくり交流課を主な活動拠点として、食育指導やイベント企画、地域で採れた農作物についての調査、情報発信などの業務に当たっていただきます。「軽いフットワークが信条なので多くの人のところに伺いたいと思います。」と決意を話してくれました。



## 藤原桜の里まつり 「第6回桜コンサート」

5月6日、藤原湖畔西公園において、藤原桜の里まつり実行委員会（久保隆志委員長）主催による藤原桜の里まつり「第6回桜コンサート」が開催されました。

好天に恵まれた藤原湖畔西公園では、多くの来場者が、ヤマザクラと新緑の中での音楽を楽しんでいました。

今年のコンサートは、テリー斎藤（Terry Aizawa）さんが参加してくれたほか、様々なジャンルのバンドが会場を盛り上げてくれました。

## 各地区で笛と太鼓の

## 音色が響きました

4月から5月上旬にかけて、町内各地で春の村祭りが開催されました。

布施区の布施稲荷神社では、神社役員等による神事が行われた後、神楽殿では太々神楽が奉納され、子どもからお年寄りまで、多くの方が年に一度の村祭りを楽しんでいました。

また境内には、地区役員による露天が出店され、おでんや焼きそば、綿菓子などを買い求める子どもたちの姿が見られたほか、この村祭りに合わせて帰郷してきた家族と楽しむ姿も見られました。



## 映画と講演会の集い 「利根川源流の まじりびと、と…」

5月10日、カルチャーセンターにおいて、環境省と一般社団法人場所文化フォーラムが展開する『つなげよう、支えよう森里川海』プロジェクトを広めるため、みなかみ地域エネルギー推進協議会によるイベントが開催されました。

イベントでは、ドイツでエコ電力会社をつくったドキュメント「シーエナウの想い」などの上映や本協議会による省エネコンテスト募集説明、その他様々な意見発表が行われました。

最後は地域の自立へ向けた取り組み「利根川流域としての共生く民官協働へ」と題したパネルディスカッションが行われました。

## 應永寺で振り込め詐欺防止講話を開催

5月12日、藤原中区の應永寺において、恒規法要が行われ、参加者の多くが藤原地区の高齢者ということから、沼田警察署藤原駐在所の小池巡査部長を招いて、振り込め詐欺被害防止や交通事故防止などについての講話が行われました。

小池巡査部長からは、振り込め詐欺だけでなく、田舎のお宅は玄関の施錠意識が低いことから、見知らぬ人が入り込む事案発生や利根沼田で交通死亡事故が多発しているのに注意してもらいたいと参加者に話しかけていました。



## 5000人が熱戦! 第7回グランド ゴルフ大会

5月14日、月夜野緑地施設内運動広場人工芝ホッケー場において、利根保健生活協同組合主催による第7回グランドゴルフ大会が開催されました。

春とは思えないほどの日差しがまぶしい快晴の中、大会には利根沼田各市町村からグランドゴルフ愛好家約500人が参加し、8ホール3コースの計24ホールをホールインワン目指して熱戦が繰り広げられました。



## ノルンみなかみフラワーガーデン ライトアップ&星の鑑賞会ファイナーレ

4月25日から多くの来場者を迎えていたノルンみなかみフラワーガーデンが、5月17日をもって今シーズンのファイナーレを迎えました。

最終日前日の16日には、水仙のライトアップとキャンドルナイト&星の鑑賞会が行われ、多くの家族連れが、今年最後の水仙を楽しみました。





## 平成27年度特定健診(集団健診)日程及び各種健(検)診料

40歳～74歳の国民健康保険加入者及び後期高齢者医療保険加入者（申込者）、1月に実施した各種健康診査申込書で申し込まれた人に健康診査の受診票を郵送しました。次の特定健診日程、または郵送した各種検診日程表を確認し受診してください。

### ■日程表

地区	日 程	会 場	受付時間	該 当 地 区	備 考
月 夜 野 地 区	6月 5日(金)	後閑集落センター	8:30～10:30	後閑(坂上、貝久保、岩瀬、下村、中村、稗田、上河原)	
	6月 8日(月)	中村集落センター	8:30～10:00	小川島、南区、竹改戸、中村	
	6月10日(水)	カルチャーセンター	8:30～10:00	上牧、大沼、奈女沢	
	6月15日(月)	真政公民館	8:30～10:00	真政	
	6月21日(日)	保健福祉センター	8:30～10:30	町内全地区	骨密度検診実施日
	6月26日(金)	師公民館	8:30～10:00	師	
	7月 6日(月)	上組公民館	8:30～10:00	上組、大峰、小川	
	7月 8日(水)	後閑集落センター	8:30～10:00	後閑(上入1組・2組、下入、駅前1組・2組、新道)	骨密度検診実施日
	7月10日(金)	カルチャーセンター	8:30～10:00	泌尿、和名中、小和知、下石倉、上石倉	骨密度検診実施日
	7月13日(月)	保健福祉センター	8:30～10:00	町組(9～14組)	
水 上 地 区	7月21日(火)	下牧公民館	8:30～10:00	下牧	
	7月23日(木)	下区集落センター	8:30～10:00	下区、上区	
	7月28日(火)	保健福祉センター	8:30～10:30	町組(1～8組)	骨密度検診実施日
	6月29日(月)	南部健康増進センター	8:30～10:00	高日向、寺間、小仁田、川上	
	7月 7日(火)	観光会館	8:30～10:30	小日向、湯原、阿能川	骨密度検診実施日
	7月12日(日)	水上保健センター	11:00～12:00	町内全地区	骨密度検診実施日
	7月16日(木)	北部生活改善センター	8:30～10:00	藤原上、中、下	
	7月17日(金)	中部生活改善センター	8:30～ 9:30	粟沢、綱子、幸知	
	7月17日(金)	大穴会館	10:30～11:30	湯松曾、大穴	
	7月27日(月)	水上保健センター	8:30～10:00	鹿野沢、谷川	骨密度検診実施日
新 治 地 区	6月 9日(火)	須川分館	8:30～10:00	須川、谷地、東峰	
	6月16日(火)	新治農村環境改善センター	8:30～10:30	布施	
	6月22日(月)	下新田農事研修所	8:30～10:30	下新田、上羽場、下羽場、師田	骨密度検診実施日
	6月25日(木)	遊神館	8:30～10:00	入須川、恋越、塩原	
	7月 1日(水)	新治B&G海洋センター	8:30～10:00	赤谷、相俣、浅地、笠原	
	7月12日(日)	新治農村環境改善センター	8:30～ 9:30	町内全地区	骨密度検診実施日
	7月14日(火)	猿ヶ京多目的集会所	8:30～10:00	永井、吹路、猿ヶ京	
7月24日(金)	新治農村環境改善センター	8:30～10:00	湯宿、新巻	骨密度検診実施日	

### ■特定健診に持参するもの

- 保険証(保険証を忘れると検診を受けられません)
- 受診票
- 健診料金
- 健康手帳(お持ちの人のみ持参してください)

※平成28年3月31日現在の年齢で判断してください。ただし、特定健診は受診日の満年齢とします。

※75歳以上の人及び後期高齢者医療加入者、生活保護の人は無料です。

※今年から特定健診等の血液検査にあわせて腎機能検査を行います。この検査は社会保険加入者も受診できます。

※国民健康保険以外の医療保険に加入している40歳以上の特定健診は、加入している保険者にお問い合わせください。

※特定健診及び後期高齢者健診を受診した場合、人間ドックの助成は受けられません。

### ■各種健(検)診料金

健(検)診名	対 象 者	健(検)診料
特定健診	40歳以上の国保加入者	1,000円
後期高齢者健診	後期高齢者医療加入者	無 料
若年者健診	35～39歳の人	1,000円
胸部レントゲン検査(結核検査)	40歳以上の人	無 料
肺がん検診(喀痰検査)	40歳以上の人	喀痰検査は500円
大腸がん検診	40歳以上の人	500円
前立腺がん検診	50歳以上の男性	500円
骨密度健診	20～70歳までの5の倍数年齢の女性	500円
肝炎検査	40歳以上で過去受診したことのない人	無 料
腎機能検査	35歳以上の人	無 料

■問い合わせ先 子育て健康課 健康推進グループ ☎(62)2527

<http://www.town.minakami.gunma.jp/55sosiki/kosodatekenkou/2014-0324-1327-48.html>



## 病院で特定健診が受けられます

国民健康保険・後期高齢者医療保険に加入の皆さん

町民福祉課では、8ページで紹介した町内の公民館等を巡回し実施している特定健診（集団健診）のほかに、集団健診を受診できなかった人のために医療機関で受診できる特定健診を実施しています。

各種がん検診、胸部レントゲン検診や骨密度検診などは集団健診会場のみとなるほか、医療機関での特定健診は自身で事前に予約する必要があります。

### ◎国民健康保険加入者（40歳から74歳までの加入者）

- 期間 6月1日（月）～10月30日（金）
- 特定健診に必要なもの 特定健診受診票、被保険者証、負担金（1,000円）
- 特定健診実施医療機関 下記一覧のとおりです。
- その他 ○人間ドック検診費助成金を受けようとする人は、集団健診及び特定健診と人間ドックを両方受診することはできません。  
○高齢者施設等入所中の人、6ヶ月以上入院中の人、妊娠中の人  
の健診は免除されますのでお手数ですが下記までご連絡ください。

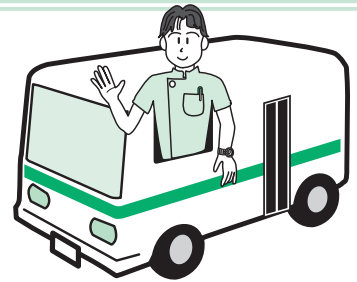

※人間ドック検診費助成金の申請には、被保険者証、健診結果、領収書、印鑑、振込口座番号が必要となります。また、助成金受給条件として国民健康保険税に滞納がない世帯、特定健診の健診項目を満たしている人間ドックであることが必要です。

### ◎後期高齢者医療保険加入者

- 期間 6月1日（月）～10月30日（金）
- 特定健診に必要なもの 後期高齢者健診受診票、被保険者証
- 特定健診実施医療機関 下記一覧のとおりです。



### ◎特定健診実施医療機関

#### ■みなかみ町

医療機関	所在	電話番号
上牧温泉病院	石倉198-2	72-5858
たかだクリニック	下牧188-2	25-3000
竹内医院	下津2095	62-1677
月夜野病院	真庭316	62-2011
水上医院	鹿野沢乙196	72-2031
山本医院	湯宿温泉573	64-0440

#### ■その他医療機関

医療機関	電話	医療機関	電話	医療機関	電話
■沼田市		塩崎医院	22-2451	ほたか医科歯科	
青木クリニック	24-1122	白根クリニック	24-1701	クリニック	23-0678
石田医院	22-2477	皇海診療所	50-8133	松田耳鼻咽喉科医院	23-3387
内田病院	23-1231	つのだ医院	25-3111	矢内整形外科医院	23-8711
江森内科医院	20-1001	角田外科医院	22-4936	■昭和村	
加瀬医院	23-5808	利根中央病院	22-4321	柄沢医院	22-4170
かないクリニック	22-1166	沼田クリニック	22-1188	森下診療所	24-6000
金子医院	53-2008	沼田脳神経外科		■片品村	
久保産婦人科医院	23-1360	循環器科病院	22-5052	片品診療所	58-3910
こうだ医院	22-5333	林内科医院	24-1118	星野医院	58-2018
国立病院機構沼田病院	23-2181	光整形外科	24-0123	■川場村	
さこだクリニック	25-9111	藤塚医院	22-3263	川場診療所	52-2014
		藤塚クリニック	23-7300	ほたか病院	52-2141

■問い合わせ先 町民福祉課 窓口・医療グループ ☎(25)5010



## 児童手当現況届の提出を忘れずに提出してください

児童手当を受けている人は、毎年6月に「現況届」を提出する必要があります。

この届は、毎年6月1日における状況を記載し、児童手当等を引き続き受ける要件を満たしているか確認するためのものです。この届の提出がないと6月分以降の児童手当が受けられなくなりますのでご注意ください。

ご不明な点は別途郵送される通知をご覧ください子育て健康課までお問い合わせください。

### ■児童手当制度のしくみ

○支給対象 中学校卒業までの児童を養育している人に支給されます。

○支給額（児童一人あたりの月額）

3歳未満	15,000円
3歳以上小学校修了前	10,000円 (第3子以降は15,000円)
中学生	10,000円
所得制限超過者(特例給付)	5,000円

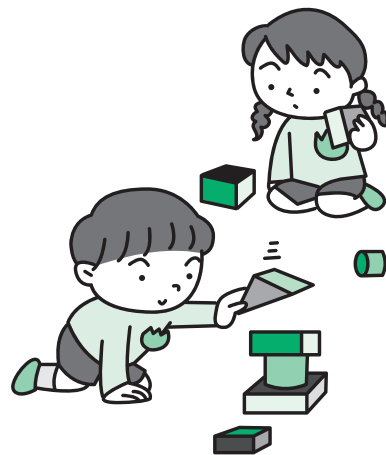

○支給月 6月、10月、2月にそれぞれ前月分までの4ヶ月分をまとめて支給します。

■問い合わせ先 子育て健康課 子育て支援グループ ☎(25)5009

<http://www.town.minakami.gunma.jp/25kodomo/02kosodate/03kosodate/2011-0602-0941-48.html>

## 子育て世帯臨時特例給付金について

消費税率引上げの影響等を踏まえ臨時特例的な給付措置として、児童手当受給者に子育て世帯臨時特例給付金を支給するものです。

昨年度の子育て世帯臨時特例給付金とは支給対象者、対象児童、支給額、申請期間、申請先に変更がありますのでご注意ください。

※詳しくは、送付される通知を確認するか子育て健康課にお問い合わせ下さい。

※公務員の児童手当受給者については勤務先の手当担当に申請方法等をご確認ください。

■支給対象者 6月分の児童手当を受給される人

※平成26年の所得が児童手当の所得制限額を超える人は対象となりません。

※平成27年5月31日時点で住民票がみなかみ町にある人が対象です。

■対象児童 支給対象者の6月分の児童手当の対象となる児童

■支給額 対象児童1人につき3,000円

■支給方法 原則として支給対象者の児童手当振込口座に振り込みます。

■申請期間 6月1日(月)～12月1日(火)

■申請先 子育て健康課子育て支援グループまたは  
各支所庶務・住民サービスグループ



■問い合わせ先 子育て健康課 子育て支援グループ ☎(25)5009

<http://www.town.minakami.gunma.jp/55sosiki/kosodatekenkou/2014-0411-0853-48.html>

## 利根商パソコン部と楽しく学ぶパソコン・タブレット教室

総合政策課では、昨年度に続き利根商パソコン部と楽しく学ぶパソコン・タブレット教室を開催します。開催に当たり各教室への参加者を募集します。

- 開催日程と内容 6月27日(土) パソコン教室 (Word)  
7月4日(土) タブレット教室

- 時間 ①パソコン教室 受付/午前9時30分～  
講座/午前10時～午後3時(昼食休憩あり)
- ②タブレット教室(午前の部) 受付/午前9時30分～  
講座/午前10時～正午
- ③タブレット教室(午後の部) 受付/午後1時30分～  
講座/午後2時～4時

■開催場所 利根商業高等学校4号館3階

■受講対象 ○パソコン教室/小学校5年生以上のローマ字入力できる初級者  
○タブレット教室/小学校5年生以上でタブレットを初めて操作する人

■定員 ○パソコン教室 20人 ○タブレット教室 午前・午後各20人

■参加費 無料

■持参するもの ○パソコン教室/筆記用具、昼食、上履き  
○タブレット教室/筆記用具、上履き

■申込期間 5月18日(月)～6月10日(水) ※土日祝日を除く開庁時間内

■申し込み先 みなかみ町役場総合政策課企画グループ ☎(25)5001

■申込方法 申し込み先に電話によりお申し込みください。

■受講の決定 申し込みの際に希望する講座をお伝えください。定員を超える申し込みがあった場合は抽選により受講者を決定します。タブレット教室は申込人数によって希望する時間の講座を変更させていただくことがありますのでご了承ください。  
受講決定のお知らせは講座開始の1週間前頃に通知します。



■問い合わせ先 総合政策課 企画グループ ☎(25)5001

<http://www.town.minakami.gunma.jp/55sosiki/sougouseisaku/2013-0418-1039-15.html>

## 軽スポーツ教室参加者募集

みなかみ町体育協会では、町民の皆さんを対象とした軽スポーツ教室を開催します。

本格的なスポーツと比べて身体へ負担がかからず、普段運動をしている人はもちろん、お子さんからご年配の人まで、幅広い年代に気軽に楽しんでいただける種目を用意しています。

■開催日 7月4日(土)

■会場 水上社会体育館、新治B&G海洋センター、月夜野総合体育館

■時間 各会場とも午前9時～正午まで

■指導者 みなかみ町スポーツ推進委員

■参加料 無料

■実施種目 スナッグゴルフ、ドッチビー、ニチレクボール、スポーツ吹矢、カローリング、バウンドテニス・パドルテニス 等  
※会場により多少内容が異なる場合があります。

■用意していただくもの 運動のできる服装・屋内用運動シューズ・飲み物・タオル

■その他 ※事前申込みは不要です。開催時間内に会場へお越しください。

※小学校3年生以下の方は必ず保護者の方の同伴をお願いいたします。



■問い合わせ先 教育課 生涯学習推進グループ ☎(25)5025

<http://www.town.minakami.gunma.jp/55sosiki/kyouiku/2013-1227-1521-48.html>



## 学校給食を食べてみませんか？

給食センターでは、毎年6月が食育月間と定められていることから、保護者及び町民の皆さんに、安全でおいしい給食を理解し食育への関心を高めていただくために給食試食会を開催します。

- 日時 6月24日(水)・25日(木) 正午～午後1時  
※2日間の中で参加したい日を選んでください。
- 場所 月夜野学校給食センター・新治学校給食センター
- 参加定員 各日各会場ともに先着20人
- 参加費 試食代1人290円(当日徴収します)
- 申込方法 氏名、住所、電話番号を月夜野学校給食センターまたは新治学校給食センターまでご連絡ください。
- 申込締切 6月17日(水)  
※申し込みは先着順とします。



■問い合わせ先 月夜野学校給食センター ☎(62)2219  
新治学校給食センター ☎(64)0250

<http://www.town.minakami.gunma.jp/55sosiki/kyouiku/kyushoku-center/2015-0521-1326-48.html>

## 普通救命講習会(第1・2回)の参加者募集

私たちは、いつ、どこで、突然の病気やケガに襲われるかわかりません。「心臓や呼吸が止まった」「出血が止まらない」「喉に物を詰まらせた」こんな時に、近くに居合わせた人ができる応急手当があります。

あなたの勇気が、命を救うのです。

利根沼田広域消防本部の「個人向け普通救命講習会」を受講し、心肺蘇生法とAED(自動体外式除細動器)の使用方法を身に付けましょう。

### 参加者募集講習会

- 第1回講習会(北消防署) ☎(72)4349  
開催日時 6月21日(日)午前9時～正午(受付/午前8時30分～)  
定員 10人  
申込期間 6月1日(月)～20日(土)
- 第2回講習会(中央消防署) ☎(24)1734  
開催日時 8月16日(日)午前9時～正午(受付/午前8時30分～)  
定員 20人  
申込期間 6月1日(月)～8月15日(土)

- 申し込み先 講習会会場の最寄り消防署
- 申込時間 午前8時30分～午後5時  
※土日祝日も電話で受付ます。

### その他開催予定

- 第3回講習会 9月6日(日)西消防署
- 第4回講習会 10月25日(日)東消防署
- 第5回講習会 2月7日(日)中央消防署
- 上級救命講習 11月上旬開催予定 中央消防署
- ※第3回以降の講習会申し込みは後日お知らせします。



■問い合わせ先 総務課 消防・防災グループ ☎(25)5002

<http://www.town.minakami.gunma.jp/55sosiki/soumu/shobou-bousai/2015-0521-1351-48.html>

## 谷川岳一ノ倉沢道路(国道291号)マイカー規制

観光課では、谷川岳登山指導センターから一ノ倉沢までの国道291号(約3km)について、車輦同士の事故や歩行者の安全確保、排ガスによる環境破壊などの諸問題対策としてマイカー規制を実施しています。

町を代表的する自然観賞スポットとして多くの人を訪れる地域ですが、谷川岳の魅力をより一層高めるためご理解をお願いします。

なお、交通弱者や小さな子供連れ等を対象に、電気ガイドバスを運行しています。台数や乗車定員に限りがありますので、運行目的を理解し元気な人は歩いて一ノ倉沢散策を楽しんでください。



- 規制区間 国道291号(谷川岳登山指導センター下～一ノ倉沢)約3km
- 規制内容 一般車輦通行止め(但し、自転車・緊急車両・管理車輦は除く)
- 規制期間 11月16日(月)午前10時まで(その後は続けて冬季閉鎖になりますので通年車輦規制)
- 電気ガイドバス運行表(11月15日まで毎日運行/気象状況により運休する場合があります)

谷川岳ロープウェイ発	9:30	10:30	11:30	12:30	13:30	14:30
一ノ倉沢着	9:55	10:55	11:55	12:55	13:55	14:55
一ノ倉沢発	10:00	11:00	12:00	13:00	14:00	15:00
谷川岳ロープウェイ着	10:25	11:25	12:25	13:25	14:25	15:25

■問い合わせ先 観光課 自然観光グループ ☎(25)5031

<http://www.town.minakami.gunma.jp/55sosiki/kankou/shizenkankou/2014-0424-1143-48.html>

## 一ノ倉沢あるけあるけ大会

谷川岳の麓を自然に触れながら歩き、体力づくりをしてみませんか。

- 開催日 6月14日(日)
- コース 谷川岳ロープウェイ～一ノ倉沢出合(往復7.6km)
- 対象 小中学生及び一般(小学生は保護者同伴)
- 参加費 無料
- 主催 みなかみ町体育協会
- 引率 町体育協会役員・町スポーツ推進委員
- 持ち物 昼食、雨具、防寒着、飲物等
- 集合 午前9時15分 谷川岳ロープウェイ第3駐車場
- その他

※事前参加申し込みは必要ありません。当日、集合場所にお越しください。

※悪天候等による中止の連絡は防災無線及びメール配信で午前6時30分にお知らせします。

■問い合わせ先

教育委員会内 体育協会事務局 ☎(25)5025  
<http://www.town.minakami.gunma.jp/55sosiki/kyouiku/2013-1227-1521-48.html>

## 谷川岳天神平 「星の鑑賞会」

- 開催日 8月28日(金)～10月4日(日)の金土日曜日
- 場所 谷川岳天神平
- 料金 大人2,500円、小人1,300円  
(未就学児無料)

※宿泊者には割引制度があります。

※今年度から星の鑑賞会への予約は必要ありません。直接、谷川岳ロープウェイへお越しください。

■町内宿泊施設へお知らせ

宿泊を伴う「星の鑑賞会」参加者には、割引制度を今年から導入しました。宿泊施設で「星の鑑賞会」を受け入れる場合は予約券で割引が受けられます。水上地区の宿泊施設は水上温泉旅館協同組合、月夜野・新治地区はみなかみ町観光協会へお問い合わせください。

■問い合わせ先

みなかみ町観光協会 ☎(62)0401



みなかみ町新設10周年記念事業

## 藤原ダム完成記念第58回デサント藤原湖マラソン

夏の恒例スポーツイベント「第58回デサント藤原湖マラソン」を今年も次のとおり開催します。  
開催にあたり、次のとおり参加者を募集しますので奮って参加ください。

- 開催日 8月23日(日) ※雨天決行
- 場所 藤原湖運動広場(スタート・ゴール)
- 詳細日程
  - 前日受付 午後1時～4時  
受付場所 道の駅「水紀行館」
  - 当日受付 午前7時～8時30分  
受付場所 藤原湖運動広場
  - 開会式 午前8時15分～
  - 表彰式 種目別に随時実施



▲写真提供: オールスポーツコミュニティ

### ■種目・参加料・スタート時間

距離	番号	種目	参加料	スタート時間
15km	01	男子15歳～29歳 (中学生を除く)	2,500円	9:00
	02	男子30歳～39歳		
	03	男子40歳～49歳		
	04	男子50歳～59歳		
	05	男子60歳以上		
	06	女子15歳～39歳 (中学生を除く)		
	07	女子40歳～49歳		
	08	女子50歳以上		
5km	09	中学生男子	500円	9:20
	10	中学生女子	2,500円	
	11	男子15歳以上 (中学生を除く)		
	12	女子15歳以上 (中学生を除く)		
3km	13	小学生男子(4年生以上)		500円
	14	小学生女子(4年生以上)		

※ただし、町内小・中学生は参加料無料。



- 参加資格 健康に自信がある方で、注意事項・申込規約に同意された人。  
15kmの部については2時間以内で完走可能な人。
- 申込期間 5月22日(金)～6月30日(火) ※大会前日及び当日の参加申込みはできません。
- 申込方法 次のいずれかの方法でお申込みください。

#### ①郵便振替

所定の申込用紙(郵便振替用紙コピー不可)に必要な事項を記入のうえ、参加料を添えて最寄りのゆうちょ銀行または郵便局より送金してください。(別途手数料がかかります。)

#### ②インターネット

下記のいずれかのアドレスからお申し込みください。お支払いはコンビニエンスストアまたはクレジットカードより選択してください。(別途エントリー手数料がかかります。)

- RUNTES <http://runnet.jp/>
- スポーツエントリー <http://www.sportsentry.ne.jp/>

## 役場からの情報

- 大会事務局 〒379-1313 群馬県利根郡みなかみ町月夜野1744-1 みなかみ町役場観光課内  
デサント藤原湖マラソン実行委員会事務局 ☎(25) 5017 FAX (62) 3211
- エントリー事務局 〒254-0903 神奈川県平塚市河内236-1-102 有限会社ラップシステム内  
デサント藤原湖マラソンエントリー事務局 ☎0463 (35) 6691

■宿泊案内 次の各組合へ直接お問い合わせください。

- 水上高原藤原民宿組合 <http://fujiwara.sub.jp/>
- 宝台樹民宿組合 <http://houdaigi.com/>
- 水上温泉旅館協同組合 ☎(72)2611 <http://www.minakamionsen.com/>
- みなかみ町観光協会 ☎(62)0401 <http://www.enjoy-minakami.jp/>

- 前夜祭 ●大会前日には藤原湖畔公園多目的広場で前夜祭が開催されます。
- 前夜祭では花火大会が同時開催されますのでお楽しみください。

- 注意事項 ●参加者はあらかじめ医師の健康診断を受けるなど、各自の責任で健康管理を行ってください。
- 参加者は必ず健康保険証（写しでも可）を持参してください。
- 審判員が競技続行不可能と判断した競技者に対しては、競技を中止させることがあります。
- 20歳未満の参加者は、保護者の同意を必要とします。
- 参加申込みをされた人には、8月中旬に参加通知書を郵送します。

■問い合わせ先 観光課 観光振興グループ ☎(25)5017  
<http://www.town.minakami.gunma.jp/55sosiki/kankou/2013-0510-1620-48.html>

## 平成27年シーズン恋越親水公園つり体験

農政課より、恋越区内の恋越親水公園つり体験の開催日についてお知らせします。

- 体験料 一人500円（魚はマスです）  
※5匹までとし、6匹以降は1匹200円。  
※竿代は含まれますが、エサ代は別途。
- 時間 午前9時30分～午後4時30分
- 問い合わせ先 現地には電話はありませんので、農政課農村整備グループまでお問い合わせください。  
☎(25) 5016【平日(8:30～17:15)】  
☎(62) 2111【その他時間/役場代表】



### ■体験開催日

#### ■6月

日	月	火	水	木	金	土
	1	2	3	4	5	6
7	8	9	10	11	12	13
14	15	16	17	18	19	20
21	22	23	24	25	26	27
28	29	30				

#### ■7月

日	月	火	水	木	金	土
			1	2	3	4
5	6	7	8	9	10	11
12	13	14	15	16	17	18
19	20	21	22	23	24	25
26	27	28	29	30	31	

#### ■8月

日	月	火	水	木	金	土
						1
2	3	4	5	6	7	8
9	10	11	12	13	14	15
16	17	18	19	20	21	22
23	24	25	26	27	28	29
30	31					

#### ■9月

日	月	火	水	木	金	土
		1	2	3	4	5
6	7	8	9	10	11	12
13	14	15	16	17	18	19
20	21	22	23	24	25	26
27	28	29	30			

#### ■10月

日	月	火	水	木	金	土
				1	2	3
4	5	6	7	8	9	10
11	12	13	14	15	16	17
18	19	20	21	22	23	24
25	26	27	28	29	30	31

- ※    が体験開催日です。
- ※15人以上の団体での体験については事前にお問い合わせください。
- ※バーベキュー棟が1棟ありますので、バーベキュー道具や炭などを持参いただければバーベキューができます。

■問い合わせ先 農政課 農村整備グループ ☎(25)5016  
<http://www.town.minakami.gunma.jp/55sosiki/nousei/2012-0816-1401-48.html>

平成27年度一般社団法人関東地域づくり協会「公益助成事業」

# 合唱歌組曲「利根川源流讃歌」第15回発表会

作曲・編曲：猪熊道子  
作詞編曲：大西進  
2000.8.8 録音場所：大水上山・三角菅沢

入場料：無料  
会場：群馬県みなかみ町カルチャーセンター！  
日時：2015年6月27日(土)午後一時～

第Ⅰ部 合唱歌組曲「利根川源流讃歌」全十二曲  
第Ⅱ部 「栗利根の歌」「群馬県の歌」全十七章  
♪山の歌「雪山讃歌」「山小屋の灯」など  
お客様も一緒に大合唱

指揮：大西進  
合唱：栗利根の歌、群馬県の歌、山の歌、雪山讃歌、山小屋の灯、栗利根の歌、群馬県の歌、山の歌、雪山讃歌、山小屋の灯、栗利根の歌、群馬県の歌、山の歌、雪山讃歌、山小屋の灯

主催：お問合わせ先  
お問合わせ先 事務局長 027(3374)9383

■お問い合わせ先  
まちづくり交流課 地域振興グループ  
☎(25)5029

10月 2005-2015 Mitsukasa Town 月夜野 ホタル観賞の夕べ

「一伝たい心、守りたいふる里、小さな村」

月夜野  
ホタル観賞の夕べ

月日：6/27(土) 13:00～

会場：矢野湖水公園

シャトルバス料 19:00～21:45

「SL嵐」が走る!

イベントもいろいろ!

ホタル観賞期間 6月13日～7月12日まで 20:00～21:00

月夜野ホタル観賞の夕べ実行委員会

10月 2005-2015 Mitsukasa Town 月夜野 ホタル観賞の夕べ

6/27(土) 13:00～ 矢野湖水公園

## ●駐車場のお知らせ

6/27(土) 一般車駐車場 → ホタル観賞コース

6月 27日 シャトルバス 上毛原駅  
ヤマコ駐車場 夜場 上毛原駅  
19:00～21:45 約15分間で運行します。  
(乗車料) (無料) (乗車料) (無料)

6月27日(土) イベントプログラム

13:00	13:30	14:30	15:30	16:00	16:30	17:30	18:00	19:00	19:30
イベントオープニング	月夜野の夕べ	ホタル観賞の夕べ	月夜野の夕べ	月夜野の夕べ	月夜野の夕べ	月夜野の夕べ	月夜野の夕べ	月夜野の夕べ	月夜野の夕べ

ホタル観賞期間 6月13日～7月12日 20:00～21:00

■お問い合わせ先  
観光課 観光振興グループ ☎(25)5017

## 真田丸プロジェクト事業

### 紙芝居 名胡桃城物語

真田昌幸、「名胡桃」には先祖の墓が

時、閑白太政大臣の秀吉は、「家康め、余計なことを」と思いつつも真田昌幸に使いを出し、「どうだろう？以前もついていた利根沼田と吾妻を北条にくれるなら、私に従うと言っているが、わしも一日も早く平和な国にするため、真田殿がそうしてくれらるなら嬉しいのだが」と言っていました。

ところが、昌幸は即座に返事をだし、「とんでもない。いかに閑白殿の言葉でも、あそこは、私も真田一族の先祖代々の墓所のあるところ。利根沼田吾妻は、私どもの領地として以来10年、大事にしてきた土地ですが、殿下の、日本の平和のためにという言葉もよくわかりますので、沼田は涙をのんでお譲りしても、名胡桃と吾妻の土地はご勘弁願います。」と言葉を尽くして断りました。秀吉が、このうそを見抜いていたかどうかは、今となっては知るよしもありませんが、とにかく秀吉は、このことを小田原の北条に伝えました。

「真田は、沼田は譲っても名胡桃は譲れんと言う。納得してくれるか。」北条もすぐさま返事をしました。「いやです。もとはといえば家康殿が認めてくれたことです。」と。こんなことを二度三度とやりとりしているうちに、さすがの秀吉も、ふざけるなどばかりに「いいかげんにせい。ならば、わしが部下に事情を調べさせて裁定を下す。これには反論を許さぬ。必ず従ってもらう。よろしいな」（つづく）

みなかみ歴史ガイドの会 立岡正信

※この物語は歴史的事実に基づいたフィクションも含まれています。

みなかみ町歴史ガイドの会



へき地診療(ふれあい出張診療)実施予定  
(沼田脳神経外科病院)

地区	診療地・診療時間	6月	7月
水 上	大芦公民館(坂東会館) 9:00~12:30	5日(金)	3日(金)
	北部生活改善センター 9:00~12:30	9日(火) 23日(火)	14日(火) 28日(火)
新 治	赤谷公民館 9:00~12:30	16日(火)	21日(火)
	入須川分館 9:00~12:30	3日(水) 17日(水)	1日(水) 15日(水)
	笠原生活改善センター 9:00~12:30	10日(水) 24日(水)	8日(水) 22日(水)
	東峰分館 9:00~12:30	19日(金)	17日(金)

■問い合わせ先 沼田脳神経外科循環器科病院  
(へき地診療担当) ☎(22)5052

巡回診療車運行予定(国立沼田病院)

地区	診療地	開始時間	6月	7月
月 夜 野	小和知公民館前	16:00	25日(木)	30日(木)
	大峰集荷倉庫前	13:20	16日(火)	21日(火)
水 上	大芦公民館前	13:20	25日(木)	30日(木)
	北部生活改善センター前	14:10		
	原集古館前	14:40		
新 治	粟沢公民館前	15:30	16日(火)	21日(火)
	上羽場分館前	12:30		
	茅原高齢者会館前	14:00		
	笠原生活改善センター前	14:30		
	東峰分館前	15:00		
入須川分館前	15:20			

■問い合わせ先 独立行政法人国立病院機構沼田病院 ☎(23)2181

■問い合わせ先 子育て健康課 健康推進グループ ☎(62)2527  
<http://www.town.minakami.gunma.jp/55sosiki/kosodatekenkou/2015-0323-1646-48.html>



# 健康教室開催のお知らせ

子育て健康課では、いつまでもいきいきと健康で過ごしていただくために健康教室を開催します。皆さん奮って参加してください。

■場所 みなかみ町保健福祉センター ■参加費 無料 ■申込先 子育て健康課健康推進グループ

開催日	時間	教室名	対象者	定員
6月12日(金)	午後1時30分~3時	にこにこヨガ教室	30歳~74歳の人	30
6月30日(火)				
7月10日(金)				
7月21日(火)				

※持ち物……(運動教室) 上履き、バスタオル、飲み物、運動しやすい服装、ヨガマット (お持ちの人)  
 ※申し込みは先着順となりますので奮ってご参加ください。

## ◇健康クーポン券とは?

町が実施する健康教室に1回参加すると1ポイントが贈呈され、年度内に5ポイント貯めた人へ年度末に健康クーポン券が贈呈されます。

この健康クーポン券は、2年間に限り町の健(検)診を受ける際の自己負担額1,000円分が無料になるクーポン券です。

~健康教室に参加して、健康クーポン券で

お得に健(検)診を受けましょう!~



■問い合わせ先 子育て健康課 健康推進グループ ☎(62)2527  
<http://www.town.minakami.gunma.jp/55sosiki/kosodatekenkou/2015-0119-1331-48.html>

## 国民年金からのお知らせ

### 国民年金保険料の追納をお勧めします

国民年金保険料の全額免除や一部免除の承認を受けた期間は、保険料を全額納付したときに比べ、将来受ける年金額が少なくなりま

す。また、若年者納付猶予や学生納付特例の承認を受けたままで追納しなかった場合、その期間については、年金を受けるための資格期間に算入されませんが、老齢基礎年金額には反映されません。そこで、これらの期間は、10年以内であれば、古い期間から順に

納付（追納）が可能です。追納することで将来の年金額を増やすことができます。ただし、承認を受けた期間の翌年度から起算して、3年度目以降に追納する場合は、当時の保険料に経過期間に応じた加算額が上乘せされます。

#### ■問い合わせ先

渋川年金事務所 国民年金課  
☎0279(22)1607  
町民福祉課  
窓口・医療グループ  
☎(25)5010

#### ■期間 6月下旬～7月下旬

#### ■問い合わせ先

関東農政局  
前橋地域センター沼田支所  
☎(23)2044

## お知らせ

### 面積調査を実施します

農林水産省では、耕地面積などを正確に把握するため、面積調査を行っています。これは全ての土地を隙間なく200m×200mの格子状に等分した区域の中から、無作為に抽出した区域（標本）内の耕地を現地で職員等が調査するものです。

■調査内容 耕地（田・畑）や作物の作付け状況を確認します。

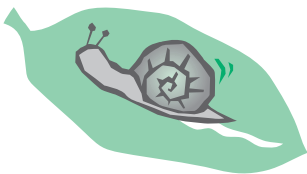

## 心配ごと・法律相談所

心配ごと(民生・人権・行政)相談所

- 月夜野会場 6月16日(火)  
会場：町保健福祉センター2階
- 水上会場 7月21日(火)  
会場：社会福祉協議会水上支所

### 法律相談所

- 新治会場 6月12日(金)  
会場：のぞみ館 相談室
- 月夜野会場 7月10日(金)  
会場：町保健福祉センター2階



相談は予約制で先着順です。  
時間は午後1時30分～4時まで。

■問い合わせ先■  
みなかみ町社会福祉協議会  
☎(62)0081

## 24時間健康テレホンサービス

群馬県保険医協会では、健康テレホンサービスを行っています。  
☎027-234-4970にかけると、約3分の健康講話(テープ音声)が聞けます。

### 6月

- 月曜 歯の生え変わり時期
- 火曜 子供のハミガキを成功させるコツ
- 水曜 入れ歯とインプラント
- 木曜 上手な歯磨き剤の使い方
- 金曜 口臭の予防
- 土日 歯科訪問診療をご存じですか？

### 6月の「直接相談タイム」

- 17日(水) 歯科
- 受付時間帯 午後7時30分～9時まで
- ◎この時間帯に電話すると、直接医師が電話にできます。

## 納税と納期限

### 6月の納税

- 納期限：6月30日(火)
- 町県民税 第1期
- 国民健康保険税 第3期

### 7月の納税

- 納期限：7月31日(金)
- 固定資産税 第2期
- 国民健康保険税 第4期

#### ◎国民年金

5月分の納期限は、**6月30日(火)**です。

#### ◎後期高齢者保険料

第1期の納期限は、**7月31日(金)**です。

#### ◎介護保険料

第2期の納期限は、**6月30日(火)**です。



お支払いは便利な口座振替をご利用ください。

谷川岳ロープウェイ及び  
観光リフトの一時運転休止



谷川岳ロープウェイ株式会社では、例年安全運行のため一時運転を休止し各機械点検及び検査を行っております。本年度も次によりロープウェイ及び観光リフトの運転休止をします。

■一時運転休止期間

6月9日(火)～7月1日(水)

■問い合わせ先

谷川岳ロープウェイ株式会社  
☎(72) 3575

群馬県動物愛護センターが  
7月1日に開設

現在、利根沼田保健福祉事務所で受け付けている犬の捕獲や犬猫の引取・相談業務が7月1日から県動物愛護センターに集約され、本町の担当窓口は動物愛護センター北部出張所になります。

■動物取扱業の登録・特定動物の飼養許可について

○動物愛護センター

☎0270(75) 1718

佐波郡玉村町樋越30517

■犬の捕獲や犬猫の引取・相談について

○動物愛護センター北部出張所(渋川保健福祉事務所内)

☎0279(25) 8852

渋川市金井394

■問い合わせ先(6月末まで)

県庁衛生食品課 衛生係

☎027(226) 2442

JR東日本高崎支社

SLの夜間運行に伴う  
汽笛等にご理解ください

JR東日本高崎支社では、7月3日(金)の夜間に、上越線の高崎駅から水上駅間に快速SL「蛭」を運行します。

夜間時間帯のSL運行のため、汽笛などによりご迷惑をお掛けする場合がございますが、皆様のご理解とご協力をお願いします。

■快速SL「蛭」の夜間運行日

6月18日(木) 試運転日

7月3日(金) 本番運行日

■停車駅と時刻

【下り】

高崎駅(16時33分) ↓ 新前橋駅

(17時10分) ↓ 渋川駅(17時39分)

↓ 沼田駅(18時16分) ↓ 後閑駅(18

時26分) ↓ 水上駅(18時45分)

【上り】  
水上駅(20時55分) ↓ 後閑駅(21時14分) ↓ 沼田駅(21時35分) ↓ 渋川駅(22時13分) ↓ 新前橋駅(22時33分) ↓ 高崎駅(22時45分)

※7月3日(金)の快速SL「蛭」運行に合わせて、後閑駅から月夜野ホテルの里遊歩道(上毛高原駅)への臨時バス(有料)が運行されます。

■問い合わせ先

JR東日本高崎支社

☎027(320) 7111



至仏山登山道の閉鎖解除

尾瀬国立公園内にある至仏山の残雪期の登山道閉鎖が解除されます。

■期日 7月1日(水)

■閉鎖解除区間 山ノ鼻～至仏山頂

～小至仏山～鳩待峠

※山ノ鼻から至仏山頂への通称「東

面登山道」は、植生保護と登山者の安全確保のため、上り専用です。

■問い合わせ先

尾瀬保護財団

☎027(220) 4431

平成27年度動物駆逐用煙火  
(轟音玉)講習会開催日の訂正

広報みなかみ5月号の15ページにおいて、平成27年度動物駆逐用煙火(轟音玉)講習会開催のお知らせをしましたが、水上地区と新治地区を対象とした開催日に誤りがありましたので、訂正しお詫び申し上げます。

■対象地区日程(訂正後)

◎水上地区

日時/6月7日(日)

時間/午前10時30分

場所/水上公民館2階

◎新治地区

日時/6月7日(日)

時間/午後2時

場所/水上公民館2階

※月夜野地区については訂正はありません。

※不明な点は農政課獣害対策センターまでお問い合わせください。

■問い合わせ先

農政課 獣害対策センター

☎(64) 0111

## 募集



### みなかみ町

#### 国際観光事業講演会

- 日時 6月16日(火)午後3時～5時
- 場所 カルチャーセンター
- 定員 300人
- 参加費 無料
- 内容

○第1部 「みなかみ町の台湾への取り組みについて」  
発表 町長 岸 良昌  
観光課 阿部真行

#### ○第2部

「ドン・キホーテ流 観光立国への挑戦」  
(株)ジャパンシンバウンドソリューションズ 代表取締役 中村好明

■問い合わせ先  
観光課 国際観光グループ  
☎(25)5018

### 平成27年度

#### 税務職員採用試験要綱

税務署や国税局では、「税のスペシャリスト」として勤務する税務職員(国家公務員)を募集します。

#### ■受験資格

①平成27年4月1日において高校ま

たは中等教育学校を卒業した日の翌日から換算して3年を経過していない人及び平成28年3月までに高校または中等教育学校卒業見込みの人  
②人事院が前記①に掲げる人に準ずると認める人

■試験の程度 高等学校卒業程度

#### ■申込方法

【原則】インターネット申込み

○次のアドレスへアクセスし説明に従い入力する。  
<http://www.jinji-shiken.go.jp/juken.html>

#### ○受付期間

6月22日(月)午前9時～  
7月1日(水)「受信有効」

【インターネット申込みができない場合】郵送または持参

#### ○提出先

希望する第1次試験地を管轄する人事院各地方事務局

○受付期間 6月22日(月)～24日(水)

「6月24日までの通信日付印有効」

#### ■試験日

○第1次試験日 9月6日(日)

○第2次試験日

10月14日(水)～23日(金)のいずれか第1次試験合格通知書で指定する日時

#### ■合格発表

○第1次試験合格者 10月8日(木)

○最終合格者 11月17日(火)

#### ■問い合わせ先

○インターネット申込み

人事院人材局試験課

☎03(3581)5311

(内線2332)

※午前9時30分～午後5時

※土日祝日等の休日は除く

○右記以外の問い合わせ

関東信越国税局人事第二課試験係

☎048(600)3111

(内線2097)

※午前8時30分～午後5時

※土日祝日等の休日は除く

### 群馬県緑化センター第2回

#### 出張緑化講座受講者募集

群馬県緑化センターでは、皆さんの家庭緑化を推進するため、出張緑化講座を開催します。

■日時 7月23日(木)  
午前10時～正午

■場所 渋川市役所第二庁舎

■テーマ もっと知りたい常緑樹の整枝剪定

■講師 山口俊輔さん  
一級造園技能手

■受講料 無料

■募集人員 先着60人

■募集期間 7月6日(月)～定員

になり次第締め切ります。

■申し込み・問い合わせ先

群馬県緑化センター

☎0276(88)7188

## 相談



### 知的障害者巡回相談

群馬県心身障害者福祉センターでは、18歳以上の人を対象に巡回相談を実施します。

相談はすべて予約制です。

■日時 7月16日(木)午前10時～

■場所 沼田市保健福祉センター

■相談内容 各種相談、判定、健康診査、生活指導等

■申込期限 6月16日(火)

■問い合わせ・申し込み先

町民福祉課 障害・福祉グループ

☎(25)5011

### 群馬県こころの健康センター

#### 遺族相談と遺族交流会

大切な人を自死で亡くしたとき、心や身体、行動にいろいろな変化が起こることがあります。ひとりで悩んでいませんか？

群馬県こころの健康センターでは、心の安らぎを取り戻すためのお手伝いとして遺族相談会や遺族交流会を開催しています。

#### 【遺族相談】

■日時 毎月1回

■費用 無料

■場所 群馬県こころの健康センター

■**申込方法** 電話での事前予約が必要  
要です。

【遺族交流会】

■**対象者** 家族を自死で亡くされた人（親、配偶者、きょうだい、子ども）

■**日時** 毎月1回 ■**費用** 無料

■**場所** 群馬県こころの健康センター

■**申込方法** 遺族相談を受けてください。

■**申し込み・問い合わせ先**

群馬県こころの健康センター

☎027(263)1156

全国一斉「子どもの人権110番」強化週間

法務省及び全国人権擁護委員連合会では、来る6月22日（月）から同月28日（日）までの一週間を「子どもの人権110番強化週間」として、いじめ、体罰、虐待など、子どもの人権に関する相談・悩みごとについての電話相談の取り扱い時間を延長します。

「子どもの人権110番」専用番号

全国共通

0120(007)110

※IP電話からは接続できません。

■受付時間

○月曜日～金曜日

午前8時30分～午後7時

○土曜日・日曜日

午前10時～午後5時

※対応は人権擁護委員と法務局職員

があたり秘密は堅く守ります。

■**問い合わせ先**  
町民福祉課 窓口・医療グループ

☎(25)5010

法務局における登記相談の予約サービスについて

前橋地方法務局では、7月1日（水）から登記申請に関する相談について予約サービスを開始します。不動産登記（相続登記や住宅ローン完済に関する抵当権抹消登記等）の申請手続に関する相談をされるお客様は、事前に電話等により予約していただきますようお願いいたします。

予約いただいたお客様には、お待たせすることなく相談をお受けいただくことができますので、皆様のご協力をお願いします。

■**申し込み・問い合わせ先**

前橋地方法務局 沼田支局

☎(22)2518

『お詫びと訂正』

広報みなかみ5月号（第115号）24ページの「検察審査会とは？」記事について、問い合わせ先を誤って掲載しました。訂正しお詫び申し上げます。

誤 前橋検察審査会事務局

☎027(231)4276

正 前橋検察審査会事務局

☎027(231)4275

図書館

6月の開室日

中央公民館図書館

☎(62)2275

日	月	火	水	木	金	土
31	1	2	3	4	5	6
7	8	9	10	11	12	13
14	15	16	17	18	19	20
21	22	23	24	25	26	27
28	29	30	1	2	3	4

■開室日（●印）  
時間：午前9時～午後5時  
※正午～午後1時の間は休室

○**おすすめの新着図書**  
◎**一般書** 火花  
◎**児童書** ぱつくんぱつくん／長新太

／又吉直樹  
／新太

新治公民館図書館

☎(64)0111

日	月	火	水	木	金	土
31	1	2	3	4	5	6
7	8	9	10	11	12	13
14	15	16	17	18	19	20
21	22	23	24	25	26	27
28	29	30	1	2	3	4

■開室日（●印）  
時間：午前9時～午後5時  
■おはなしの会（●印）  
時間：午後2時～

◎**おすすめの新着図書**  
◎**一般書** フラック オア  
◎**児童書** わたしのかさはそらのいろ／あまきみこ

／浅田次郎  
／ホワイト

水上公民館図書館

☎(72)3707

日	月	火	水	木	金	土
31	1	2	3	4	5	6
7	8	9	10	11	12	13
14	15	16	17	18	19	20
21	22	23	24	25	26	27
28	29	30	1	2	3	4

■開室日（●印）  
時間：午前9時～午後5時  
※正午～午後1時の間は休室

◎**おすすめの新着図書**  
◎**一般書** 誓約  
◎**児童書** だいになおとしもの

／葉丸岳  
／サリナ・ユーン

カルチャーセンター児童図書館

☎(20)4040

日	月	火	水	木	金	土
31	1	2	3	4	5	6
7	8	9	10	11	12	13
14	15	16	17	18	19	20
21	22	23	24	25	26	27
28	29	30	1	2	3	4

■開室日（●印）  
時間：午前9時～午後5時  
■おはなしの会（●印）  
時間：午後3時30分～

◎**おすすめの新着図書**  
◎**一般書** のろのろひつじと  
◎**児童書** せかせかひつじ

／蜂飼耳  
／今江祥智

## 地域包括支援センターだより

### 地域包括 支援センター の仕事①

地域包括支援センターの業務には大きく分けて「総合相談・支援」、「権利擁護」、「包括的・継続的ケアマネジメント」、「介護予防ケアマネジメント」の4つがあります。

今回は「総合相談・支援業務」についてご説明します。

地域包括支援センターは、介護・福祉・保健・医療に関する総合相談の窓口となります。高齢者の皆さんが抱える生活全般の悩みや相談に対して、それぞれの専門職が対応し適切なサービスの紹介や解決のための支援を行います。

たとえばこんなこと……

- 「近所の高齢者の〇〇さんを最近見かけないから心配……」
- 「近所の一人暮らしの〇〇さんが、最近徘徊していて心配……」
- 「今利用している介護サービスに不満があるけど、直措言いづらい」
- 「最近もの忘れがひどくなってきた気がして心配……」

こんな時は一人で悩まず抱え込まず、遠慮なく地域包括支援センターまでご相談ください。

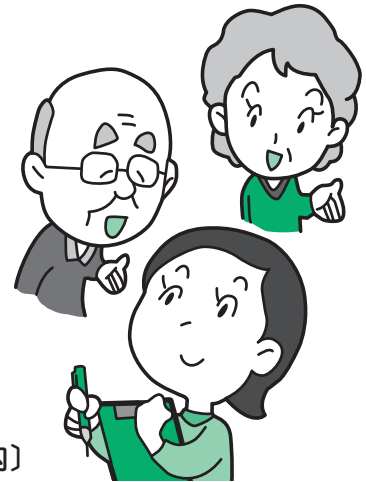

■みなかみ町地域包括支援センター ☎(62)0540〔町民福祉課内〕

## 回覧板「見守り新鮮情報みなかみ」毎月15日発行

※「見守り新鮮情報みなかみ」は町ホームページの町民福祉課ページからご覧いただけます。  
<http://www.town.minakami.gunma.jp/55sosiki/chouminfukusi/2015-0204-1607-48.html>



今月も脳トレ（初級コース）実践の続きです。

季節も良くなり外に出て運動をしてみようという気持ちにさせてくれる季節となりました。少し歩くことにプラスして健脳？も実践してみましょう。

きつい全身運動は前頭葉を活性化させます。大また速歩（約100m/毎分）に「変則歩き」を取り入れて、さらに脳に刺激を与え運動意欲をアップしてみましょう。

### ◎変則大また速歩（へんそくおおまたそくほ）

はじめに、あごを軽く引き、背筋を伸ばして胸を張り、お腹をへこませる。ひじは軽く曲げ、肩をほぐすように前後に大きく振って歩幅を大きくとって歩きましょう。

①1歩目と2歩目の歩幅は大きく（通常の歩幅より20cmくらい大また）、3歩目の歩幅を小さくする変則歩きを繰り返します。つま先をしっかりと上げて、かかとから着地し、つま先で地面を力強く押して蹴り出します。（運動時間約10分）

②慣れてきたら目に付いた草花や昆虫の名前を声に出しながら歩いてみましょう。目安はそれぞれ20種類くらい言えるといいと思います。



■問い合わせ先 地域包括支援センター ☎(62)0540

健康づくりインフォメーション

# みんなの保健

●問い合わせ先 子育て健康課 健康推進グループ ☎62-2527

## 乳幼児健診

～対象者には事前に個別通知します～

### 乳児健診

- 会場 町保健福祉センター
- 対象 4か月児・10か月児
- 期日 6月17日(水)・7月15日(水)
- 受付 4か月児 13時45分～14時15分  
10か月児 12時45分～13時15分

### 幼児健診

- 会場 町保健福祉センター
- 受付 12時45分～13時30分

健診名	6月	7月
1歳6か月児健診 対象 1歳7-8か月児		29(水)
2歳児歯科健診 対象 2歳1-2か月児	2(火) 23(火)	
2歳6か月児歯科健診 対象 2歳7-8か月児	2(火)	
3歳児健診 対象 3歳1-2か月児		2(木)

## 乳児相談・母乳相談

- 会場 町保健福祉センター
- 対象 3か月児・8か月児・12か月児・妊婦及び産婦
- 期日 6月11日(木)・7月9日(木)
- 時間 9時30分～11時30分
- 受付時間および内容
  - \* 3か月児 10:00～10:15 計測・問診・ふれあい遊び
  - \* 8か月児 9:45～10:00 計測・問診・栄養相談
  - \* 12か月児 10:15～10:30 計測・問診・栄養相談
  - \* 妊・産婦 9:30～11:30 母乳相談(予約制)

## ママヨガ教室

- 会場 子育て支援センター(にいほるこども園内2階)
- 対象 妊娠中～産後12か月くらいまでの母親
- 期日 6月22日(月) ※7月は休み
- 時間 10時30分～約1時間  
(受付は10時10分～10時20分まで)
- 持ち物 運動のできる服装・汗ふきタオル1枚

## 母子健康手帳交付

- 会場 子育て健康課 ■対象 全地区
- 6月 1日(月)・8日(月)・15日(月)・22日(月)・29日(月)
- 7月 6日(月)・13日(月)・21日(火)・27日(月)
- 時間 9時～11時30分 13時～16時
- ※交付には30分程度かかりますので、余裕をもってお出かけください。
- ※町では不妊治療費の助成を行っています。詳細は子育て健康課へお問い合わせください。

## 子育て支援センター 汽車ぽっぽ

- 会場 子育て支援センター(にいほるこども園内2階)
  - 対象 就学前の子どもと保護者
  - 日時 月～金曜日 10時～16時
  - 【6月・7月のじゃんぷの日(毎週木曜日) 10時～12時】
  - 期日 ●6月 4日/読み聞かせ  
保健師によるミニ講座  
「骨密度を測ってみよう」(親向け)  
11日/お茶しませんか?  
18日/講話「子育てを楽しむ為に」  
—ほめ方・叱り方—  
県幼児教育センター  
保育アドバイザー 田子文子さん  
25日/大きくなったかな?  
●7月 2日/読み聞かせ  
9日/お茶しませんか?
  - 【特別メニュー】 開催日:6月1日(月)・7月6日(月)  
・リトミック 会場:月夜野わんぱくクラブ  
時間:10時30分～11時30分
- 問い合わせ先 子育て支援センター ☎(64)1848

## 子育てサークル

- 子育て支援ボランティア等による、就学前児童とその保護者を対象とした、親子のふれあいの場です。
- 【キラキラ】■会場 にいほるこども園体育館隣
  - 日時 毎週火・金曜日 10時～14時
  - 【わくわく】■会場 水上公民館2階和室
  - 日時 毎週水曜日 10時～14時
- 問い合わせ先 子育て支援センター ☎(64)1848

## 子育てひろば

～子育て支援ボランティア～  
にこにこくらぶ

- 会場 町保健福祉センター
- 対象 就園前の乳幼児と保護者(全地区)
- 期日 6月12日(金)・19日(金)・26日(金)  
7月10日(金)・17日(金)
- 時間 10時～12時 ■主催 にこにこくらぶ  
～遊びながらお友達と出会う楽しいひろばです～  
6月26日●七夕飾りをつくろう(参加費100円)
- ※麦茶が出るのでコップを持参してください。
- ※詳しいことは下田佳奈子さん(☎62-1103)までお問い合わせください。

### ◇ベビーマッサージ(1歳までの乳児対象)

- 日時 6月12日(金)・7月10日(金) 10:30～11:30
- 持ち物 バスタオル、フェイスタオル、防水シート
- ※費用は無料で、予約もありません。

## 子育てひろば

～子育て支援ボランティア～  
ぽかぽか

- 会場 元JA利根沼田月夜野北事業所
  - 対象 就園前の乳幼児と保護者(全地区)
  - 日時 毎週月・火・水曜日 10時～15時
  - 主催 NPO法人「北風塾」  
6月16日●スクラップブックング  
参加費540円 要予約(限定6人)
- 問い合わせ先 子育て広場「ぽかぽか」 ☎(25)3535

●今月の表紙●

じゃがいも種芋植え体験  
～にいほるこども園～

4月23日、にいほるこども園児57人によるじゃがいも種芋の植え付け体験が行われました。畑の所有者である本多貞良さん（須川）の指導で2種類の種芋を丁寧に植え付け、8月の収穫を楽しみに育てます。



# 歳時記

町の主な  
行事予定

## 6月

- 3(水) ■豊島区交流都市観光PR展(みなかみ町出展) ●豊島区役所
- 7(日) ■みなかみ町テニス大会 ●大中島公園テニスコート 午前9時～
- 第29回ターゲットバードゴルフ大会
- 利根沼田支部消防ポンプ操法競技会 ●沼田公園 午前9時～(予備日14日)
- 9(火)～19(金): 予定 ■6月議会定例会 ●本庁舎議場
- 9(火)～7/1(水) ■谷川岳ロープウェイ定期点検運休
- 13(土)・14(日) ■道の駅交流イベント(みなかみ町出展) ●道の駅八王子滝山
- 14(日) ■一ノ倉沢あるけあるけ大会 ●谷川岳一ノ倉沢周辺
- 16(火) ■国際観光事業講演会 ●カルチャーセンター 午後3時～
- 21(日) ■ミニバレーボール大会 ●月夜野総合体育館
- 22(月) ■みなかみキャンドルナイト夏至in矢瀬親水公園 ●矢瀬親水公園
- 24(水)・25(木) ■みなかみさわやか味覚展 ●ぐんまちゃん家(東京銀座)
- 25(木)・26(金) ■グラウンドゴルフ大会
- 27(土) ■利根商パソコン部と学ぶパソコン教室① ●利根商高 午前9時30分～
- 月夜野ホテル鑑賞の夕べ ●矢瀬親水公園 午後1時～
- 利根川源流賛歌発表会 ●カルチャーセンター 午後1時～
- 28(日) ■ソフトバレーボール大会 ●月夜野総合体育館

## 7月

- 3(金) ■JR快速SL「蛭」夜間運行 ●後閑駅着(18時26分)、水上駅着(18時45分)
- 4(土) ■なかのアンテナストリート(みなかみ町出展) ●東京中野区
- 利根商パソコン部と学ぶパソコン教室② ●利根商高 午前9時30分～
- 5(日) ■谷川岳山開き(毎年7月第1日曜日) ●土合霊園地 午前4時30分～
- 12(日) ■浦和まつり(みなかみ町出展) ●浦和区寿屋駐車場
- 19(日) ■サイクルスポーツセンター「峠アタック」イベント
- 20(祝) ■海の日
- 31(金)～8/9(日) ■谷川温泉マスのつかみ取り ●谷川温泉内 午前10時～正午

みなかみ町に  
**おともだちがふえたよ!**

4月の出生者	男の子	女の子	計
月夜野地区	1人	0人	1人
水上地区	1人	1人	2人
新治地区	1人	0人	1人
計	3人	1人	4人

数字は住民基本台帳(5/15現在)に基づくものです。

みなかみ町の  
**人口と世帯** 5月1日現在

総人口	20,450人 (-46)
男	9,874人 (-19)
女	10,576人 (-27)
世帯数	8,122世帯(+15)

数字は住民基本台帳に基づくもので、国勢調査の数値とは異なります。※( )内は前月比

役場栄養士おすすめ地元食材レシピ  
**「トマトのぬた」**

●作り方●

- ①トマトは湯むきをし、2cm角に切る。オクラは茹でて1cm幅に切る。
- ②わかめは水で戻し、よく水気をきる。
- ③Aを合わせて酢味噌をつくる。
- ④①・②・③を和える。

●ワンポイントアドバイス●  
冷やすとさらに美味しいです。

材料(2人分) 塩分0.9g  
1人分のエネルギー45kcal

トマト	140g
オクラ	2本(20g)
乾燥わかめ	2g
味噌	小さじ2(12g)
みりん	小さじ2(12g)
砂糖	小さじ1/3(1g)
酢	小さじ1/2(2.5g)
練り辛子	適量

**みなかみ町**

友好都市

埼玉県さいたま市	(平成16年12月20日締結)
茨城県取手市	(平成21年8月8日締結)
東京都中野区	(平成24年9月13日締結)
台湾台南市	(平成25年12月13日締結)

宣言

核兵器廃絶平和の町宣言	(平成18年9月6日決議)
みなかみ・水・[環境力]宣言	(平成20年9月19日決議)
スポーツ・健康まちづくり宣言	(平成23年12月7日決議)

**Gallery** 東京藝術大学卒業生修了生寄贈作品

東京藝術大学卒業生・修了生からみなかみ町に寄贈された作品を紹介しています。  
◎平成27年4月末現在 109名から171作品を収蔵  
広報にて紹介した作品数 107/171

『盗頂』 作者/小林あずさ  
規格・素材/W1,120mm×H1,450mm  
パネル、綿布、アクリル絵具、鉛筆

◎みなかみ町芸術のまちづくり実行委員会 <http://tgd-minakami.org/>  
作品の一部を「みなかみコレクション展」として、役場水上支所2階及び商工会水上支所2階に展示中です。  
■開場日 月～金曜日(祝祭日は除く) ■開場時間 午前9時～午後4時30分