

# 広報

# みなかみ

## No.10

2006

8月

●平成18年8月1日発行●発行責任者／みなかみ町長●編集／みなかみ町役場地域振興課  
〒379-1393 群馬県利根郡みなかみ町後閑318番地 ☎0278-62-2111

●みなかみ町ホームページアドレス <http://www.town.minakami.gunma.jp/>



# 地域のなかの学舎まなびやをめざして

中間報告

町内教育施設整備計画 検討はじまる。



新治統合小学校全体配置計画図

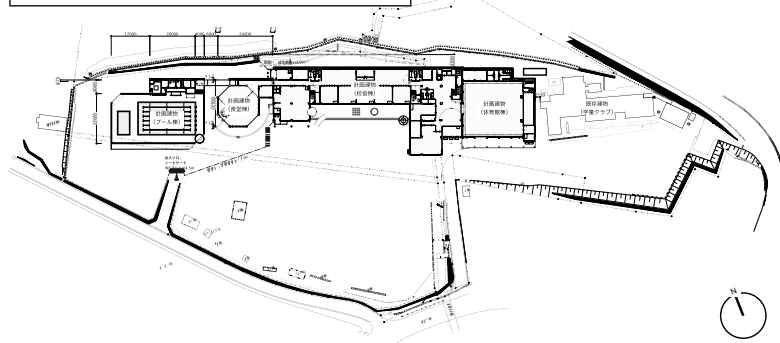

新町みなかみ町は合併を機に、少子化・老朽化・耐震状況・財政面等の課題を踏まえて町内の学校教育施設の現状を精査し、月夜野・水上・新治各地域における均衡のとれた教育施設整備のために、「みなかみ町教育施設整備計画検討委員会」を立ち上げて協議がはじまりました。当委員会は学識経験者や町議会議員代表、各地域の区長代表、

各学校長、PTA会長など44名の委員で構成し、第1回の会議を6月9日に開催いたしました。以後は各地域の検討会議を開催し、その地域の教育施設の整備計画を検討して、次世代を担う子ども達を育成するために教育環境の整備を図ることになりました。

町民のみなさんからも、地域の児童生徒の教育施設整備についてのご意見をいただきたいと思っています。

また新治地域での小学校統合計画の方向が示され、昨年の議会でご承認されました。このことについて「広報みなかみ1月号」でお知らせしましたが、今年8月から小学校統合校舎建築工事がはじまります。統合校舎は新巻小学校の西側校舎を使用しながら、仮設校舎を建てずに約2年間をかけて建設工事が進められる予定になっています。

工事中は児童生徒や保護者の皆様にはご迷惑をおかけすることもあります。ご理解ご協力をお願いいたします。また学校との連携を密にして、授業や行事などには支障の無いように努めていきたいと思っています。工事中での安全対策については万全を期したいので、よろしく願っています。



お別れ会の後、児童と先生全員で記念撮影をしました

## 新巻小学校体育館 児童全員でお別れ会

～思い出いっぱいの体育館、児童からお別れの言葉がありました～



8月から取り壊しの始まる現在の新巻小学校体育館



校庭で行われた記念撮影

### ◆お別れの言葉

児童代表 6年 柳 真倫(布施)

私は、この体育館に6年間お世話になりました。初めにこの体育館を使ったのは、入学式でした。みんながわくわくして、入学したと思います。

それから、朝の朝礼や音楽集会、体育の授業などで使いました。みんなで歌ったり、運動したり、一生懸命頑張りました。そして、七夕集会、クリスマス集会、6年生を送る会も毎年あり、とても楽しい思い出になりました。

私だけでなく、お父さんやお母さん、地域の人たちにもそれぞれ色々な思い出が、この体育館にあるでしょう。そして、新しい体育館になっても沢山の思い出をみんなで作ってください。そして、新しい体育館になっても沢山の思い出をみんなで作ってください。ありがとうございました。

# 地方税制改正に伴う介護保険料激変緩和措置について

平成17年度地方税法改正にともない、税法上の経過措置対象者等に該当する方に対し、保険料の激変緩和措置が行われます。(平成18年度・平成19年度のみ適用)

対象となる条件は、下段枠内をご参照下さい。

なお、5月広報でもお知らせしましたが、平成18年度より保険料段階が5段階から6段階に変更になり、保険料額も旧3か町村の統一保険料が設定されました。

## ※平成18～20年度所得段階別介護保険料額（年額）

単位：円

	平成18年度	平成19年度	平成20年度
第1段階	19,900	19,900	19,900
第2段階	19,900	19,900	19,900
第3段階	29,800	29,800	29,800
第4段階			
♣第1段階から上昇→	26,200	33,000	39,800
♣第2段階から上昇→			
♣第3段階から上昇→	33,000	36,200	
♣(上記以外) →	39,800	39,800	
第5段階			
♣第1段階から上昇→	29,800	39,800	49,700
♣第2段階から上昇→			
♣第3段階から上昇→	36,200	42,900	
♣第4段階から上昇→	42,900	46,100	
♣(上記以外) →	49,700	49,700	
第6段階	59,700	59,700	59,700

### ◇所得段階区分

第1段階…町民税非課税世帯に属する高齢年金福祉年金受給者又は生活保護受給者の場合

第2段階…世帯全員が町民税非課税の方で、本人の課税年金収入額と合計所得金額を合算した金額が80万円以下の場合

第3段階…世帯全員が町民税非課税の方で、第2段階に該当しない場合

第4段階…世帯の誰かに町民税が課税されている方がいるが、本人は町民税非課税の場合

第5段階…本人が町民税課税の場合(前年の合計所得金額が200万円未満)の場合

第6段階…本人が町民税課税の場合(前年の合計所得金額が200万円以上)の場合

※上表♣印が、激変緩和措置の対象となる部分です。

### ◎激変緩和措置対象者

#### ①税制改正により町民税課税者となる者

次の要件を満たすこと。

○地方税法上の個人住民税の均等割額に係る経過措置対象者(以下「税法上の経過措置対象者」という)。

#### ◎税法上の経過措置対象者とは

個人住民税の均等割額において、地方税法等の一部を改正する法律(平成17年法律5号)附則第6条第2項又は第4項の規定が適用される者を指す。

#### ■主な要件

○前年の合計所得金額125万円以下の者  
○平成17年1月1日現在において65歳以上の者  
(昭和15年1月2日以前の出生者)

#### ②税制改正により町民税本人非課税となる者

次のいずれの要件も満たすこと。

○税法上の経過措置対象者と同一の世帯に属する第1号被保険者  
○同一の世帯に税法上の経過措置対象者以外の課税者がいない者  
○平成17年1月1日現在において65歳以上の者  
(昭和15年1月2日以前の出生者)

※税法上の経過措置対象者については、税務課にて把握されます。

# 遺族年金・障害年金からの 介護保険料特別徴収（天引き）について

・・・遺族年金・障害年金を受給されている65歳以上のみなさまへ・・・

○平成18年度の介護保険制度改正により、介護保険料の天引きが可能な年金の種類が増え、従来の国民年金、厚生年金、共済年金等の老齢年金（呼称はそれぞれの年金で異なります）に加え、新たに、遺族年金及び障害年金から天引きすることが可能となりました。

○これまでは遺族年金及び障害年金の受給者の皆様には、個別に市町村の窓口で納付、銀行預金等からの口座振替の手続きを行っていただき、介護保険料を納めていただいております。

○介護保険制度を運営する市町村や普通徴収の方々から、納め忘れや納付者の利便性を図るため、介護保険料を天引きできる年金の種類を増やして欲しいとの要望が寄せられておりました。

○こうした要望を受けて、平成18年10月から、遺族年金及び障害年金についても、介護保険料を天引きする年金とすることになりました。（年額18万円以上受給されている方が対象です。）  
これにより、被保険者の方には、介護保険制度を納める手続きが簡素化されることとなります。

○なお、今までどおり、介護保険料の算定の際に遺族年金及び障害年金の受給額所得に含まれません。

■問い合わせ先  
役場保健福祉課 高齢介護係

TEL (62) 21111 (内422)  
TEL (72) 21111 (内501)  
TEL (64) 0111 (内121)  
水上支所 福祉係  
新治支所 福祉係

## 児童扶養手当・特別児童扶養手当 現況届・ 所得状況届の 提出を！

児童扶養手当・特別児童扶養手当を受給している方は8月に現況届（児童扶養手当）または所得状況届（特別児童扶養手当）を提出し、支給要件の審査を受けることになっていきます。

この届出を出さないと8月以降の手当が受けられなくなりますのでご注意ください。また、手当の支給要件を満たし、受給されていない方は、手続きをしてください。

※手続きの案内を郵送いたしますのでご確認ください。

### ■提出するもの

《児童扶養手当》現況届・住民票・養育費等に関する申告書・証書（緑色）▽提出期間 8月1日（火）～17日（木） 9時から17時まで

《特別児童扶養手当》所得状況届・証書（桃色）▽提出期間 8月11日（金）～29日（火） 9時から17時まで

### ■対象

《児童扶養手当》  
18歳に到達する日以後の最初の3

■問い合わせ先  
役場保健福祉課 福祉係  
TEL (62) 21111 (内424)  
水上支所 福祉係  
TEL (72) 21111 (内503)  
新治支所 福祉係  
TEL (64) 0111 (内122)

月31日までにある児童（障害のある場合は20歳未満の児童）で、次のいずれかの条件にあてはまる者を監護している母子家庭などの母親または母親に代わってその児童を養育している方。

①父母が離婚②父が死亡③父が重度の障害者（国民年金1級程度）④父の生死が不明⑤父から1年以上遺棄⑥父が1年以上拘禁⑦未婚の子

《特別児童扶養手当》精神または身体に障害のある20歳未満の児童を監護する父母または父母に代わって養育している方。

### ■その他

《支給されないことがある場合》①児童福祉施設等に入所しているとき②児童（児童扶養手当は養育者を含む）が公的年金を受けているとき。

※児童扶養手当・特別児童扶養手当は、父母などの所得が一定の額を超えると、手当の支給が停止される場合があります。



▲世話をしたカワニナを児童全員で分けて⑤、みんなで放流⑥、少し寂しかったのかな  
 ▲放流直前、一生懸命世話をした“カワニナ”を見せてくれました

# 子どもたちも協力しています

～ホタルが育つ環境づくり～  
 月夜野地区の3小学校が  
 合同で行ったカワニナの飼育と放流

「今年のホタルは、すこかった!」、そんな声が町のあちこちから聞こえてきます。今年は、近年にない大量のホタルが初夏の夜を彩り、その神秘的な光りを一目見ようと、JR上毛高原駅周辺の「ホタルの里」を訪れた鑑賞者は、6月10日から7月16日までの約1か月間で、延べ1万人を超えました。

「情緒豊かな雰囲気のおかげで、ホタルの乱舞を見たい」、そんな人たちのために、ホタルが育つ環境づくりを地道に行っているのが「月夜野ホタルを守る会(会長/小林一義さん、副会長/下牧)のみなさん」です。

今年、ホタルまつりが中止になり、昨年までまつり実行委員会が行っていた「ホタル鑑賞」をホタルを守る会が主催することになり、鑑賞地の草刈りから危険箇所のロープ張り、鑑賞期間の現地案内など、会員のみなさんがボランティアで行い、来場者が安心して鑑賞できる環境を整えました。

そして、ホタルが育つ環境づくりの手伝いをしてくれたのが、月夜野北小学校4年生、桃野小学校3年生、古馬牧小学校4年生のみなさん。「総合的な学習の時間」を利用し5月からカワニナを飼育してきた児童は、ホタルの生態や月夜野地区のホタルの特性などを学び、合同の鑑賞会も行いました。そして、7月7日には、3小学校の児童や先生など約130人が参加し、ホタルの里、沢入りの水路でカワニナの放流を行いました。

ホタルのエサとなるカワニナの飼育からホタル鑑賞まで、様々な角度からホタルに触れあうことで、ホタルが育つ環境を守るこの大切さを学んだ児童。こうした学習をきっかけに、ホタルやホタルが生育する環境に興味を持ち、近い将来「ホタルの里」のために活躍する人が、必ず現れるでしょう。

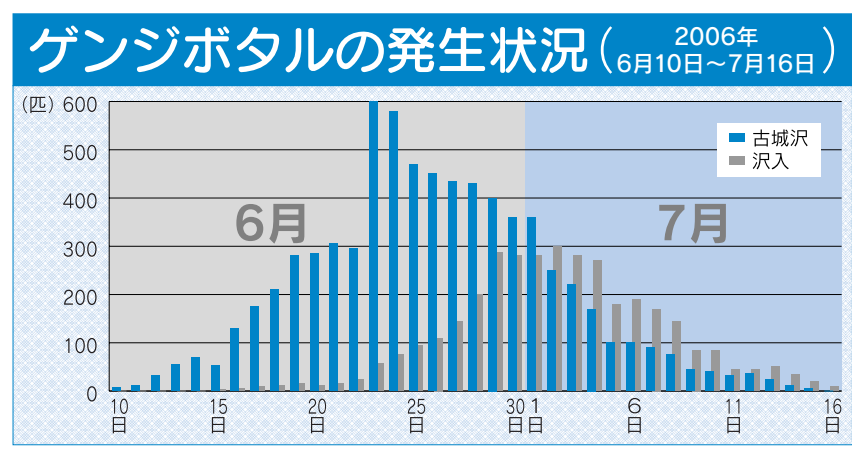

ホタルを守る会主催の「ホタル等水棲生物供養」が6月25日、嶽林寺前の螢月亭で行われました。



写真

- ①竹改戸のカワニナ養殖施設で行われた「ホタル教室」(桃野小学校の教室から)
- ②各小学校に施設が設けられカワニナの飼育が行われています(月夜野北小学校)
- ③ホタルの里で行われた3小学校合同の「夜のホタル教室」(JR上毛高原駅)



## カワニナを飼育し、放流を行った 町内3小学校の児童に感想を聞きました。

### ■カワニナの放流

月夜野北小学校4年 秋山 彩奈さん



いよいよ、カワニナを放流する日が来ました。わたし達は小川に入つて、川の真ん中からカワニナを放流しました。中には、コップからぜんぜんはなれないカワニナもいました「元気でいてね。」とわたしは言って、川から上がりました。

今よりもホタルをいっぱいふやして、ホタルでいっぱい月夜野にしたいです。

### ■カワニナをしくしたよ

桃野小学校3年 大木 優菜さん



私たち桃小3年生は、ホタルがふえてほしいから、カワニナとタニシを一生けんめい育

てました。食べる物をもつてきたり、毎日当番を決めて、水温や気温を計ったり、いろいろ世話をしました。

今日、沢入りため池にとうとうみんなで放流しました。すごくさみしかったです。でもホタルがふえるのはうれしいです。

### ■カワニナを育てたよ

桃野小学校3年 田中 智佳さん



三年生になつてカワニナを育てることになりました。カワニナがたくさ

んエサを食べたり動いたりするところを見ていたら、カワニナのが好きになりました。でも、放流してホタルのよう虫に食べられてしまうと

思うとなんだかかわいそうです。ホタルがたくさんいるのはカワニナのおかげだと私は思います。カワニナやホタルが住めるきれいな小川があつてとてもうれしいです。

この小川をこれからもずっと大切にしていきたいと思っています。

### ■カワニナを育てて

古馬牧小学校4年 阿部 葵さん



7月7日、ついにカワニナの放流の日がきました。ちょっとさびしい気持ちでした。

カワニナを放流する場所に置いてわたしたちは、「かんさつできてよかったなあ。」とつぶやきながら放流しました。「元気にそだつんだよ。」と言ったとき、少しさびしいような感じがしました。

カワニナを育てていて、一番楽しかったのは、日記当番です。当番になった日には、元気なカワニナを見られて楽しかったです。

### ■カワニナとほたる

古馬牧小学校4年 七五三木 莉乃さん



5月12日、約600匹のカワニナがこの学校にやってきました。カワニナは、ホタルのエサになるのです。

そしてわたしたちは当番でカワニナの世話をするにしました。わたしたちが当番のとき、キャベツやレタス、スイカのカワ、メロンのかわなどをたべていました。そして、7月7日たなばたさまの日、放流に行きました。

この勉強のおかげで、カワニナとほたるのことをよく知りました。

## 物語と邦楽の夕べ

たくみの里・泰寧寺



境内に響く琴の音色はとても幻想的で心を癒してくれました

「第17回たくみの里ほたる鑑賞の夕べ」が7月8日、紫陽花の見ごろを迎えた泰寧寺で開催されました。来場したお客さんは約400人で、約7割が東京・埼玉など町外の方でした。午後5時から禅茶会が行われ、特別に作ったとろろ饅頭とおいしい抹茶に会場のみなさんはご満悦でした。午後7時からは、物語と邦楽の夕べが始まり、須藤幸子さんを中心とした箏と尺八の合奏と市川善次郎さんによる「羅生門」の物語朗読が行われ、最後に箏と尺八による「ほたる来い」などの夏のメドレーが演奏され、会場のみなさんも歌を口ずさんでいました。また、企画展では、墨跡と茶道具の展示が行われたほか、イベント終了後には、みなさんでほたるを観賞しました。

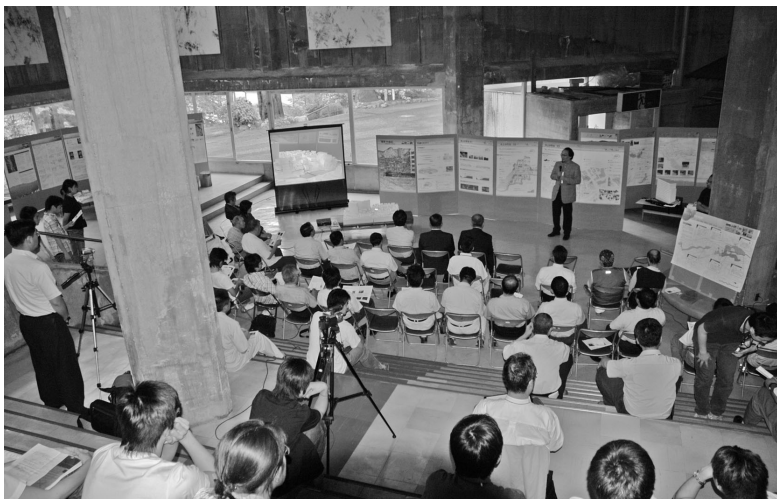

Topics

# トピックス

## 湯原温泉街を活性化 早大生が研究発表

7月7日、湯原温泉街を舞台に、「観光地の活性化」をテーマとした都市計画演習に取り組んでいる早稲田大学理工学部建築学科の4年生20人が、みなかみ町観光会館で研究発表会を開催しました。

450年前に開湯した湯原温泉（水上温泉）は、若山牧水をはじめとする文人墨客に愛され、昭和6年の上越線全線開通以来、多くの観光客が訪れました。

そして、高度経済成長期には大型旅館やホテルが次々と建設され、関東の奥座敷として空前の賑わいをみせていましたが、その後の日本経済の停滞、人口減少や、観光客の志向の変化などの原因により、温泉街を訪れる観光客は減少しつつあり、旅館やホテルの廃業、商店街の空き店舗の増加などが目立つようになっています。

このような状況下、湯原温泉街振興会を中心とする地元住民が町や商工会と連携し、「地元力」で、これからの



模型やパネル展示を使って発表する早稲田大の学生

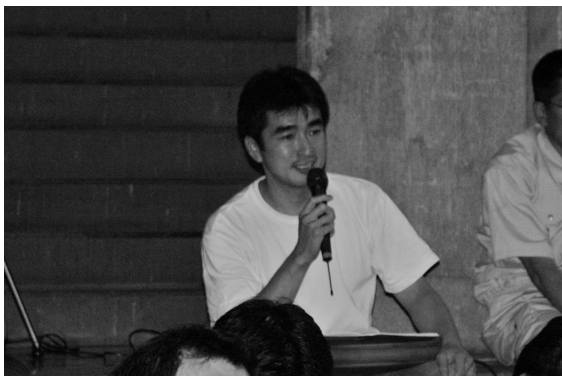

発表内容に質問をする湯原温泉街振興会・山田会長

温泉街の活性化を考えて行くために「みなかみまちなみ・まちづくり研究会」を立ち上げ、現在、検討を行っています。

こうした地元の研究グループ「みなかみまちなみ・まちづくり研究会」の活動をサポートしてくれるのが、早稲田大学理工学部建築学科・後藤春彦研究室のみなさんです。

早稲田大学は、湯原地区に保養施設を有し、古くから水上や奥利根の地域と深く関わっていたことから、湯原温泉街活性化の一助となればと、今年4月から3か月間、商店主などから現状を聴き取る現地調査などを行ってきました。

研究成果の発表会は、20人の学生が6班に分かれ、模型やパネル展示を使って行われ、「温泉街に多目的広場を」、「メイン通りに石段を敷いて歩行者天国に」、「メインとなる通りを直線化し、山の景観を活かした奥行きのある設計をする」、「敷地内にJRの線路が走る旅館に小型の駅を作り、人の流れをスムーズにする」など、ユニークな提案が次々と発表されました。

## 本格的な夏山シーズン到来 谷川岳で山開き

写真／㊦日垣歩美さんのピアノ演奏 ㊧利根川源流賛歌のみなさんによる合唱



谷川岳の山開きと安全祈願祭が7月2日、湯原曾の土合霊園地で行われ、本格的な夏山シーズンが到来しました。

水上山岳会（会長／中島正二さん＝湯原）の主催による式典には、登山客や町、町議会や警察などの関係者約300人が出席し、ザイルやピッケルなど登山用具のおはらいが行われました。神事のあとには、利根川源流賛歌のみなさんによる合唱と町出身のピアニスト、日垣歩美さんの演奏が披露されました。

### ■水上山岳会会員募集

水上山岳会は、現在会員28人。谷川岳登山を中心に活動をしています。今後は、苗場山（8月）、南アルプス（9月）、雨飾山（10月）、瑞牆山（11月）の登山を計画しています。山が好きな仲間を募集していますので、入会を希望される方は、会長・中島TEL（72）2178までご連絡ください。





イワナの放流を行いました



船上からコクチバスの駆除を見学しました



利根漁業協同組合長の話を聞く藤原小学校の児童

この日、勉強会の講師を務めたのは、利根漁業協同組合の吉澤組合長さんで、奥利根湖に繁殖するコクチバスの生息状況や被害状況などの話がありました。その後、参加者は漁業組合が用意したイワナを奥利根湖に放流し、水資源機構の船に乗って、漁業組合の人たちが網を打ち、実際にコクチバスを駆除する様子を見学し、コクチバスによって生態系が壊される危機に直面している奥利根湖を必死に守ろうとする人たちの姿を見ることができました。

## おくとね湖のおさかな勉強会

利根漁業協同組合の協力を得て、独立行政法人水資源機構が主催する「おくとね湖おさかな勉強会」が6月29日、矢木沢ダム管理所と奥利根湖を会場に開催されました。利根川上流に住む魚の種類・保護等について知識を深めることと、奥利根湖におけるコクチバス対策の背景などを学ぶことを目的に行われた教室には、藤原小学校の児童や教員、町職員や水資源機構職員など約40人が参加しました。



## カヌー体験教室で水と親しむ楽しさを

町体育協会新治支部の主催によるカヌー体験教室「カヌーで遊ぼう！inカッパ広場」が7月15日、猿ヶ京の湖中ダム（赤谷湖上流のカッパ広場）で開催されました。

カヌーに乗って水と親しみ、自然とふれあいながら、普段の生活ではなかなか体験できない水面からの景色を楽しんでもうために行われたこの体験教室に、町内に住む親子づれなど約50人が参加し、ライフジャケットの装着方法やパドルの操作方法、バランスよくカヌーに乗る方法や降りる方法、転覆したときに焦らず、カヌーから抜け出す方法など学びました。

ときおり小雨のぱらつくあいにくの天気でしたが、参加者は、インストラクターから学んだ操作方法を試しながら、思い思いのスピードでパドルを漕ぎ、水を切り、なめらかに水面を進むカヌー特有の「水面との一体感」を思う存分楽しみました。

体験教室のあとには、参加者全員でバーベキューを行い、大自然の中、大勢で食べる楽しさも味わいました。

初夏のさわやかなひととき、友達や家族、みんなで楽しい時間を過ごすことができました。



## 月夜野地区の学校給食に 地元産のサクランボが並びました

「今年はサクランボの値段が高く、学校給食でみんなに提供できなくて残念。」なんてガツカリしていたところ、小川島地区でサクランボ園を営む原澤嘉一さんから「月夜野地区の子どもたちにおいしいサクランボを食わせてあげたい。」との申し出がありました。

町はこのご厚意に甘え、学校給食に原澤さんが栽培したサクランボを提供させていただくことになりました。

サクランボは、栽培にとっても手間がかかるのだそうです。雨に弱いため、大きな木にビニールの覆いをかけたり、防虫ネットをするなどして、もぎ取りも一つ一ついいねに扱わ

なければならず、出荷のための箱詰め作業も大きさをそろえるなど、とても神経を使います。

また、良い実をたくさん実らせるために、花粉を運ぶミツバチを放す時期や、肥料の時期など一年中気の抜けない作業が続きます。

収穫後は保存がきかないため、収穫期になると出荷作業に追われる忙しい日々が続きます。

まもなくサクランボ園では、来年に備えた「木作り」が始まります。

「みなさんによるこんで食べてもらえればうれしいですよ。」という原澤さんの言葉をかみしめて、みなさんでおいしくサクランボをいただきました。



月夜野幼稚園①と桃野小学校②の給食にお邪魔しました

## 園児がマスのつかみどり



マスのつかみどりが7月13日、水上第1保育園で行われました。園児たちにとっては、初夏の一大イベント。プールに放されたマス約100匹を追い回し、なかなかつかめず大騒ぎ、とても楽しそうでした。その後、マスを塩焼きにしてみんなでおおいいただきました。



## 3大会連続県舞台へ 粘り強いチーム、月夜野イーグルス



4月、2大会連続で県へ進出した町内の軟式少年野球チーム月夜野イーグルスが、今シーズン3度目となる県大会への出場権を獲得しました。6月18日から7月9日までの日程で行われた今回の大会

は、群馬県野球連盟と上毛新聞社が主催する「JAGグループ群馬杯兼第37回群馬県少年学童軟式野球大会・第30回群馬県小学校総合体育大会」の利根沼田地区予選に総勢25チームが出場しました。

接戦を制し、見事、利根沼田の頂点に立った月夜野イーグルス。県営敷島球場を舞台に8月5日から10日までの日程で行われる県大会に出場します。頑張ってください。

月夜野イーグルスから今回の大会で優秀だった5人が表彰されたので紹介します。



最優秀選手賞  
森山 甚さん



優秀選手賞  
阿部 将大さん



優秀選手賞  
小野 慶太さん



ファイト賞  
荒井 琢未さん



打撃賞  
鈴木 貴大さん

# 頑張れ!! 中学生アスリート

郡の中体連で優秀な成績をおさめ  
県大会に出場する中学生のみなさん(敬称略)

※7/21までの大会結果を掲載しています。

## 団体の部 ※学校名の後の丸数字は郡大会の成績

- 野球 月夜野中学校① 新治中学校②
- テニス 月夜野中学校(男子)①
- バスケットボール 新治中学校(男子)①、(女子)①
- バレーボール 月夜野中学校①
- 剣道 月夜野中学校(女子)①
- 柔道 新治中学校(男子)②、水上中学校(女子)①
- 卓球 月夜野中学校(男子)①、(女子)①  
新治中学校(男子)②

## 個人の部 ※氏名の後の丸数字は郡大会の成績

- テニス ○男子個人W○杉木和正・山田和明(月夜野)①、松本凌・尾形峻(水上)②、太木翔太・久保文弥(月夜野)③、西脇大貴・山下健二(水上)③ ○女子個人W○後藤真央・眞庭悠未(水上)②
- 剣道 ○男子○吉原宏貴(月夜野)③、庄司賢人(月夜野)⑤ ○女子○木村穂乃香(月夜野)①、杉木早織(月夜野)②、竹内英里子(月夜野)③、阿部靖子(月夜野)⑦、佐藤千華(月夜野)⑧
- 柔道 ○男子○50kg=石川航(水上)①、55kg=小川拓哉(水上)①、73kg=原澤亮平(新治)② ○女子○44kg=渡辺佑李(水上)①、48kg=木村和子(水上)①、57kg=富士金都(月夜野)①、63kg=石川結花(水上)①、鈴木利枝子(水上)②
- 卓球 ○男子個人S○中村史弥(新治)①、佐藤諒(月夜野)②、林大樹(新治)③、倉澤完一(月夜野)③、佐藤謙吾(月夜野)③、高橋優(月夜野)③ ○男子個人W○倉澤完一・高橋優(月夜野)①、佐藤謙吾・羽鳥寛史② ○女子個人S○滝澤玲子(月夜野)②、桑原美咲(月夜野)③、高橋菜(月夜野)③、高柳春香(月夜野)③、千明礼奈(月夜野)③、阿部友美(新治)③ ○女子個人W○桑原美咲・野口奈枝(月夜野)①、高柳春香・滝澤玲子(月夜野)②
- 陸上 ○男子○2年100m=木村史典(月夜野)④、山田章博(月夜野)⑤ 共通200m=鈴木矩征(月夜野)②、共通400m=鈴木矩征(月夜野)①、共通110mH=関章貴(月夜野)②、1年1500m=林一平(新治)②、2・3年1500m=阿部隼(水上)②、共通走り高跳び=濱名陸(水上)① ○女子○1年100m=原茉莉奈(月夜野)②、2年100m=内田里愛(月夜野)①、眞庭菜央(水上)②、共通100H=田村育巳(新治)②、共通200m=内田里愛(月夜野)①、高橋香菜(月夜野)②、共通800m=高橋香菜(月夜野)③、共通1500m=阿部明日香(月夜野)①、秋永春美(月夜野)②、共通4×100mR=内田・高橋・原・七五三木(月夜野)①、共通走り幅跳び=原茉莉奈(月夜野)①

春の県大会でベスト8という素晴らしい成績をおさめた月夜野中学校野球部。この成績で、郡からの夏の県大会出場枠を2つに増やしました。夏の郡中体連も制し、準優勝の新治中とともに県大会へ出場します。

写真/㊤月夜野中学校 ㊦新治中学校

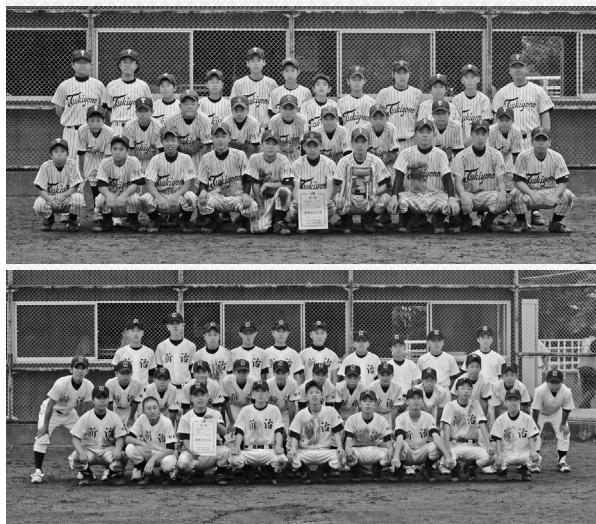

## 『社会を明るくする運動』強化月間に 非行防止を呼びかけました

月夜野中学校で行われた活動



またこの日、青少年の非行防止について、住民みなさんの理解と協力を得るため、町長と各中学校を訪問し非行防止に関するメッセージを伝えました。

みなかみ町更生保護女性会(会長/田中みつ子さん政所)とみなかみ町民生委員会(会長/眞庭義夫さん栗沢)は7月4日、午前7時から町内4カ所(後閑駅・上牧駅・利根商付近・月夜野中学校正門前)で、青少年によるシンナーや覚せい剤等の薬物乱用防止を目的に、手作りの「ダメ・ゼッタイ!!シンナー・覚せい剤」と台紙に書かれた和紙人形と啓発用のポケットティッシュ等を通して途中の中・高生に手渡しました。

## きれいになったカーブミラー、350基



みなかみ町月夜野勤労者協議会(会長/千明正一さん名胡桃、会員96人)は7月9日、小雨の降るなか28人の会員が参加し、カーブミラー清掃を実施しました。当日は、12台の軽トラックに分乗し、月夜野地区のカーブミラー350基の汚れをていねいにふき取りました。今年で11年目を迎えるカーブミラー清掃は、交通事故防止に大変役立っています。

## 木造ベンチ2脚を 寄贈いただきました

7月5日、(財)沼田法人会月夜野支部(会長/青木宗作さん)のみなさんからターゲットバードゴルフ場で使用するための木製ベンチ(長さ4メートル)2脚を寄贈いただきました。会場を訪れる人たちがいつでも気持ち良く使えるようにきちんと管理し、大切に使用させていただきます。ありがとうございます。



## 寄附をいただきました

7月8日、千葉市花見川区にお住まいだった(故)米村哲さんのご遺族、米村美栄子さんから、故人の遺言として、図書を購入する費用、5万円の寄附をいただきました。米村さんのご意向にそつため、教育委員会では、今年度の新刊購入費として有効に活用させていただきます。ありがとうございます。

### お知らせ

#### 家屋を新築・増築

滅失したときはご連絡を

■問い合わせ先

役場税務課 資産税係  
TEL (62) 2111 (内475)

家屋を新築・増築されますと町税務課資産税係家屋担当による訪問調査をさせていただきます。  
この調査は固定資産税評価額を算出するための重要な調査となりますのでご協力をお願いいたします。  
また、家屋の取り壊しや、用途の変更などをされた場合も、同様に現地確認調査を実施しています。

資産税係では、現地調査等で該当家屋の把握に努めています。場所によっては確認できない場合があります。家屋の大小に係わらず、新築・増築・滅失などをされた場合は、必ず町税務課資産税係までご連絡ください。みなさんのご協力をお願いいたします。

#### 地域生活支援

ネットワーク会議開催

■問い合わせ先

県立榛名養護学校沼田分校  
TEL 0278(30)3030

群馬県特殊教育諸学校進路支援推進連絡協議会では、県内15か所で「地域生活支援ネットワーク会議」を開催しています。

この会議は、障害者ご本人、保護者の方々、支援者や行政担当者、特殊学校職員の方々などが一同に会しお互いに情報を交換したり、共有することで生活支援や就労支援を円滑に行うことを目的にしています。

■日時 8月22日(火)13時～16時30分

■場所 利根沼田県民局

■対象 ①養護学校在学生や卒業生の方及び保護者の方②障害者の方及び保護者の方③福祉施設や作業所の利用について興味のある方④自立支援法施行後の福祉サービスについて

#### ■ 納税と納期 ■

##### ■ 8月の納税

■納期：8月31日(木)  
町県民税 第2期  
国民健康保険税 第5期

##### ■ 9月の納税

■納期：10月2日(月)  
固定資産税 第3期  
国民健康保険税 第6期

国民年金8月分の納期は、  
8月31日(木)です。

 お支払いは便利な口座振替をご利用ください。

興味のある方

■主催 群馬県特殊学校長会

■共催 群馬県教育委員会・群馬県障害政策課

■後援 沼田市教育委員会・利根郡町村教育委員会連絡協議会

障害者自立支援法の本格施行により障害者を取り巻く制度が大きく変わつてきています。障害者ご本人や保護者の方が新制度への理解を深めるうえで、とても有意義な会議です。

#### 農薬の飛散に注意しましょう

■問い合わせ先

県生産環境室  
TEL 027(226)3136  
県普及指導室  
TEL 027(226)3028

□食品衛生法の改正と農薬の飛散(ドリフト)

食品衛生法の改正により、5月29日から原則として、全ての農薬に残

留農薬基準値が設定され、この基準値を超えて農薬が残留する農作物などは流通が禁止されます。

今回定められた基準値の中にはO.P.P.mという非常に厳しいものもあり、近隣の畑から飛散したわずかな農薬でも問題となる恐れがあります。そのため、より一層農薬のドリフト防止対策を徹底する必要があります。なお、家庭菜園や市民農園などで農薬を使用する場合も同様です。

□こんな時は注意が必要

①収穫間近の農作物が周辺にあるとき

②周辺のは場との距離が近いとき

③周辺の農作物に使用が認められていない農薬を使用するとき

□主な飛散(ドリフト)防止対策

①農薬を散布することを周辺の栽培者にも伝え、お互いに注意する

②周辺の農作物にも使用できる農薬を使用する

③飛散(ドリフト)しにくい剤型(粒剤など)の農薬を使用する

④飛散(ドリフト)が少ないノズルに付け替える

⑤農作物の作付け(混植、混作)の見直しをする

⑥風の弱いときに風向きに注意して散布する

⑦散布の方向や位置に注意する

⑧ほ場などの境界に遮へいシートを設置したり、ソルゴーなどの緑肥作物を作付ける。

## 第1回みなかみ町民体育祭の開催について

■問い合わせ先

教育委員会事務局 生涯学習課  
社会体育係  
TEL (62) 2461

町では、町民みなさんの体力の向上と健康の増進並びに町民相互の親睦と融和を深めることを目的として、第1回みなかみ町民体育祭を開催します。合併して初めてとなる町民体育祭に、たくさんの方々に参加していただ

だいて日頃の運動不足を解消していただき、また町民みなさんの交流を深めていただければと思います。

■日時 9月3日(日)

8時30分 集合

8時45分 入場行進開始

■場所 月夜野中学校校庭

競技種目と簡単なルールは左表のとおりです。

※月夜野中学校周辺は駐車場に限りがあります。会場にお越しの際は、できる限り乗り合わせて来ていただくようご協力をお願いいたします。

競技種目	簡単なルール
1 合同体操	競技開始前に参加者全員で体操を行います。
2 うなぎつかみ競争	10m前方の桶でうなぎをつかみ、30m先の桶に入れ次の走者と交代します
3 たがまわしリレー	棒を使って自転車のタガを転がします。
4 大玉転がし	第1走者男40才以上・第2走者女30才以上・第3走者男40才以上の順番で走り、最終走者は女55才以上になります。
6 ボール運びリレー	子どもと保護者が交互に並び、子どもは頭の上から保護者は足の間から手渡しでボールを運びます。渡し終えたら列の前に行きそれを繰り返しながら約60m先のコーンを折り返します。
7 一般玉入れ	4チームに分かれ、1回30秒で2回、合計個数で競います。同数の場合は得点を分けず。
8 還暦玉入れ	4チームに分かれ、1回30秒で2回、合計個数で競います。同数の場合は得点を分けず。かごの高さは一般より若干低めです。
9 パン食い競争	当日場内放送で、参加を呼びかけ、先着200名以内で行います。
10 町民民謡踊り	婦人会のみなさんによる民謡踊りです
11 スポーツ少年団競技	(検討中)
12 団体職場リレー	町内事業所及び各種団体によるホッケードリブルリレーです。
13 親子三代リレー	スプーン運びリレーです。孫はボールのみ持って走り、親・子はスプーンにボールを乗せて走る。孫(50m)→親(50m)→子(100m)の順。
14 障害物リレー	障害物は、ハードル・あみ・スポンジマット2段・麻袋跳びです。
15 なわとび	10mの縄を全員で跳び、スタートして3分以内なら何回やり直してもよく、その中で1番跳んだ回数で勝敗を決める。
16 綱引き	8地区によるトーナメント戦により順位を決定します。1回戦で負けたチームは、5位6位決定戦を行います。
17 役員リレー	テニスラケットでミニバレーボールを落とさないように運びます。消防団代表・体育委員代表は、100m。その他は50m。
18 地区対抗リレー	男女別で実施します。
19 ウルトラじゃんけん	じゃんけんの勝ち抜きです。上位20人に賞。1番勝ちには特別賞。

## 8月20(日)・21(月) 於:月夜野ホッケー場

20日(日)			21日(月)		
時刻	ステージ	広場	時刻	ステージ	広場
12:00	開 場		12:00	開 場	
13:00	オープニングセレモニー・分湯式		13:00	民謡・舞踊 (正竜会・正峰会・直美会)	町内商店・フリーマーケット・体験デパート
14:00	舞踊・踊り・詩舞 (ことぶき会・湯の華会・笑福会・猿ヶ京吟詠会)		14:00	TVキャラクターショー 「仮面ライダーカブト」	
15:00	TVキャラクターショー 「轟轟戦隊ボウケンジャー」		14:30	舞踊・民謡・洋舞 (三千代会・すみれ会・谷間のゆりフラダンスクラブ・富美智会・富喜久会・富庸会)	
15:30	和太鼓演奏 (上州月夜野矢瀬太鼓・大利根源流太鼓・でんでこ座三国太鼓)		15:30	カラオケのど自慢	
16:30	洋舞・舞踊・詩吟 (水上フオークダンス愛好会・奥利根吟詠会・月夜野子供会・ちゃこ日本舞踊会)		17:00	オカリナ演奏・八木節 (オカリナを吹く仲間たち・月夜野八木節会)	
17:00	水上ソーラン節他(水上ママーズ) 空手演舞(松島道場月夜野支部)		18:00	假屋崎省吾 サイン会とトークショー	
18:30	TVキャラクターショー 「轟轟戦隊ボウケンジャー」		19:00	TVキャラクターショー 「仮面ライダーカブト」	
19:00 ~ 21:30	祭ばやし 野外ライブ (FBI・Nemunemu) 神輿渡御 (上州水上粋楽連・女みこし『月姫』・大鳥天狗神輿)		19:30 ~ 21:30	ジャズ演奏 (SWING RIVER) 大花火大会	

## 祝みなかみ祭り

「森と水」和はぐくむ夏まつり

新生みなかみ町 町民総参加!!

「森と水(なごみ)はぐくむ夏まつり」をテーマとして、来たる8月20日(日)・21日(月)、月夜野ホッケー場をメイン会場に「みなかみ祭り」を開催いたします。合併後初めての祭りであり、新生みなかみ町をつくり上げていくために、町民が楽しみ、交流を深める場として実施します。

体験コーナーや地域の芸能、キャラクターショーなど盛りだくさんのイベントや、フィナーレは花火大会を計画していますので、町民皆様の総参加をお待ちしています。

主催/みなかみ祭り実行委員会 後援/みなかみ町

問い合わせ先/みなかみ町商工会(事務局) みなかみ町月夜野938-1 ☎ 62-1155 FAX 62-6264

### お知らせ

### 募集

期間	9月4日(月)～8日(金)
時間	一般開放 10時～14時 施設見学 10時の1回 ※施設案内1時間程度
場所	奥利根水質浄化センター 沼田市下川田町1303

### 奥利根水質浄化センターを開放

■問い合わせ先

奥利根水質浄化センター  
TEL 0278(24)5261

下水処理場では、生活排水や産業排水などの汚れた水をきれいにし、川にもどす処理を行っています。

9月10日は「下水道の日」、関連行事として奥利根水質浄化センターを開放しますので、是非この機会に施設見学をしてみませんか？

### 町営住宅入居者募集

■応募・問い合わせ先

役場建設課 管理係  
TEL (62) 2111 (内317)  
役場水上支所 建設係  
TEL (72) 2111  
役場新治支所 建設係  
TEL (64) 0111 (内142)

町では、次のとおり町営住宅の入居者を募集しますので、入居を希望される方はお問い合わせください。

■受付期間 8月1日(火)～15日(火)

### 8月は経済産業省主唱の 電気使用安全月間です

#### ～電気使用安全と 省エネルギー対策～

##### ●電気使用安全関係

- ①アース線はしっかり取り付けましょう
- ②使い終わった電気製品のプラグはすぐ抜きましょう
- ③ELB(漏電遮断機)を取り付けて事故を防ぎましょう
- ④マニュアル(取扱説明書)は必ず読みましょう
- ⑤4年に1回電気的安全調査を受けましょう

##### ●省エネルギー関係

- ①室内の冷房設定温度は控えめにしましょう
- ②窓側や昼休みの消灯を心がけましょう
- ③見ていないテレビは主電源で消しましょう

暑い夏、電気事故の多発する時期です。電気設備の安全確保、電気の正しい使い方についてのご相談や問い合わせは下記へご連絡ください。

- ◆東京電力㈱ 群馬カスタマーセンター  
TEL: 0120-99-5222
- ◆(財)関東電気保安協会  
TEL: 0279-23-6318

■入居日 9月中旬予定  
■募集戸数 8戸

- 上牧団地(3DK) / ▽21号棟203号室
- 鹿野沢住宅(3DK) / ▽L棟303号室
- 大穴住宅(3K) / ▽J棟302号室
- 藤原住宅コスモス棟(3DK) / ▽103号室・104号室・201号室・402号室・403号室

### 『地域人としての生き方を探る ～ともに学ぶ・育むキャリア アップ講座～』参加者募集

■申し込み・問い合わせ先

利根教育事務所  
TEL 0278(23)0165

退職サラリーマンの増加、人口減少、余暇時間の増大など、これからの時代には自分なりの生き方を描き、実践する力が求められています。

自らのこれまでの生き方を振り返り、地域づくりを担う地域人としての生き方を探ってみませんか。

■講師 高崎経済大学地域政策学部地域づくり学科 助教授櫻井常矢先生

■日時 9月21日(木)・28日(木)・10月5日(木)・12日(木)・26日(木)・11月2日(木)の計6回 19時から21時まで

### 贈ってよろこばれもらって嬉しい！ みなかみ町共通商品券



みなかみ町商工会では、4月1日から町内136店舗の加盟店で利用できる「みなかみ町共通商品券」(額面500円・有効期限6ヶ月)を発行しています。

お祝いのギフト、季節のごあいさつ、イベントの賞品など様々な場面で、個人のお客様にも、各種団体の行事にもご愛用いただける商品券です。どなたでもご購入することができますのでご利用下さい。

■販売・問い合わせ先

平日/みなかみ町商工会  
○月夜野支所 ☎62-2623 ○水上支所 ☎72-5511 ○新治支所 ☎64-1515  
土日・祝祭日/新治観光協会事務局 ☎64-0081

■場所 利根沼田県民局

■内容 自らの生き方を振り返り、これからの自分を描くワークショップや地域人としての生き方に関する講義

■受講資格 利根郡・沼田市に在住または在勤の方

■受講料 無料 ■定員 30人  
■申込締め切り 9月12日(火)

# 憩えるみなかみ

●町内の施設を紹介します●

**ふれあい交流館** 温泉入浴・足湯ができる  
湯の街お散歩休憩所

みなかみ町湯原801 ☎0278 (72) 8885

谷川岳を望みながら ゆったりと  
散歩ついでに お立ち寄りください

入口わきの足湯は無料、足元からほっとリラックスいただけます。  
多目的スペースでゆっくりとご休憩いただけます。



## ◆施設データ

- 営業時間 10:00～21:00
- 休日 毎月第3火曜日  
※火曜日が祝・祭日の場合は翌日
- 施設 浴室・足湯・多目的スペース1・2階  
インフォメーションセンター
- 泉質 カルシウム・ナトリウム硫酸塩・塩化物温泉  
(弱アルカリ性低張性高温泉)
- 温度 49.4℃
- 駐車場 15台 無料
- アクセス JR上毛高原駅からお車で20分  
JR水上駅からお車で5分  
関越自動車道水上ICからお車で10分

## ■浴室



## ■入浴料金

	大人	小・中学生	身障者	小学生未満
一般	500円	250円	150円	無料
町民	300円	150円	100円	無料

※中学生以上の方につきましては、上記料金のほかに別途入湯税50円をお支払いいただきます。また、優待券・割引券でご入浴される方も別途入湯税50円をお支払いいただきます。

○バスタオルの貸し出し/200円 ○タオル販売/200円

○町民の方に、10回2,000円回数券も販売しています。(入湯税別)

## 再就職をきめ細やかにサポート 中高年就職支援参加者募集

■申し込み・問い合わせ先  
県労働政策課  
TEL 027(226)3406

「何度採用面接に行っても断られてしまう」「二人での就職活動に限界を感じる。」など、就職についてお

■申し込み方法 電話・FAX・メールのいずれかでお申し込みください。  
○FAX (226) 0180  
○メール tonekyou@pref.gunma.jp  
※FAX・メールの場合は、講座名・住所・氏名・年齢・性別・職業・電話番号を記入し、申し込んでください。

悩みの中高年の方の就職活動を支援します。

■日程 10月から来年1月まで 最長4か月間(出席いただくのは15日間程度です)※詳しくは、お問い合わせください。

■会場 ▽中部・吾妻・利根沼田地域Ⅱ県渋川合同庁舎(渋川市金井)  
▽西部地域Ⅱ県立高崎産業技術専門学校(高崎市山名町) ▽東部地域Ⅱ県立太田産業技術専門学校(太田市新野町)

■内容 生活設計・自己分析・履歴書の書き方・面接の受け方など就職活動に役立つ講習会、参加者同士のグループミーティング、個々の参加者の事情に応じたキャリアカウンセリングと仕事探し(求人開拓と就職

あつせん)などを行うことにより、最長4か月間、集中的に就職活動を支援します。

■対象 おおむね35歳以上の求職者  
■定員 各会場とも12人(応募者多数の場合は、書類・面接選考により参加者を決定)※長期求職中の方や扶養家族のある方など支援の必要性が高い方を優先します。

■費用 無料  
■申込期間 8月7日(月)～9月6日(水)

■申込方法 所定の申込用紙  
■申込用紙配布場所 役場観光工商課、町各支所観光係、沼田行政事務所、県庁労働政策課、ハローワーク等

## 下水道排水設備工事 責任技術者試験

■受付・問い合わせ先  
役場上下水道課 下水道係  
TEL (62) 2111(内221)

■日時 10月29日(日) 11時～16時  
■会場 高崎経済大学(高崎市上並榎町1300)

■受験料 16,000円(同日の受験講習料含む)

■受験申込書配布期間 8月1日(火)～31日(木)

■受験申込期間 8月1日(火)～9月7日(木)

※申込書は、役場上下水道課下水道係で配布しています。

### 募集

#### とねぬまた加工食品フェア 加工食品コンクール出品募集

■申し込み・問い合わせ先

利根農業事務所 農業振興課  
担い手育成グループ

TEL 0278(23)0338

利根沼田県民局では、利根沼田地域で生産された農産物を活用した優れた特産品（加工食品）の創出とPRを目的として「利根沼田加工食品フェア」を開催します。

■期日 9月12日（火） 10時～15時30分

■場所 利根沼田県民局庁舎

■主催 利根沼田県民局（地域活性化総合プロジェクト・利根農業事務所）・新アグリピアとねの創造実行委員会

「利根沼田『発見!』おいしい加工食品コンクール」出品募集

□応募要件（全て満たす商品）

①利根沼田地域に事業所を有する企業・組合・各種団体・個人

②販売を目的として近年開発された商品（開発中のもの含む）

③利根沼田地域で生産された農産物を主な原料に使用している

④利根沼田地域内で製造・加工され、同一物品が再生産・販売可能なもの。

□応募部門 ①菓子の部②漬物・総菜の部③ご飯・パン・麺類の部④調味料の部⑤飲料の部⑥その他の部

□審査・人気投票 ①観光関係者、消費者、製造・流通の専門家等による審査②一般公開において各種人気投票を実施（女性消費者人気ナンバーワン賞、キラキラ☆シルバー賞、おみやげにいいで賞等を予定）

□応募締切 8月25日（金）

※詳細は利根農業事務所のホームページをご覧ください。

URL <http://www.pref.gunma.jp/e/01/index.htm>

商品開発・マーケティング研修会（講演会）参加者募集

□演題 「みんなが選ぶいいものとは？欲しい理由、いらない理由」

□講師 白田 典子さん（有限会社良品工房代表）

□参加料 無料

□参加申込締切 8月31日（木）

#### 構造改革特区

### どぶろく 特区認定 ～みなかみ町内全域～

■適用される規制の特例措置  
特定農業者による濁酒の製造事業

■規制緩和の具体的内容は…  
酒類製造免許を取得する際、現在、年間最低6キロリットル以上の仕込量が必要です。しかし、今回の特区認定で、年間の仕込み数量6キロリットル以上の規制が緩和されました。

■規制緩和後、どぶろくを造るための条件は…（特定農業者）  
①自家米を使用して仕込まなくてはならない。（農家であること。）  
②旅館業ないし飲食業を営んでいなければならない。

これらの条件をクリアしたうえで、酒類製造免許を取得（前橋税務署）し、どぶろくを直接提供することができます。

#### 夏休み子どもマス釣り講座 参加者募集

■問い合わせ先

月夜野観光協会（観光商工課内）  
TEL (62) 2111（内432）

利根沼田漁業協同組合月夜野支部では、釣りをする機会が少なくなってきた子どもたちに、川と親しみ、釣りの楽しさを知ってもらうことを目的に「夏休み子どもマス釣り講座」を開催します。みなさんの参加をお待ちしています。

■日時 8月6日（日） 9時～14時

■会場 道の駅矢瀬親水公園内・つり橋下水路

■対象 町内外の小・中学生

■募集人数 先着50人

■参加料 無料

■後援 月夜野観光協会

※釣り道具は、主催者が準備しますので、お気軽にお出かけください。

#### 平成18年度自衛官採用試験のお知らせ

募集種目	区分	受験資格	受付期間	一次試験日
2等陸・海・空士	男子	18歳以上27歳未満	年間を通して	受付時にお知らせ
	女子			9/25(月)
曹候補士	男女	18歳以上24歳未満	8/1～9/8	9/16(土)
一般曹候補学生		18歳以上24歳未満		9/23(土)
航空学生		高卒（見込み含む） 21歳未満	9/8～29	10/15(日)
看護学生				11/11(土)・12(日)
防衛大学校学生				11/4(土)・5(日)
防衛医科大学校学生				

8月23日(水)13時から16時まで、自衛官募集説明会を役場4階ロビーで行います。  
詳しいことは、自衛隊沼田募集事務所 ☎0278(23)4111まで

## 今月の体操教室 どちらの教室も大好評！

参加申込は不要です。直接会場へお出かけください。みなさんの参加をお待ちしています。

室内シューズ・タオル・飲み物をご持参ください。

### ■中高年体操教室

○開催日 8月11日・25日  
○時間 10:00～10:45  
○会場 新治B & G 海洋センター2階

### ■エアロビクス教室

■新治会場（毎週月曜日）  
○開催日 8月7日・28日  
○時間 20:00～21:00  
○会場 新治B & G 海洋センター2階  
※14日・21日は都合によりお休みです。

■月夜野会場（毎週木曜日）  
○開催日 8月3日・10日・24日・31日  
○時間 10:00～11:00  
○会場 月夜野総合体育館 剣道場  
※17日は都合によりお休みです。

問い合わせ先

教育委員会新治事務所 教育係  
TEL (64)0061

027 (269) 7804

■電話番号（期間のみの直通回線）

■日時 9月13日（水）～15日（金）  
10時～15時

を実施します。

9月の「がん征圧月間」では、ひまわりの会の活動の一環として、ひまわりの会会員および医師・保健師・看護師による無料の「がん電話相談」を実施します。

「ひまわりの会」は、闘病生活や療養後の生活のあり方をお互いの体験をもとに語り合いながら、不安や焦りを解消し、励まし合う場とするとともに、「がん」を克服した生き証人として、がん撲滅のための諸活動を展開しています。

■問い合わせ先  
（財）群馬県健康づくり財団  
総務部総務課「ひまわりの会」  
TEL 027 (269) 7811

「ひまわりの会」がん電話相談

相談

心配ごと・法律相談所

■予約・問い合わせ先  
みなかみ町社会福祉協議会  
（月夜野118 保健福祉センター内）  
TEL (62) 0081

### ◆心配ごと相談所

■新治会場 8月15日（火）

会場 のぞみ館 相談室

■月夜野会場 9月19日（火）

会場 保健福祉センター

■水上会場 10月17日（火）

会場 役場水上支所 住民相談室

### ◆法律相談所

■水上会場 8月11日（金）

会場 役場水上支所 住民相談室

■新治会場 9月8日（金）

会場 のぞみ館 相談室

■月夜野会場 10月13日（金）

会場 保健福祉センター

相談は、予約制で先着順になります。  
時間は全て午後1時30分～4時



## 図書室だより

中央・カルチャーセンター・新治・水上

### 新治公民館

布施365 ☎64-0061

●開室日（●印）  
月曜日と祝祭日を除く日  
午前9時～午後5時

●今月はおはなしの会はありません。

日	月	火	水	木	金	土
		1	2	3	4	5
6	7	8	9	10	11	12
13	14	15	16	17	18	19
20	21	22	23	24	25	26
27	28	29	30	31		

### 中央公民館

後閑321-1 ☎62-3613

●開室日（●印）  
火・木・土曜日  
午前9時～午後5時（12時～13時は休室）  
日曜日（第1・第3） 午前9時～12時

●こわ～いおはなしの会 と き／8月11日（金）午後7時～  
（●印） ところ／中央公民館3階 大会議室

日	月	火	水	木	金	土
		1	2	3	4	5
6	7	8	9	10	11	12
13	14	15	16	17	18	19
20	21	22	23	24	25	26
27	28	29	30	31		

### 水上公民館

湯原441 ☎72-3707

●開室日（●印）  
月曜日と祝祭日を除く日  
午前9時～午後5時（12時～13時は休室）

日	月	火	水	木	金	土
		1	2	3	4	5
6	7	8	9	10	11	12
13	14	15	16	17	18	19
20	21	22	23	24	25	26
27	28	29	30	31		

### カルチャーセンター 児童図書室

上牧1735 ☎20-4040

●開室日（●印）  
原則として月曜日と祝祭日の翌日を除く日 午前9時～午後5時  
●今月はおはなしの会はありません。

日	月	火	水	木	金	土
		1	2	3	4	5
6	7	8	9	10	11	12
13	14	15	16	17	18	19
20	21	22	23	24	25	26
27	28	29	30	31		

健康な毎日を  
過ごすために

日本人のがんの中で一番多く発見されるのが《胃がん》です。  
早期発見・早期治療のため胃がん検診を受診しましょう。

### 平成18年度 胃がん検診日程表

地区	実施月日	受付時間	検 診 会 場	対 象 地 区
月 夜 野 地 区	9月4日(月)	8:30~10:00	下牧公民館	下牧
		8:30~10:00	真政公民館	真政
	9月5日(火)	8:30~10:00	師公民館	師
		8:30~10:00	上組公民館	上組・小川・大峰
	9月8日(金)	8:30~10:00	下区集落センター	下区・上区
		8:30~10:00	カルチャーセンター	淵尻・和名中・小和知 上牧(戸倉・戸谷・吉平)
	9月12日(火)	7:00~10:00	みなかみ町中央公民館	後閑(上入一組・上入二組・ 下入新道・駅前一組・駅前二組)
	9月13日(水)	7:00~10:00	カルチャーセンター	上牧(戸倉・戸谷・吉平を除く) 下石倉・上石倉・奈女沢・大沼
	9月19日(火)	8:30~10:00	中村集落センター	中村・小川島・南区・竹改戸
		7:00~10:00	みなかみ町保健福祉センター	町組(9~14)
水 上 地 区	9月21日(木)	8:30~10:00	後閑集落センター	後閑(坂上・貝久保・岩瀬・下村 中村・稗田・上河原)
		8:30~10:00	下牧公民館	下牧
	9月22日(金)	8:30~10:00	みなかみ町保健福祉センター	町組(1~8) 町内全地区
	9月8日(金)	7:00~10:00	南部健康増進センター	高日向・寺間・小仁田・川上
		8:30~10:00	北部生活改善センター	藤原地区
	9月11日(月)	7:00~10:00	観光会館	湯原・阿能川
	9月12日(火)	8:30~10:00	大穴会館	栗沢・綱子・幸知・湯桧曾・大穴
	9月20日(水)	8:30~10:00	小日向会館	小日向
	9月21日(木)	7:00~10:00	水上保健センター	鹿野沢・谷川 町内全地区
	8月28日(月)	7:00~10:00	新治保健センター	湯宿・布施
新 治 地 区	8月29日(火)	7:00~10:00	下新田農事研修所	下新田・下羽場
	9月4日(月)	8:30~10:00	猿ヶ京多目的集会施設	永井・吹路・猿ヶ京
	9月5日(火)	8:30~10:00	B&G新治海洋センター	赤谷・相俣・浅地・笠原
	9月11日(月)	8:30~10:00	下新田農事研修所	上羽場・師田
	9月12日(火)	8:30~10:00	須川分館	須川・谷地
	9月14日(木)	8:30~10:00	遊神館	恋越・入須川
	9月15日(金)	8:30~10:00	須川分館	東峰・塩原
	9月19日(火)	8:30~10:00	新治保健センター	新巻 町内全地区

●胃がん検診を次のとおり実施いたします。  
1 検診日程 日程表のとおり  
2 対象者 40歳以上の方(年齢は、平成19年3月31日現在で判定したもの)  
3 自己負担額 1,000円 ※70歳以上の方は無料になります。

4 検査内容 問診、バリウムを飲み胃のレントゲン撮影  
5 検査上の注意 検査前日の夕食等は午後9時頃までにすませ、当日は飲食せずにお出かけください。

### 『麻しん』『風しん』予防接種に関するお知らせ

#### 注意事項

○接種済み、または罹ったことのある人  
○利根沼田地区以外の医療機関で接種を希望する人  
○次の人は、問い合わせ先までご連絡ください。

■期間 平成18年4月1日～平成19年3月31日  
■対象年齢 2歳～7歳6か月未満  
未接種の人はこの期間に接種しましょう。  
そのため未接種のまま接種対象年齢を過ぎてしま  
う人に対して、今年度に限り左記のとおり経過措置  
がとられ「麻しん」「風しん」予防接種が公費負担で  
接種できます。

2 2歳を過ぎて「麻しん」「風しん」予防接種が済んでいない人へ  
平成18年4月より「麻しん」「風しん」予防接種の受  
け方が変更になりましたが、3月末から風しんワク  
チンが不足し、受けられない人ができてしまいまし  
た。

Q 今までに「麻しん」「風しん」を受けている人が、  
また混合ワクチンを受けても体に負担はないのです  
か？  
A 接種による安全性は確認されています。今回の  
改正は、免疫が十分につかなかった人や接種後の経  
過に伴い免疫が低下した人に対する免疫の強化を行  
うことを目的としていますので、集団生活を始める  
小学校就学前に接種することが望ましいと思われま  
す。

1 小学校入学前に第2期として「麻しん風しん予防  
接種」を実施します  
平成18年6月2日に予防接種法が一部改正された  
ことにより、麻しん風しん予防接種を左記の年齢内  
に定期予防接種として実施することになりました。  
対象となるお子さんには、すでに個別通知をお届  
けしていますので期間内に医療機関で接種しまし  
ょう。  
■対象年齢 5歳以上7歳未満の人で、小学校就学  
前1年間(4月1日～3月31日)の間に1回接種  
(幼稚園・保育園の年長組に相当する期間)  
〓接種に関するQ&A〓



## ●今月の表紙●

### 手作りクッキーのできあがり

7月11日、にいほる保育園で行われた「おやおやつ作り体験教室」。町が、食生活改善推進員のみなさんにお手伝いいただき実施しているこの教室は、親子で一緒におやつをすることで、手作りの楽しさを知り、食習慣や健康に対する関心を高めてもらうことを目的としています。

この日、園児や保護者、関係者など約60人が参加し、みんなで楽しく「かぼちゃのクッキー」を作りました。栄養士による「食事に関するお話」のあと、自分たちで作ったクッキーを美味しくいただきました。

表紙の写真は、出来上がった手作りクッキーをやさしい表情で見つめる園児。



みな  
な  
か  
み  
の

## 人口と世帯

7月1日現在

数字は住民基本台帳に  
基づくものです  
※( )内は前月比

総人口	24,033人( - 15)
男	11,637人( - 11)
女	12,396人( - 4)
世帯数	8,362世帯( - 3)

森を育み 生命を運ぶ 利根川源流の町

# みな な か み 歳時記

町の主な  
行事予定

8月

- 6(日) ■町民バードゴルフ大会 ●総合グランド ターゲットバードゴルフ場
- 15(火) ■たくみの里竹とんぼ大会 ●須川小学校体育館
- 17(木) ■奄美大島青少年交流事業 (21日まで) ●奄美大島
- 20(日) ■みなかみ祭り (21日まで) ●月夜野ホッケー場
- 27(日) ■藤原湖一周マラソン大会 ●藤原湖運動公園

9月

- 3(日) ■町民体育祭 ●月夜野中学校校庭

## 帝京長岡高校吹奏楽部 チャリティーコンサート

8月11日(金) 18:00開演  
水上観光会館 大ホール

入場料は無料ですが、当日入場者には、「みなかみの森  
と自然を守るための募金」をお願いしています。  
この募金は帝京長岡高校から町へ全額寄附されます。

町からの  
出演団体 水上小学校金管バンド 水上中学校吹奏楽部  
奥利根コーラス・大峰コーラス



## 第27回北毛地区花品評会

と き 9月6日(水)～8日(金)  
※一般公開・販売は7日からです  
ところ 利根沼田県民庁舎 101会議室  
問い合わせ先  
利根農業事務所農業振興課  
地域生産グループ ☎0278(23)0338

吾妻沼田地区の花き生産農家を対象に実施され、出品される品目はスプレーマム・バラ・トルコギキョウなど、通常東京などに出荷され、県内の花屋さんでは購入できないような品目も出品されます。  
7日・8日の一般公開では、出品された花を購入することもでき、来場先着70人の方々に花苗がプレゼントされます。  
みなさん、お気軽にお出かけください。

## 7月に行われた主な行事

- 2(日) ■谷川岳山開き
- 「川の日」藤原湖畔公園第11回少年サッカー大会
- 8(土) ■たくみの里ほたる鑑賞の夕べ
- 宝台樹カップジュニアサッカー大会 (9日まで)
- 22(土) ■カッパまつり
- 利根川E-ボート交流大会
- 28(金) ■町内小学校水泳大会

## Gallery

### 東京藝術大学卒業生 寄贈作品

東京藝術大学からみなかみ町に寄贈された  
卒業生の作品を毎月1点紹介しています

みなかみ町所蔵  
東京藝術大学卒業生寄贈作品展  
期間 ■7月24日(月)～10月31日(火)  
会場 ■道の駅 水紀行館 ～入場無料～

※作品展期間中、新治支所での  
展示はお休みです。

『Scene』

作者/三島香緒里  
油絵、キャンバス  
H194×W162cm

