

みなかみ

9月

平成26年9月1日発行



月夜野ライオンズクラブ 献血功労者等表彰で 厚生労働大臣感謝状を 受賞

7月29日、群馬県庁正庁の間において、群馬県及び県献血推進協議会、日本赤十字社群馬県支部、県赤十字血液センター主催による群馬県献血功労者等表彰式が開催されました。

本町からは、月夜野ライオンズクラブ(中村正会長)が、長年の献血事業への協力貢献に対し、厚生労働大臣感謝状を受賞しました。また、個人でも11人が献血の協力回数により、県献血推進協議会長感謝状や日本赤十字社有功賞などを受賞しました。



山口榮次郎さんが旭日単光章を受章

山口榮次郎さん(鹿野沢)は、昭和42年から旧水上町議会議員として、4期16年にわたり奉職し、その間、副議長、北部開発特別委員会委員長、武尊上の原開発特別委員会委員長等を歴任され、産業基盤の確立及び生活環境の整備に尽力し、地方自治の発展に多大な貢献をされました。

その功績が認められ、旭日単光章が授与され、7月31日に岸町長から山口さんへ伝達されました。



利根商業高パソコン部 新たな土産 「地元農産物を利用したゼリー」を発表

利根商業高パソコン部(林和基部長)が、利根沼田地域産の果物や野菜を利用して開発したこんにやくゼリー「おTOKUNEちゆるぶるゼリー」(左下円内)を発表しました。

同部では、2年前より地元食材を利用した新たな土産の開発に着手。本町産りんごジュースと梅しそジュース、川場村産ニンジンジュースを、利根沼田産のコンニャクイモでゼリーにしました。さらに女性をターゲットにコラーゲン入りと工夫し、新たな利根沼田の土産として期待しています。



NHK大河ドラマ「真田丸」プロジェクトチーム結成

平成28年放送予定の大河ドラマが、本町とゆかりの深い戦国武将、真田幸村の生涯を描く「真田丸」に決定したことを受け、みなかみ町歴史を活かしたまちづくり事業実行委員会では、多くの皆さんに本町の歴史や文化を宣伝するためのプロジェクトチームを結成しました。

真田丸プロジェクトでは、本町と真田家との関係を広く周知するための資料作成や、名胡桃城址などの関連史跡を活かした宣伝活動を行い、大河ドラマ放映に合わせた町の活性化や観光客誘致事業を行います。



水上温泉地区でますの つかみどりを開催

7月12日から8月17日のおよそ1ヶ月間、水上温泉地区4カ所において、夏休み恒例のますのつかみどりが開催されました。

今年も、水紀行館親水公園の池をはじめ阿能川、谷川、湯松曾を流れる各河川に作られた特設会場では、多くの親子連れが、ますのつかみどり体験に参加し、びしょ濡れになりながら、ますを追いかける姿が見られました。

参加者は、つかみどり体験を楽しんだ後、ますの塩焼きをほおぼり冷えた身体を温めていました。



宝台樹キャンプ場の自然花苑

白いあじさい「アナベル」が満開に

水上宝台樹キャンプ場内に開設している自然花苑では、夏休みシーズン中、白い貴婦人と言われるあじさい「アナベル」が満開に咲き誇り多くの行楽客を楽しませていました。

自然花苑は、高原の花を楽しんでいただくため、遊歩道が整備され、キャンプを楽しむ客以外にも、一般行楽客も楽しむことができます。

今年の自然花苑には、約6千人が来園し、花のシーズンは終了しました。

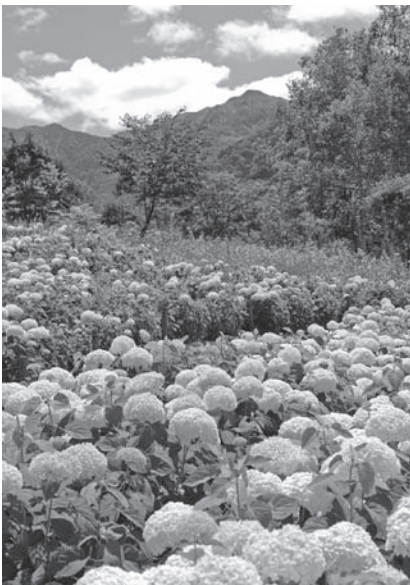

ならまた湖畔で利根川源流まつり開催

7月27日、ならまた湖畔のオートキャンプパークエリアならまたにおいて、利根川源流まつりが開催されました。

体験型イベントとして、ならまた湖巡視体験、カヌー体験、魚のつかみ取り、オフロードバギー、ネイチャークラフトなどの催し物が行われたほか、会場ステージでは、利根川源流讃歌をはじめテリー齋藤&ホリケンのサックス・ギター演奏などが行われました。

また、多数の模擬店が出店され、イベントの最後には恒例の地元特産品などが当たる抽選券つきの投げ餅も行われ、多くの家族連れで賑わいました。



にはるごども園児が じゃがいも収穫体験

7月28日、にはるごども園において、4月に植えたじゃがいもの収穫体験が行われました。

じゃがいもの収穫体験に参加した園児40人は、畑の所有者である本多良さん（東峰）に指導を受けて、汗びっしょりになりながら4種類のじゃがいもの収穫を楽しみました。

収穫したじゃがいもは、園児たちが家庭へのおみやげとして持ち帰るほか、こども園の給食でカレーライスなどに使われておいしく食べるそうです。



水上小金管バンド「ハッピー・ウインド・バンド」 浦和まつりで音楽パレードに参加

7月13日、埼玉県さいたま市で浦和まつりが開催され、水上小金管バンド「ハッピー・ウインド・バンド」が、音楽パレードに参加しました。

本町とさいたま市は、平成16年12月に友好都市協定を締結し、昨年度から都市間交流事業の一環として本イベントに参加しています。

音楽パレードに参加した38人のハッピー・ウインド・バンドの児童たちが、元気に演奏をしながら行進すると、沿道に詰めかけていたさいたま市民から多くの拍手がおくられました。



県内外から剣士が大集合 第30回町剣道錬成大会

7月22日から25日の4日間、町社会体育館、水上小体育館、利根商業高体育館の3会場において、第30回みなかみ町剣道錬成大会が開催されました。

本錬成大会には、県内外の高校71校から、延べ1,600人の剣士が参加しました。

最終日の25日には、夏合宿を締めくくる試合も行われ、参加者たちは真剣に竹刀を交えていました。

本錬成大会は、管内高校剣道部の夏合宿開催の声掛けから始まり、これまで30回を重ね、県外からも多数の高校が参加する恒例の合宿になりました。



岳の子クラブ「夏休みお楽しみ会」を開催

8月1日、水上小学校において、放課後子ども教室の岳の子クラブ（笹川貴志代表）による、夏休みお楽しみ会が開催されました。

お楽しみ会には、20人程の児童が参加し、スイカ割りやカレーライス作りを楽しみました。

岳の子クラブは、平成7年に設立され、水上小で児童たちの健全育成活動を行っています。



山の日の祝日制定プレイイベント 「山の日を盛り上げようin谷川岳」を開催

2016年より「山の日」として祝日となる8月11日、谷川岳山岳資料館前において、山の日の祝日制定プレイイベントが開催されました。

式典には、上野宏史衆議院議員も駆けつけ、参加者とともに山の日制定を祝いました。また、この日、一ノ倉沢道路を運行している電気バスの愛称認証式も行われ、「一ちゃん」「倉ちゃん」とそれぞれ愛称が決まり紹介されました。

式典終了後、多くの参加者は山岳カイドの案内で谷川岳山頂登山を楽しみました。



▲地元小中学生から愛称募集し、採用された3人の児童生徒。写真右から、高野隆治さん(水上中2年)、久保華那さん(水上小6年)、左京翔也さん(水上小5年)

第9回みなかみ町 小学校水泳記録会

7月30日、新治B&G海洋センタープールにおいて、第9回みなかみ町小学校水泳記録会が開催されました。各種目の成績は次のとおりです。

- 50m背泳ぎ
 - ▽5年男子
 - 優勝 蛭谷亮介 (藤原小)
 - 第2位 石坂英大 (水上小)
 - ▽6年男子
 - 優勝 岡田朋海 (桃野小)
 - 第2位 鈴木優介 (桃野小)
 - 第3位 木内翔太 (古馬牧小)
 - ▽5年女子
 - 優勝 濱名千恵美 (藤原小)
 - 第2位 高橋沙也 (桃野小)
 - ▽6年女子
 - 優勝 田村花恋 (新治小)
 - 第2位 原澤日和 (新治小)
 - 第3位 鈴木 葵 (月夜野北小)
- 50mバタフライ
 - ▽6年男子
 - 優勝 小野大和 (月夜野北小)
 - 第2位 金井真都 (古馬牧小)
 - 第3位 稲田祐大 (水上小)
 - ▽5年女子
 - 優勝 木内陽菜 (古馬牧小)
 - 第2位 島田莉奈 (新治小)
 - 第3位 松山実樹 (月夜野北小)

- 優勝 大野陽菜乃 (古馬牧小) 大会新記録
- 第2位 田村心美 (水上小)
- 50m平泳ぎ
 - ▽5年男子
 - 優勝 齋藤優大 (桃野小)
 - 第2位 野崎孝仁 (古馬牧小)
 - 第3位 原沢和志 (新治小)
 - ▽6年男子
 - 優勝 金古俊明 (桃野小)
 - 第2位 金井真都 (古馬牧小)
 - 第3位 金古秀俊 (桃野小)
 - ▽5年女子
 - 優勝 松田來華 (新治小)
 - 第2位 原沢真歩 (新治小)
 - 第3位 阿部加菜 (新治小)
 - ▽6年女子
 - 優勝 鈴木愛理 (水上小)
 - 第2位 木檜里穂 (新治小)
 - 第3位 井熊萌乃 (桃野小)
- 50m自由形
 - ▽5年男子
 - 優勝 齋藤優大 (桃野小)
 - 第2位 蛭谷亮介 (藤原小)
 - 第3位 石坂英大 (水上小)
 - ▽6年男子
 - 優勝 中里奎太 (水上小)
 - 第2位 小野大和 (月夜野北小)
 - 第3位 泉 利博 (水上小)
 - ▽5年女子
 - 優勝 松山実樹 (月夜野北小)
 - 第2位 松田來華 (新治小)
 - 第3位 富樫彩弥 (新治小)

- ▽6年女子
 - 優勝 原 望結 (桃野小)
 - 第2位 本多莉彩 (新治小)
 - 第3位 林 愛莉 (新治小)
- 200m個人メドレー
 - ▽6年女子
 - 優勝 大野陽菜乃 (古馬牧小) 大会新記録
- 100m自由形
 - ▽5年男子
 - 優勝 須田高基 (水上小)
 - 第2位 左京翔也 (水上小)
 - 第3位 渡部柊叶 (水上小)
 - ▽6年男子
 - 優勝 中里奎太 (水上小)
 - 第2位 泉 利博 (水上小)
 - 第3位 泉 喜和 (水上小)
 - ▽5年女子
 - 優勝 塩野怜玲 (月夜野北小)
 - 第2位 山田萌絵 (水上小)
 - 第3位 佐々木遙 (水上小)
 - ▽6年女子
 - 優勝 原澤愛里 (新治小)
 - 第2位 鈴木愛理 (水上小)
 - 第3位 木檜ほのか (新治小)
- 100m平泳ぎ
 - ▽6年男子
 - 優勝 金古俊明 (桃野小)
 - 第2位 本多智陽 (新治小)
 - 第3位 駒井夏人 (水上小)
 - ▽6年女子
 - 優勝 田村花恋 (新治小)
 - 第2位 木檜ほのか (新治小)

- 第3位 木檜里穂 (新治小)
- 100mバタフライ
 - ▽6年女子
 - 優勝 原澤愛里 (新治小)
- 100m背泳ぎ
 - ▽6年男子
 - 優勝 岡田朋海 (桃野小) 大会新記録
 - 第2位 神保陽太 (新治小)
- 200mリレー
 - ▽男子
 - 優勝 桃野小
 - 第2位 水上小
 - 第3位 古馬牧小
 - ▽女子
 - 優勝 新治小
 - 第2位 桃野小
 - 第3位 古馬牧小
- 200mメドレーリレー
 - ▽男子
 - 優勝 桃野小
 - 第1泳者 (50m背泳ぎ) 岡田朋海 大会新記録
 - 第2位 水上小
 - 第3位 新治小
 - ▽女子
 - 優勝 新治小
 - 第2位 古馬牧小
 - 第3位 水上小

※各種目タイムを参考に、利根郡代表選手を参考に、8月7日県大会に出場しました。





自主防災組織と地域防災力

8月30日から9月5日までの1週間は「防災週間」です。防災週間は、日頃から具体的な「備え」を実践する取組を更に拡大し、社会全体における防災力を向上させることを目的としています。

近年、全国各地で地震・台風・豪雨・豪雪などの自然災害が発生しており、大規模災害で被害を予防・軽減（＝防災・減災）するには、地域防災力（自助・共助・公助の連携）の向上が不可欠です。

大規模災害が発生した場合、その被害の拡大を防ぐには、国や自治体、消防機関などが行う「公助」だけでは限界があります。まずは自分で自分の身を守る「自助」とともに、地域の人たちが協力して、被害にあった人たちを救出・救護、避難誘導するなど、地域や近隣住民が互いに協力し合い地域を守る「共助」が防災・減災の要となります。そのために、各地域で組織される自主防災組織が大変重要な役割を担っています。

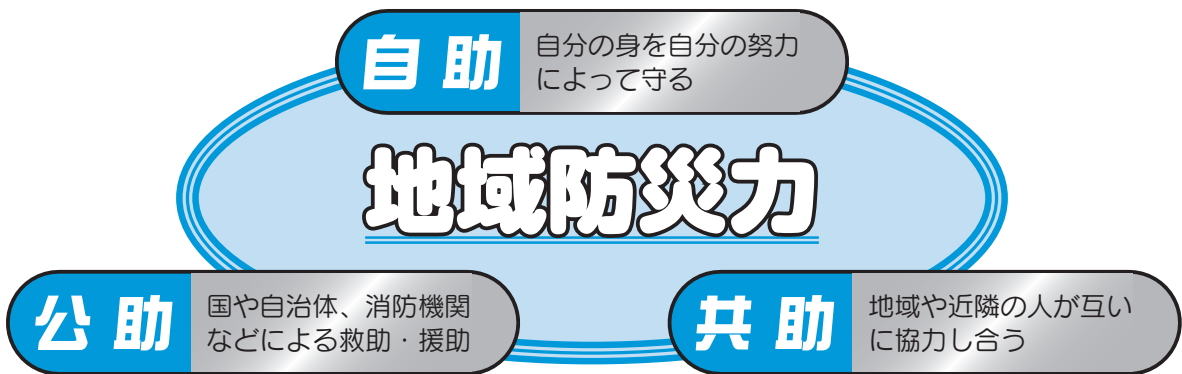

◎自主防災組織を応援する「みなかみ町自主防災組織活動補助金」

- 目的 自主防災組織を育成し、その活動を支援することとする。
- 補助金額 3万円を限度に支給
- 対象経費
 - ①防災訓練に要すること
炊き出し訓練の材料費、訓練資機材の借上料、訓練に要する消耗品費など
 - ②防災知識の啓発に要すること
会議室利用料、講師謝金、研修参加費、パンフレット・看板・ポスター等の印刷製本費など
 - ③防災用資機材の整備・充実に要すること
スコップ、つるはし、のこぎり、鎌、ビニールシートその他防災用資機材の購入経費
- 申請書類 町ホームページからダウンロードできます。
- 申し込み・問い合わせ先 総務課消防・防災グループ

気象庁が始めた高解像度降水ナウキャスト

気象庁では、8月7日より気象レーダーの観測データを利用して、250m解像度で降水の短時間予報の提供を開始しました。気象庁は全国20カ所の気象ドップラーレーダーを設置し、全国のレーダー雨量観測を行っていますが、観測精度向上のために観測機器の更新を行い、更に気象庁や国土交通省、地方自治体の雨量計などのデータも活用して、降水域の内部を立体的に解析して250m解像度の降水分布を30分先まで予測します。この高解像度降水ナウキャストは、スマートフォンでも見ることができます。

※みなかみ町上空の雨雲を表示

■問い合わせ先 総務課 消防・防災グループ ☎(25)5002

生活水道課からのお知らせ

水道の量水器（水道メーター）は、皆さんの家庭で使用した水量を記録し、水道料金を算定するために大切なものです。2ヶ月ごと（工場や旅館などの事業所で毎月を希望される場合を除く）に検針員がお伺いして使用量を確認していますが、量水器の付近に犬が繋がっていたり、車や物が置かれているとメーター検針ができないことがありますので、検針が効率よく正確にできるようご協力をお願いします。

◎水道料金の支払いについて

検針月の翌月（1・3・5・7・9・11月）の15日（土日祝日の場合は翌日）に、金融機関窓口やコンビニエンスストアでお支払いいただける納入通知書を郵送します。

納入通知書に記載されている納期限までにお支払いください。多くの家庭で利用いただいている口座振替の場合は、検針月の翌月末に振り替えさせていただきます。口座振替できなかった場合は、再振替を翌月15日にさせていただきます。事前に残高の確認をお願いします。

●例：9月請求分の納入通知書で支払う場合

納入通知書発送／9月16日（火） 納入期限／9月30日（火）までに金融機関等でお支払いください。

●例：9月請求分の口座振替の場合

口座振替日／9月30日（火） 再振替日／10月15日（水）

※公共下水道を使用の場合は、併せてご請求させていただきます。また、バーコードが印刷されていない納入通知書（ご請求金額が30万円以上の場合）は、コンビニエンスストアでの支払いはできません。

※金融機関の口座振替日が土日祝日の場合は、翌営業日が振替日となります。

◎漏水の確認方法をご存じですか？

検針の際に発行する「水道使用量等のお知らせ」や「納入通知書」の水量がいつもより多いと思われる原因に水道管の漏水が考えられます。

■漏水確認の手順

- ①ご家庭内の蛇口を全部閉めてください。
- ②水道メーターのパイロットが動いていないか確認します。
 - ・パイロットが止まっている。→ 漏水していません。
 - ・パイロットが回っている。→ 水道メーターから蛇口までの間で漏水の可能性があります。
- ③町の指定を受けている給水装置工事業者に修理を依頼することをおすすめします。

※水道メーターから蛇口までの間は皆さんの管理区域となります。修理代金は自己負担となります。

※なお、漏水箇所が地中や床下等で通常では発見できなかったと判断される場合は、申請により料金の一部を減免できる場合がありますので、修理の際に町指定給水装置工事業者に相談してください。また、本町の指定を受けていない給水装置工事業者等が修理をした場合は料金の減免はできません。

◎水道料金に関する業務を民間事業者に委託しました

生活水道課では、4月1日より水道業務の一部を株式会社両毛ビジネスサポートに委託しました。

■主な委託業務内容

- ①水道料金に関するお問い合わせや各種届け出の受付業務
- ②使用開始と休止に伴う開閉栓業務
- ③水道料金などの収納業務
- ④未納料金の滞納整理業務
- ⑤料金滞納に伴う給水停止業務

■営業時間 午前8時30分～午後5時15分（土日祝日、年末年始12月29日～1月3日を除く）

■所在地 〒379-1393 みなかみ町後閑318番地 みなかみ町役場 2階 生活水道課内
※（株）両毛ビジネスサポート職員は生活水道課内で業務に当たります。

■問い合わせ先 生活水道課 上水道グループ ☎(62)3977



新しい国民健康保険被保険者証をお送りします

10月1日から新しい被保険者証をご利用ください！

◎国民健康保険被保険者証を郵送します

新しい「国民健康保険被保険者証」は、9月下旬に国民健康保険加入世帯に郵送されます。

現在使用している「国民健康保険被保険者証」は10月1日以降使えなくなりますので注意してください。

※「短期被保険者証」交付対象世帯となる被保険者には「お知らせ」を、「資格証明書」交付対象世帯となる被保険者には「交付通知」をそれぞれ郵送します。

◎郵送された国民健康保険被保険者証の内容をご確認ください

新しい「被保険者証」が届いたら、次の点を確認してください。

- 国民健康保険に加入している家族全員の保険証が届いていますか？
- 現在勤務先の社会保険に加入している人の国民健康保険の保険証が届いていませんか？
- 保険証に記載の内容に間違いはありませんか？

※現在利用している「国民健康保険被保険者証」は、10月1日以降利用できませんので、町民福祉課または各支所窓口へ返却してください。

◎国民健康保険の届出は14日以内に行ってください

勤めを辞めて社会保険を離脱したときは、必ず「国民健康保険に加入」しなければなりません。また、国民健康保険に加入していた人が、会社などに就職し社会保険に加入したときは「国民健康保険を脱退」する手続が必要です。この国民健康保険の「加入・脱退の届出」やその他の変更の届出は、異動が生じた日から14日以内に行ってください。

社会保険等に加入しても脱退の届出をしないと国民健康保険税が課税されます。

◎特定健診を受診した被保険者の皆さんへ

国民健康保険被保険者の方で、7月末までに町が実施した集団健診の**特定健診**を受けた人は、今年度の人間ドックの助成を受けることはできません。

特定健診は国民健康保険事業の一環で行っており、人間ドックにおいても同じ健診項目があるので助成が重なってしまうためです。この点についてご留意されますようお願いいたします。



■問い合わせ先 町民福祉課 窓口・医療グループ ☎(25)5010

住宅用省エネルギー

高効率給湯器設備の補助対象が追加されました

総務課では「住宅用太陽光発電設備」、「高効率給湯器設備」を新たに設置する個人に、費用の一部を補助することにより、二酸化炭素の削減を図り、地球温暖化防止対策の推進及び新エネルギーの普及に取り組んでいます。

このたび、住宅用省エネルギー設備設置費補助金交付要綱を改正しました。

主な改正点は、高効率給湯器の補助対象設備の追加、補助要件の改正申請時及び実績報告時の添付書類の変更、申請書等様式の一部改正ですが、その他にも細かい改正点がございます。

申請される人は、総務課環境政策グループまで問い合わせいただくか町ホームページをご覧ください手続きされますようお願いいたします。

○高効率給湯器追加設備（名称等）

エコジョーズ、エコフィール、エコウィル、エネファーム、ハイブリッド給湯器

■問い合わせ先

総務課 環境政策グループ
☎(25)50003

福祉医療制度からのお知らせ

◎重度心身障害者の受給資格者証の更新について

■10月から受給資格者証が新しくなります

福祉医療費を受給している重度心身障害者（75歳未満で国民健康保険加入者または社会保険加入者）は、3年に一度更新を行う必要があります。現在、お手元にある受給資格者証の有効期間は9月30日までとなっています。該当者には9月末までに更新勧奨通知を郵送しますので更新の手続きを行ってください。更新手続きに必要な書類等については、郵送される更新勧奨通知書に記載されていますので各自ご確認ください。ご不明な点等ありましたら町民福祉課までお問い合わせください。

◎福祉医療制度の他にも利用できる医療費助成制度があります

福祉医療制度は、子ども、重度心身障害者、母子（父子）家庭等の一定条件を満たした人が、医療機関で保険診療を受けた場合に、医療費の自己負担分を市町村と県が助成する制度です。

この福祉医療制度は皆さんの税金でまかなわれており、将来にわたり制度を維持していくためにも、制度の仕組みや目的などを理解したうえで、次のことに心がけていただき受診してください。

一定の要件を満たす人は福祉医療制度の他にも利用できる医療費助成制度があります。これらの制度を利用していただくことで、福祉医療制度の経費を節減することができます。
福祉医療制度を安定的に運営していくために、福祉医療制度と他の医療費助成制度の併用をお願いします。

【イメージ図】

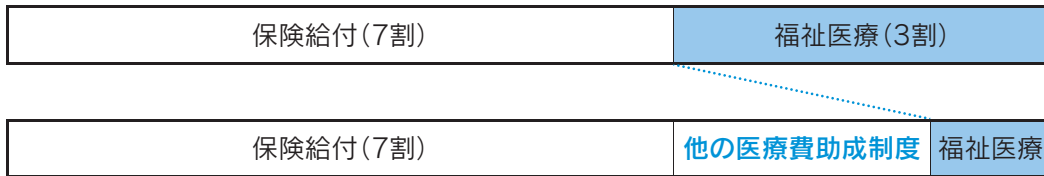

【他の医療費助成制度の一例】

- ・ 自立支援医療（更生医療、育成医療、精神通院医療）
- ・ 特定疾患 ・ 小児慢性特定疾患 ・ 日本スポーツ振興センター災害給付など

※これらの制度を利用するためには申請手続きが必要となります。

■問い合わせ先 町民福祉課 窓口・医療グループ ☎(25)5010
群馬県国保援護課 福祉医療係 ☎027(226)2676

群馬司法書士会沼田支部
無料相談所

群馬司法書士会では、10月初旬に県下一斉の司法書士無料相談所を開設します。

同会沼田支部では、次により無料相談所を開設しますのでお気軽にご相談ください。

■開設日 10月4日（土）

■時間 午前9時～正午

■場所 みなかみ町中央公民館
3階会議室

■相談内容

登記、法律、相続、債務整理、成年後見など

■相談員 同会沼田支部会員

■相談料 無料

■予約 不要



■問い合わせ先

群馬司法書士会沼田支部

支部長 青木邦夫

☎(226)0700



みなかみ町新設10周年記念事業企画を募集します

本町は平成27年10月1日をもって誕生から10周年を迎えます。

まちづくり交流課では、10周年の節目を迎えるに当たり、みなかみ町新設10周年記念事業実行委員会を設立し記念事業を企画します。民間企業や各種団体の協力をいただき1年を通じて様々な記念事業を計画します。

◎キャッチフレーズの募集!!

■テーマ「幸せの発見！」

みなかみ町への思いや未来のイメージをテーマに沿って端的に表現してください。

■条件 1) 原則10文字以内で、漢字、ひらがな、カタカナ、アルファベット、漢数字、アラビア数字の使用を可能とします。

2) 応募作品は、未発表のオリジナル作品に限ります。

■応募資格 町内在住の人または町内に在勤在学する人。

※プロ・アマ・年齢問わず、どなたでも応募いただけます。

■応募期間 10月1日(水)～31日(金)【必着】※郵送の場合は最終日消印有効

■応募方法 1) 応募用紙1通につき1作品とし、1人何点でも応募できます。

2) 作品の応募は、郵送、持参、電子メールのいずれかとします。

■応募先 〒379-1313みなかみ町月夜野1744番地1 みなかみ町観光センター2F

みなかみ町まちづくり交流課内 みなかみ町新設10周年記念事業実行委員会事務局

メール：office-machikou@town.minakami.gunma.jp

■表彰 1) 最優秀賞(採用作品) 1点(賞状と副賞)

2) 優秀賞 5点(賞状と副賞)

◎記念事業・イベントの募集!!

■応募資格 町内在住または在勤もしくは在学する人で構成された団体

■対象事業 1) 自ら主体的に実施できる事業・イベント

2) 多くの人が参加できる事業・イベント

3) 新規の事業・イベント

4) 既存事業であるが、新しい試みが加えられている事業・イベント

5) 平成27年度中に実施可能な事業・イベント

■応募期間 10月1日(水)～31日(金)

■応募方法 応募用紙に必要書類を添付し、まちづくり交流課窓口まで直接提出してください。

■採用事業への補助 補助対象経費の一部を補助します。

みなかみ町誕生から10年間の歩みを振り返り、みなかみ町の魅力を再認識するとともに、次世代を担う子どもたちが新たなみなかみ町の姿を描けるような取り組みを行いますので多くの応募をお待ちしています。

詳しくは、まちづくり交流課までお問い合わせください。

◎募集の詳細は、今後配布されるチラシをご覧ください。



▲みなかみ町新設10周年記念事業実行委員会設立総会(7月3日)

■問い合わせ先 まちづくり交流課 ブランド推進グループ ☎(25)5028

利根商パソコン部と楽しく学ぶ 初級パソコン教室・タブレット教室

受講者募集

5月に開催した第1回初級パソコン教室に続き、第2回教室を10月に開催します。今回も利根商業高等学校パソコン部員が教室の講師を務めます。「ローマ字入力ができるようになったけど、パソコンの便利な使い方って…!？」という人や「タブレットってなに…!？」という人など、パソコン部と一緒に楽しくパソコンやタブレットの使い方を学びませんか？

- 開催日程と内容 10月4日(土) パソコン教室
(Excel初級)
10月5日(日) タブレット教室
- 時間 ①パソコン教室 受付 午前9時30分～
教室 午前10時～午後3時
(昼食休憩あり)
- ②タブレット教室(午前の部)
受付 午前9時30分～
教室 午前10時～正午
- ③タブレット教室(午後の部)
受付 午後1時30分～
教室 午後2時～4時



▲第1回パソコン教室の様子

- 開催場所 利根商業高等学校 4号館 3階
- 受講対象 ①パソコン教室 小学校5年生以上のローマ字入力できる初級者
②タブレット教室 小学校5年生以上でタブレットを初めて操作する人
- 定員 パソコン教室 20人
タブレット教室 午前・午後各20人

- 参加費 無料
- 持参するもの ①パソコン教室/筆記用具、昼食、上履き
②タブレット教室/筆記用具、上履き
- 申込方法 希望の教室及び氏名、電話番号をお知らせください。
- 申込期間 9月1日(月)～12日(金)まで ※土日祝日は除く。
- 申込先 総合政策課 企画グループ ☎(25)5001
- 受講者の決定 申込の際に受講希望教室を伺いますが、申込多数の場合は抽選により決定します。なお、受講者には開催日の1週間前後に通知を送付します。



■問い合わせ先 総合政策課 企画グループ ☎(25)5001

東京税関前橋出張所 引揚者の皆さんへ

税関では、終戦後の混乱期に引き上げてきた人が、当時国内に持ち込むことができなくて税関などに預けられた通貨や証券などをお返ししています。これは昭和28年から実施されているもので、心当たりの人はお気軽にお問い合わせください。

◎終戦後、外地から引き揚げてこられた人々が、上陸地の税関・海運局に預けた通貨・証券など。

◎外地の集結地において、総領事館などに預けた証券などのうち、その後日本に返還されたもの。

これらの手続は本人だけでなく、家族の人でも電話・郵便などで問い合わせることが可能です。



■問い合わせ先

東京税関前橋出張所
☎0277(221)5284



不動産等公売案内

税務課では、沼田市、片品村及び利根沼田行政県税事務所と合同で不動産公売を実施します。

公 売 の 日 時 及 び 場 所

| | |
|-----------------|---|
| 入 札 日 時 | 平成26年12月2日(火) 午後2時から午後2時10分まで ※受付/午後1時から |
| 入 札 場 所 | 群馬県利根沼田振興局庁舎 4階 401会議室 |
| 開 札 日 時 | 平成26年12月2日(火) 午後2時11分から |
| 開 札 場 所 | 群馬県利根沼田振興局庁舎 4階 401会議室 |
| 売 却 決 定 日 | 平成26年12月9日(火) 午前10時 |
| 売 却 決 定 の 場 所 | みなかみ町役場 6階 第3会議室 |
| 買 受 代 金 納 付 期 限 | 平成26年12月9日(火) 午後2時30分 |

公 売 物 件

| 売却区分 | 見積価額(円) | 財産の種類 | 財 産 所 在 地 | 買受適格証明書 |
|---------|------------|------------------|---------------|---------|
| | 公売保証金額(円) | | | |
| みなかみ町-1 | 600,000円 | 土地 (畑) | みなかみ町新巻512番地1 | 要 |
| | 60,000円 | | | |
| みなかみ町-2 | 4,615,000円 | 土地 (宅地) | みなかみ町湯原499番地1 | 不要 |
| | 470,000円 | | | |
| みなかみ町-3 | 465,000円 | 土地・建物 (宅地・居宅) | みなかみ町大穴490番地3 | 不要 |
| | 50,000円 | | | |

※物件等の詳細については町ホームページをご覧ください。税務課までお問い合わせください。

注 意 事 項

- 入札には原則どなたでも参加できますが、農地が含まれる物件は農業委員会から交付される「買受適格証明書」が必要です。
※「買受適格証明書」の交付申請には、申請期間の指定があり、申請から交付まで概ね2ヶ月を要しますのでご注意ください。
- ※「買受適格証明書」のお問い合わせは、農業委員会事務局（農政課内）までご連絡ください。
電話 (25) 5015
- 事情により公売を中止することがありますので、入札に参加される際は事前にお問い合わせください。



■問い合わせ先 税務課 滞納整理グループ ☎(25)5008

県民手帳等の購入申し込みについて

群馬県統計協会及び（財）農林統計協会が発刊する県民手帳や農業日誌等につきましては、昨年度より総合政策課または各支所に直接購入の申し込みをしていただいています。今年も同協会より、平成27年版の県民手帳及び農業日誌等の発刊案内がありましたのでご案内します。

■出版物（出版）・販売価額

- 県民手帳（群馬県統計協会） 定価／ 540円（税込）
- 農業日誌（（財）農林統計協会） 定価／1,500円（税込）
- ファミリー日誌（ ” ） 定価／1,500円（税込）
- 新農家暦（ ” ） 定価／ 540円（税込）

■購入方法（①または②どちらかの方法で申し込みください）

- ①総合政策課または各支所窓口にて申し込みください。
- ②本ページをコピーまたは切り取り、必要事項を記入しファクスまたは郵送で申し込みください。
※町ホームページからも申込書がダウンロードできます。

■申込期限 9月30日（火）までに申し込みください。

■商品引き渡しと代金支払い

商品は12月上旬に納品される予定です。納品後、改めて申込者へご案内しますので、総合政策課または各支所で代金と引き替えにお受け取りください。

※県民手帳は町内の書店またはコンビニでも販売されます。



※写真は今年発売されたデザインです。
①県民手帳
②農業日誌
③ファミリー日誌
④新農家暦

■問い合わせ先 総合政策課 企画グループ ☎(25)5001

平成27年版「県民手帳」「農業日誌・ファミリー日誌・新農家暦」申込書

■申し込み先

〒379-1393 みなかみ町後閑318番地
みなかみ町役場総合政策課企画グループ 宛
FAX (62) 2291

『 申 し 込 み 記 入 欄 』

| 品 目 | | 単 価 | 注 文 冊 数 | 購 入 金 額 | 合 計 金 額 |
|---------------|-------|--------|---------|---------|--|
| 県民手帳 | 濃 緑 色 | 540円 | 冊 | 円 | 円 |
| | 赤 色 | 540円 | 冊 | 円 | |
| | ベージュ色 | 540円 | 冊 | 円 | |
| 農 業 日 誌 | | 1,500円 | 冊 | 円 | 商品引替場所 ・本庁 総合政策課 ・水上支所 ・新治支所 (どれかに○印を記入) |
| フ ァ ミ リ ー 日 誌 | | 1,500円 | 冊 | 円 | |
| 新 農 家 暦 | | 540円 | 冊 | 円 | |

●住 所： みなかみ町

●申 込 者：

●電 話： ()



第9回みなかみ町民体育祭の開催について

教育課では、今年も恒例の第9回町民体育祭を開催します。スポーツを通して町民相互の親睦と融和を深めるとともに、皆さんの体力向上と健康増進を図るため、多くの参加をお待ちしています。

- 開催日 9月28日（日）選手集合：午前8時30分
開会式：午前9時
- 場所 月夜野中学校グラウンド
- 主催 みなかみ町
- 主管 町教育委員会、みなかみ町体育協会
- その他

- ①月夜野中周辺は駐車場に限りがあります。会場にお越しの際は乗り合わせてご来場ください。
- ②当日、悪天候による中止の場合は、午前6時30分に防災無線・オフトーク・ツイッター・町ホームページ等でお知らせします。
- ③お子さんから大人まで飛び入り参加できる自由参加競技もありますので、ぜひご参加ください。



▲昨年開催された町民体育祭の様子

【第9回みなかみ町民体育祭プログラム】

| 順番 | 競技及び催し物 | 区分 | 詳細 |
|----|---------------------------------|----|--|
| 1 | 合同体操 | | ラジオ体操第一 |
| 2 | 幼児演技 | | 町内幼稚園・保育園による合同遊戯 |
| 3 | たがまわしリレー | 参加 | 男女各4名×100m |
| 4 | 大玉ころがし(女子の部) 〃 (男子の部) | 採点 | 50歳以上女性10名×50m(スタート走者のみ70m) 50歳以上男性10名×50m(スタート走者のみ70m) |
| 5 | 二人三脚リレー | 採点 | 男女8組×50m |
| 6 | ボール運びリレー | 参加 | 親子15組以内(保護者と小学生) |
| 7 | 玉入れ | 採点 | 人数は30名以内(男女不問) |
| 8 | ベテラン玉入れ | 採点 | 人数は30名以内(60歳以上・男女不問) |
| 9 | パン食い競争 | 自由 | 先着250名 ※午前10時より選手受付で整理券配付 |
| 10 | 和太鼓披露 | | 上州月夜野 矢瀬太鼓 |
| 11 | 町民民謡踊り | 自由 | 自由参加(先導:みなかみ町婦人会) |
| 12 | スポーツ少年団対抗リレー | | 町内スポーツ少年団 |
| 13 | ホッケードリブルリレー | 自由 | 町内団体・職場・事業所等対抗リレー |
| 14 | 女子年代別リレー(予選) | | 小学3年～30代 10名×100m |
| 15 | 男子年代別リレー(予選) | | 小学3年～50代 12名×100m |
| 16 | 寿 親子三代リレー | | 親子三代によるスプーン玉運びリレー |
| 17 | 障害物リレー(10～20代の部) 〃 (30代以上の部) | 採点 | 男女各3名×100m 〃 |
| 18 | 綱引き | 採点 | 男10名+女5名 |
| 19 | 女子年代別リレー(決勝) | | 小学3年～30代 10名×100m |
| 20 | 男子年代別リレー(決勝) | | 小学3年～50代 12名×100m |

※「採点」とは地区対抗採点競技です。 ※「参加」とは参加得点方式の地区対抗採点競技です。

※「自由」とは自由参加競技です。(ホッケードリブルリレーは事前の申し込みが必要です。)

■問い合わせ先 教育課 生涯学習推進グループ ☎(25)5025

農政課からのお知らせ

◎農地パトロールにご協力ください

平成21年12月施行の改正農地法により農地の所有者、耕作者の方には適正に営農または管理する責任が明記されるとともに、農業委員会には「農地の利用状況についての調査」が義務付けられました。そのため、農業委員会が9月から12月にかけて利用状況調査（農地パトロール）を実施します。農地パトロールに伴う土地への立ち入りなどにつきまして、ご理解とご協力をお願いします。

■問い合わせ先 みなかみ町農業委員会事務局（農政課内） ☎（25）5015

◎農地の借受希望者の募集について

群馬県農業公社では、「農地中間管理事業」による、農地の借受希望者の募集を開始します。応募される人は次により応募ください。

■募集期間 9月1日（月）～30日（火）

■応募方法 県農業公社ホームページから「農用地等借受応募書」をダウンロードしていただくか、農政課窓口備え付けの応募書に必要事項を記入のうえ、群馬県農業公社に持参または郵送してください。

■問い合わせ先 （公財）群馬県農業公社 ☎027（251）1220
ホームページ <http://www.gnk.or.jp/>
〒371-0852 前橋市総社町総社2326-2



▲参考農地写真のため本文とは関係ありません。

◎米・大豆・秋そばの放射性物質安全検査を実施しています

群馬県では、県内全域で米、大豆、秋そばの放射性物質安全検査を実施しています。検査結果が出るまでは出荷・販売・譲渡等はいしないでください。

○米については、旧市町村単位（旧月夜野町、旧水上町、旧新治村）で行います。大豆と秋そばは町全域で実施します。

○検査結果が、食品中の放射性セシウムの基準値（100ベクレル／キログラム）以下であれば、出荷・販売・譲渡等ができるようになります。

○検査結果は、県及び町ホームページ、農協、回覧等で生産者の皆さんにお知らせします。

安心・安全な米、大豆、そばを消費者に提供するためご協力をお願いします。

■問い合わせ先 利根沼田農業事務所 農業振興課 ☎（23）0188
JA利根沼田 営農部 営農企画課 ☎（50）6111



▲参考農地写真のため本文とは関係ありません。

■問い合わせ先 農政課 農政グループ ☎（25）5015

「ライト上向き」対策の 実施について

県警察では、夜間の交通事故を防止するため、「ライト上向き」対策を実施しています。

「ライト上向き」とは、「走行用前照灯」と言い、車のライトを上向きにした状態のことです。下向きにした状態は「すれ違い用前照灯」と言います。

ライトを上向きにすると、車のライトが下向きでは、約40m先までしか確認できませんが、上向きにすると約100m先まで確認できます。対向車や前を走る車両がない場合には、車のライトを上向きにした方が道路の危険を早く発見でき、交通事故の防止につながります。

皆さんも、夜間に車を運転する際はライトを上向きにして交通事故を防止しましょう。



■問い合わせ先
群馬県警察本部 交通企画課
☎027（243）0110
内線5042



大規模な土地取引には届出が必要です

国土利用計画法に基づく土地売買等届出書

一定面積以上の土地取引を行った場合には、買主は市町村を経由して県知事あてに届出を行う必要がありますので忘れずに届出してください。

- 届出が必要な面積
 - 市街化区域内：2,000㎡以上
 - 市街化区域以外の都市計画区域内：5,000㎡以上
 - 都市計画区域外：10,000㎡以上
- 届出期間 売買契約を締結した日から起算して14日以内
- 届出先 売買した土地の所在する市町村役場
- 問い合わせ 群馬県庁地域政策課 ☎027 (226) 2366
地域整備課 都市計画グループ ☎ (25) 5021



10月は土地月間です ～10会場で土地価格などの無料相談会を開催～

土地は、私たちにとって限られた貴重な資源であり、日常生活や経済活動に欠かせない基盤です。そこで、皆さんに土地についての関心を高め、理解を深めていただくとう「土地月間」が定められました。これにちなみ、県及び（公社）群馬県不動産鑑定士協会では「地価評価等無料相談会」を開催します。

- 日時 10月2日（木）午前10時～午後3時
- 会場 沼田会場……沼田市役所（沼田市西倉内町）
※その他県内各市役所でも同日同時刻で相談会が開催されます。
- 内容 不動産鑑定士が土地・建物価格や地代、家賃などの相談に応じます。
- 相談会問い合わせ先 群馬県庁地域政策課 ☎027 (226) 2366
（公社）群馬県不動産鑑定士協会 ☎027 (243) 3077

■問い合わせ先 地域整備課 都市計画グループ ☎(25)5021



健康教室開催のお知らせ

子育て健康課では、いつまでもいきいきと健康で過ごしていただくために健康教室を開催します。皆さん奮って参加してください。

- 場所 みなかみ町保健福祉センター
- 参加費 無料
- 申込先 子育て健康課 健康推進グループ



| 開催日 | 時間 | 教室名 | 対象者 | 定員 | 申込 |
|----------|-----------|-----------------|------------|----|----|
| 9月 2日(火) | 午後2時～ | にこにこヨーガ教室 | 30歳～74歳の人 | 25 | 満 |
| 9日(火) | | | | | |
| 16日(火) | | | | | |
| 18日(木) | 午前10時30分～ | みなかみガールのための運動教室 | 20歳～49歳の女性 | 20 | 空 |
| 29日(月) | 午後1時30分～ | おとなの運動教室 | 40歳～74歳の人 | 25 | 空 |
| 10月7日(火) | | | | | |
| 14日(火) | 午前10時30分～ | みなかみガールのための運動教室 | 20歳～49歳の女性 | 20 | 空 |

※持ち物……上履き、ヨガマットまたはバスタオル、飲み物、運動しやすい服装

■問い合わせ先 子育て健康課 健康推進グループ ☎(62)2527

町営住宅入居者募集のお知らせ

- 受付期間 9月1日(月)～16日(火)
- 入居日 10月上旬予定
- 募集戸数 5戸

- 矢瀨団地 (3K)
 - 1号棟 404号室
 - 2号棟 404号室
 - 3号棟 404号室
- 第3矢瀨団地 (3DK)
 - 7号棟 302号室
 - 7号棟 404号室

※鹿野沢団地、高日向団地、藤原団地は随時募集をしています。

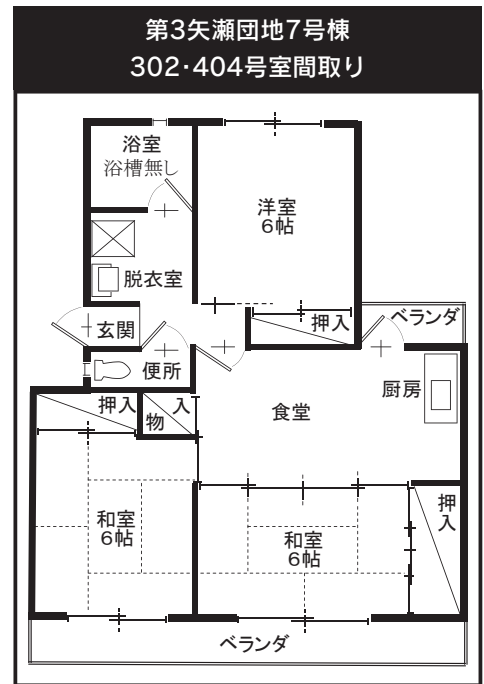

- 問い合わせ先 地域整備課 管理グループ ☎(25)5020
- 水上支所 除雪センター ☎(72)2111
- 新治支所 除雪センター ☎(64)0111

日本MAB計画委員会から2名の委員を招き、ユネスコエコパークの概要や、2012年に新たに登録された宮崎県綾町の取り組みなどについて話を伺いました。

ユネスコエコパークは、自然環境の保護・保全を図りつつ持続可能な形で活用することで、地域の社会的・経済的な発展を図ることが目的であって、新たな利用の規制や制限を設けるものではない（登録されることで従来可能だったことができなく

■日時 7月18日(金)午後2時30分
■場所 観光センター第1会議室

第14回策定委員会

まちづくりビジョン策定委員会

委員会では産業振興の観点から、まちづくりを総合的に推進するための方向性や具体的なプロジェクトの検討を進めていきます。委員会での検討内容の詳細は、町ホームページに掲載しています。

■日時 8月1日(金)午後2時30分
■場所 観光センター第1会議室

第15回策定委員会

なることはない）こと、登録には地域の合意が不可欠であり、なぜ登録をめざすのかを明確にする必要があること、登録だけでは社会経済的な発展（観光客が増えるなど）は見込めず、ユネスコエコパークを地域の誇りへと醸成するための手段として活用すべきなどの話を伺いました。

■問い合わせ先

まちづくり交流課
 エコパーク推進室
 ☎(25)50209

国民年金からのお知らせ

年金受給者が死亡したときは
すみやかに届け出をしましょう

年金を受ける権利は死亡するとなくなりません。年金受給者が死亡したときは、「年金受給権者死亡届」を14日以内に年金事務所へ提出してください。提出が遅れると年金が過払いになり、遺族の方から返納していただくこととなりますので、ご注意ください。

また、年金は死亡した月の分まで支払われます。まだ受け取っていない年金がある場合、死亡当時に受給者と生計をともにしていた一定の範囲の遺族の方は未支給年金を請求できますので、死亡届と一緒に「未支給年金・保険給付請求書」を提出してください。なお、提出する際には次の書類が必要になります。

〔添付書類〕

■「年金受給者死亡届」のみを提出する場合

①死亡した方の年金証書

②死亡の事実を明らかにすることができる書類

■未支給年金を請求する場合

前記の①・②に加えて

③死亡した受給者と請求者の身分関係を明らかにする戸籍謄本
(全部事項証明書)

④生計をともにしていたことを証明する書類
(請求者の住民票謄本等)

⑤死亡した受給者の住民票除票

これ以外にも添付書類が必要な場合もありますので事前にお問い合わせください。

■問い合わせ先

渋川年金事務所 国民年金課 ☎027(9)221-1907
町民福祉課 窓口・医療グループ ☎(25)5010

心配ごと・法律相談所

心配ごと(民生・人権・行政)
相談所

- 月夜野会場 9月16日(火)
会場：町保健福祉センター2階
- 水上会場 10月21日(火)
会場：社会福祉協議会水上支所

法律相談所

- 新治会場 9月12日(金)
会場：のぞみ館 相談室
- 月夜野会場 10月10日(金)
会場：町保健福祉センター2階



相談は予約制で先着順です。
時間は午後1時30分～4時まで。

■問い合わせ先■
みなかみ町社会福祉協議会
☎(62)0081

24時間 健康テレホンサービス

群馬県保険医協会では、健康テレホンサービスを行っています。
☎027-234-4970にかけると、約3分の健康講話(テープ音声)が聞けます。

9月

- 月曜 胃下垂
- 火曜 急性肝炎について
- 水曜 慢性肝炎と肝硬変について
- 木曜 排卵と月経のしくみ
- 金曜 女性の基礎体温について
- 土日 切迫早産の原因と治療

9月の「直接相談タイム」

- 11日(木) 婦人科・内科
- 18日(木) 歯科
- 受付時間帯
午後7時30分～9時まで
- ◎この時間帯に電話すると、直接医師が電話にできます。

納税と納期限

9月の納税

- 納期限：9月30日(火)
- 固定資産税 第3期
- 国民健康保険税 第6期

10月の納税

- 納期限：10月31日(金)
- 町県民税 第3期
- 国民健康保険税 第7期

◎国民年金

8月分の納期限は、
9月30日(火)です。

◎後期高齢者保険料
第3期の納期限は、
9月30日(火)です。

◎介護保険料
第4期の納期限は、
10月31日(金)です。



お支払いは便利な口座振替をご利用ください。

お知らせ

9月は自殺予防月間です

県内では、毎年500人前後の人が自ら命を絶っています。疲れているのに2週間以上眠れない日が続いたり、心身の不調が長引く場合は、早めにかかりつけ医または相談窓口にご相談してください。
心の悩みは一人で悩まず相談しましょう。

また群馬県では、9月を自殺予防月間として、次のおり街頭キャンペーンを実施します。

【街頭キャンペーン】

■日時 9月10日(水)

午後3時～午後4時

■会場 ベイシア沼田モールド

■問い合わせ先

利根沼田保健福祉事務所

☎(23) 2185

【1人1人の健康相談】

■相談窓口

こころの健康相談統一ダイヤル

☎0570(064)556

■相談時間

午前9時～午後4時(月～金曜)

※祝日・年末年始を除く

■問い合わせ先

町民福祉課 障害福祉グループ

☎(25) 5011

子育て健康課 健康推進グループ
☎(62) 2527

ご存じですか? 「中退共」の退職金制度なら、掛金に国の助成が受けられます

■国の制度だから安心・確実!

○新規加入や掛金月額を増額する場合、掛金の一部を国が助成します。

○掛金は全額非課税で、手数料もかかりません。

■外部積立型だから管理が簡単!

○従業員ごとの納付状況や退職金試算額を事業主にお知らせします。

○退職金は、中退共から直接従業員へ支払われます。

※パートさんも加入できますので、お気軽にお問い合わせください。

■問い合わせ先

(独)勤労者退職金共済機構

中小企業退職金共済事業本部

☎03(6907)1234

募集

ぐんま県民カレッジ

「オープンキャンパス」

大学等出前講座

『気になる子どもの理解と対応』

〜ライフステージに合わせた支援と、

大きい秋が目の前に!!

2014年新市町村振興宝くじ

オータムジャンボ宝くじ

1等・前後賞合わせて

3億9千万円

9月19日(金)発売

売り切れしだい発売終了! 1枚300円

●1等・前後賞合わせて3億9,000万円(1等3億3,000万円、前後賞各3,000万円)
●発売期間 9月19日(金)～10月10日(金) ●抽せん日 10月17日(金)

この宝くじの収益金は市町村の明るいまちづくりや環境対策、高齢化対策など地域住民の福祉向上のために使われます。

共に支え合う環境づくり

■内容 「発達障害のある子どもや大人の理解と支援方法」をテーマに、具体的な支援の方法や周囲の関わり方を楽しく学びます。また、参加者同士の仲間づくりも支援します。

■講師

国立重度知的障害者総合施設

のぞみの園

診療部長(医学博士)

有賀道生さん

■開催日

10月16日(木)・23日(木)・28日(火) 計3回

■時間 午後7時～9時

■場所 利根沼田振興局

■対象者 利根沼田地域に在住または在勤の人

■定員 先着30人(受講料無料)

■申し込み 電話・ファックス・メールにて9月30日(火)までに申し込みください。

※住所、氏名、電話番号をお知らせください。

■申し込み・問い合わせ先

利根教育事務所

☎(23) 0165

☎abe-kaou@pref.gunma.jp

募集



第18回 群馬銀行環境財団賞募集

(公財) 群馬銀行環境財団では、今年度も自然環境・生活環境の保全活動及び調査研究等を支援するため、第18回群馬銀行環境財団賞を募集し、優れた実践活動等を行っている団体を表彰し助成金を贈呈します。

テーマ

- ① 自然環境や生態系を守るための身近な実践活動、研究、提案など。
- ② 低炭素・循環型社会づくりに向けた身近な実践活動、提案など。

■ **応募資格** 県内の営利目的とする事業活動を行わない法人・団体並びに個人。

※前回受賞から5年を経過した既受賞者も応募可能とし、再受賞できません。なお、小中学校や高等学校については、別途「群馬銀行環境財団教育賞」を設けていますので応募対象外とします。

■ **応募方法** 応募用紙に次の事項を記入のうえ、事業報告・収支報告書写真、会報誌等の資料を添えて財団事務局まで申し込みください。

① 応募者の名称(団体名または個人名)、代表者の氏名(法人・団体の場合)

② 所在地(個人の場合は住所)、電話番号

③ 応募テーマ等

※応募用紙は、財団ホームページからダウンロードできます。なお、応募書類は返却しません。

■ **応募期限** 12月5日(金)

■ **選考及び表彰**

① 平成27年3月に財団理事会で決定します。

② 表彰式を開催し、助成金として1先20万円(7先以内)を贈呈。

■ **問い合わせ先**

(公財) 群馬銀行環境財団事務局

☎027(255)6160

<http://www.gunginkankyo.jp/>

群馬職業能力開発促進センター訓練生募集

■ **訓練生募集** (11月入所生)

高崎市山名町の職業訓練校で訓練生を募集します。授業料は無料。求職中で就職を希望する人が対象です。詳細はポリテクセンター群馬ホームページをご覧ください。

■ **募集訓練コース**

CAD/CAM技術科

■ **募集期間**

9月8日(月)～10月17日(金)

■ **申し込み** 各公共職業安定所

※毎週火曜日午後1時より見学会を実施しています。親子での参加も可

能です。(申し込み不要)

■ **問い合わせ先**

(独) 高齢・障害・求職者雇用支援

機構ポリテクセンター群馬

☎027(347)3736

<http://www.3jeed.or.jp/>

[gunma/poly/](http://www.gunma/poly/)

相談



県心身障害者福祉センター巡回相談

群馬県心身障害者福祉センターでは次のとおり巡回相談を実施します。

■ **日時** 10月1日(水)

午前10時～正午

■ **場所** 沼田市保健福祉センター

3階研修室

■ **相談科目** 整形外科

■ **相談内容** 身体障害者の補装具要

否判定、身体障害者に関する各種相

談

■ **必要なもの** 身体障害者手帳、印

鑑

■ **その他** 重度障害者には自宅訪問

もできます。

※相談はすべて予約制です。9月22

日(月)までに申し込みください。

■ **申し込み・問い合わせ先**

町民福祉課 障害・福祉グループ

☎(25)5011

全国一斉「高齢者・障害者の人権あんしん相談」強化週間

法務省及び全国人権擁護委員連合会では、9月8日(月)から14日(日)までの一週間を「高齢者・障害者の人権あんしん相談」として、虐待等、高齢者・障害者の人権に関する相談・悩みごとについての電話相談窓口を開設します。

■ **相談専用電話**

全国共通0570(003)110

※IP電話からは接続できません。

■ **時間**

○月～金曜日/午前8時30分～午後7時

○土日曜日/午前10時～午後5時

※相談は人権擁護委員と法務局職員が当たり秘密は固く守ります。

■ **問い合わせ先**

前橋地方法務局人権擁護課

☎027(221)4466

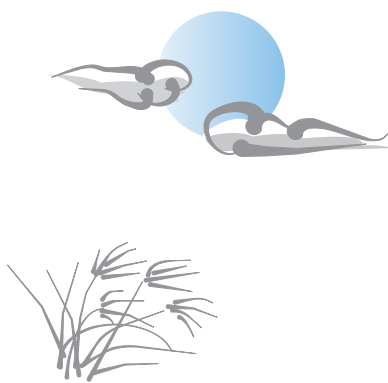

がん電話相談

ひまわりの会は、がんを早期発見・早期治療により克服した人たちの会です。9月のがん征圧月間に合わせ、電話相談を実施します。

■相談日 9月19日(金)

■時間 午前10時～午後3時

■対象者 がんの治療を受け、回復後の日常生活の中で術後の経過等がんに対する不安を持っている人及び家族等

■相談対応者 ひまわりの会を中心に、医師及び保健師が相談に応じます。

■電話番号(直通)

☎027(269)7804

※相談料は無料。ただし、通話料は負担していただきます。

■問い合わせ先

(公財)群馬県健康づくり財団内

ひまわりの会事務局

☎027(269)7820

知的障害者巡回相談

群馬県心身障害者福祉センターによる18歳以上の人を対象に巡回相談を実施します。

相談はすべて予約制です。

■相談日時 10月16日(木)

午前10時～

■場所 沼田市保健福祉センター

相談内容

- ・各種相談
- ・判定
- ・健康診査
- ・生活指導等

■申込締切 9月16日(火)

■申し込み・問い合わせ先

町民福祉課 障害・福祉グループ

☎(25)5011

法務局

イブニング登記相談会

前橋地方法務局沼田支局では、平日の日は忙しく相談の来られない人を対象に、業務終了後の時間を利用し相談会を開催します。

不動産の登記または土地の境界問題等に関する相談についてお気軽にご相談ください。

■相談日 9月11日(木)

■時間 午後5時15分～7時

※受付時間/午後6時30分まで

■場所 前橋地方法務局沼田支局

■相談内容 土地・建物の売買、相続、抵当権設定・抹消、土地の分筆・合筆、地積更正、地目変更、建物の新築・増築、滅失等の不動産登記及び土地の境界問題等

※相談の事前予約も行います。

■問い合わせ先

前橋地方法務局沼田支局

☎(22)2518

図書室

9月の開室日

中央公民館図書室

☎(62)2275

| 日 | 月 | 火 | 水 | 木 | 金 | 土 |
|----|----|----|----|----|----|----|
| 31 | 1 | 2 | 3 | 4 | 5 | 6 |
| 7 | 8 | 9 | 10 | 11 | 12 | 13 |
| 14 | 15 | 16 | 17 | 18 | 19 | 20 |
| 21 | 22 | 23 | 24 | 25 | 26 | 27 |
| 28 | 29 | 30 | 1 | 2 | 3 | 4 |

■開室日(●印)/
時間:午前9時～午後5時
※正午～午後1時の間は休室

- ◎一般書 老いに入舞い
- ◎児童書 まよなかのたんじょうかい

／松井今朝子
／西本鶏介

新治公民館図書室

☎(64)0111

| 日 | 月 | 火 | 水 | 木 | 金 | 土 |
|----|----|----|----|----|----|----|
| 31 | 1 | 2 | 3 | 4 | 5 | 6 |
| 7 | 8 | 9 | 10 | 11 | 12 | 13 |
| 14 | 15 | 16 | 17 | 18 | 19 | 20 |
| 21 | 22 | 23 | 24 | 25 | 26 | 27 |
| 28 | 29 | 30 | 1 | 2 | 3 | 4 |

■開室日(●印)/
時間:午前9時～午後5時
■おはなしの会(●印)/
時間:午後2時～

- ◎一般書 叱られる力
- ◎児童書 どこかいきのバス

／阿川佐和子
／井上よう子

水上公民館図書室

☎(72)3707

| 日 | 月 | 火 | 水 | 木 | 金 | 土 |
|----|----|----|----|----|----|----|
| 31 | 1 | 2 | 3 | 4 | 5 | 6 |
| 7 | 8 | 9 | 10 | 11 | 12 | 13 |
| 14 | 15 | 16 | 17 | 18 | 19 | 20 |
| 21 | 22 | 23 | 24 | 25 | 26 | 27 |
| 28 | 29 | 30 | 1 | 2 | 3 | 4 |

■開室日(●印)/
時間:午前9時～午後5時
※正午～午後1時の間は休室

- ◎一般書 毒唇主義
- ◎児童書 おつとあぶないかわのなか

／内館牧子
／きむらゆういち

カルチャーセンター児童図書室

☎(20)4040

| 日 | 月 | 火 | 水 | 木 | 金 | 土 |
|----|----|----|----|----|----|----|
| 31 | 1 | 2 | 3 | 4 | 5 | 6 |
| 7 | 8 | 9 | 10 | 11 | 12 | 13 |
| 14 | 15 | 16 | 17 | 18 | 19 | 20 |
| 21 | 22 | 23 | 24 | 25 | 26 | 27 |
| 28 | 29 | 30 | 1 | 2 | 3 | 4 |

■開室日(●印)/
時間:午前9時～午後5時
■おはなしの会(●印)/
時間:午後3時30分～

- ◎一般書 笑顔の花が咲く
- ◎児童書 かぜのでんわ

／ソフィー・オールソップ
／いもとようこ

地域包括支援センターだより

消費者被害 かんたんQ&A

事例5 架空請求・不当請求詐欺

ある日突然、はがきや封書、メールなどで請求書が届き、金銭を要求するのが架空請求・不当請求詐欺です。「情報サイト利用料金未納」「無料期間が過ぎても退会手続きがされていない」「身辺調査開始・自宅・会社訪問」など不安にさせる内容の通知が届きます。文中の連絡先に電話すると、「本日であれば間に合う」「支払わないと裁判になる」「こちらには、あなたが使用した証拠がある」と丁寧に説明され、額面のほか延滞料や退会料などを上乗せして、多額の料金を請求される架空請求詐欺。「無料」と思って利用したサイトや「無料」と思って注文したサンプル品の請求書が届く不当請求詐欺があります。

『アドバイス』

心当たりのない請求には応じないことが大切です。自分から連絡してしまふと個人情報を知られる恐れがあるためやめましょう。明確な料金内訳や記載が無かったり、レターパックで送金を求める業者は正規業者ではないため注意しましょう。

不安に思ったときは消費生活センターや警察に連絡しましょう。

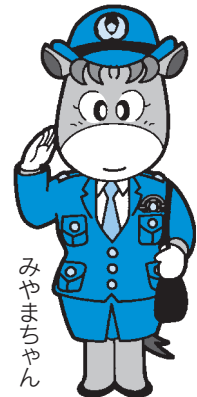

消費者被害の相談『消費者ホットライン』

全国共通番号 ☎0570 (064) 370

元気に 介護予防!!



今月は「お口の健康」についてです。
食べることや会話をすることの楽しさに、
お口の健康はかせません。

しっかりかめて、食事をおいしく食べられるのは、とても楽しいことです。口を開け、会話を楽しみ声を出して笑うと心身ともに爽快になれます。しかし、口の健康が保たれていないと、食べる楽しみを持たなかったり、人との交流が減ってしまったり、低栄養状態になったりして、元気に活動することができなくなります。お口の健康は、まさに「介護予防の入口」と言えます。

●お口の手入れを丁寧に、できることから毎日の生活に取り入れてみましょう。

- ①毎食後、必ず歯をみがきましょう！
歯ブラシだけでなく、歯間ブラシ、デンタルフロスも使いましょう。
- ②時には舌の清掃もしましょう！
舌の上についた白い汚れもきれいに。専用のブラシも市販されています。
- ③洗口剤ですみずみまで清潔に！
洗口剤（うがい薬）はすみずみまで行き届き、細菌の繁殖を抑えられ、誤嚥性肺炎の予防に効果があります。
- ④入れ歯の手入れを忘れずに！
入れ歯ははずしてしっかり手入れを。定期的に歯科医で受診して状態を見てもらいましょう。



■問い合わせ先 地域包括支援センター ☎(62)0540

健康づくりインフォメーション

みんなの保健

●問い合わせ先 子育て健康課 健康推進グループ ☎62-2527

乳幼児健診

～対象の方には事前に個別通知いたします～

乳児健診

- 会場 町保健福祉センター
- 対象 4か月児・10か月児
- 期日 9月17日(水)・10月15日(水)
- 受付 4か月児 13時45分～14時
10か月児 12時45分～13時

幼児健診

- 会場 町保健福祉センター
- 受付 12時45分～13時

| 健診名 | 9月 | 10月 |
|------------------------|-------|-------|
| 1歳6か月児健診 対象 1歳7-8か月児 | 30(火) | |
| 2歳児歯科健診 対象 2歳1-2か月児 | | 21(火) |
| 2歳6か月児歯科健診 対象 2歳7-8か月児 | | 2(木) |
| 3歳児健診 対象 3歳1-2か月児 | 2(火) | |

乳児相談・母乳相談

- 会場 町保健福祉センター
- 対象 3か月児・8か月児・12か月児・妊婦及び産婦
- 期日 9月11日(木)・10月9日(木)
- 時間 9時30分～11時30分
- 受付時間および内容
 - * 3か月児 10:00～10:15 計測・問診・ふれあい遊び
 - * 8か月児 9:45～10:00 計測・問診・栄養相談
 - * 12か月児 10:15～10:30 計測・問診・栄養相談
 - * 妊・産婦 9:30～11:30 母乳相談(予約制)

ママヨガ教室

- 会場 子育て支援センター(にいほるこども園内2階)
- 対象 妊娠中～産後12か月くらいまでの母親
- 期日 9月8日(月)・10月27日(月)
- 時間 10時30分～約1時間
(受付は10時15分～10時30分まで)
- 持ち物 運動のできる服装・汗ふきタオル1枚

母子健康手帳交付

- 会場 子育て健康課 ■対象 全地区
- 9月 1日(月)・8日(月)・16日(火)・22日(月)・29日(月)
- 10月 6日(月)・14日(火)・20日(月)・27日(月)
- 時間 9時～11時30分 13時～16時
- ※交付には30分程度かかりますので、余裕をもってお出かけください。
- ※町では不妊治療費の助成を行っています。詳細は子育て健康課へお問い合わせください。

子育て支援センター 汽車ぽっぽ

- 会場 子育て支援センター(にいほるこども園内2階)
- 対象 就学前の子どもと保護者
- 日時 月～金曜日 10時～16時
- 【9月・10月のじゃんぶの日(毎週木曜日) 10時～12時】
- 期日 ●9月 4日/読み聞かせ
11日/お茶しませんか?
18日/子どもの救急について
講師 西消防署救急救命士
25日/大きくなったかな?
保健師ミニ講座『予防接種について』
- 10月 2日/読み聞かせ
9日/汽車ぽっぽはお休みです。
キラキラ(10時～16時)

【特別メニュー】

- ・リトミック 開催日: 9月1日(月)・10月6日(月)
会場: 月夜野わんぱくクラブ
時間: 10時30分～11時30分
- ・ピクニック 10月6日(月) 行き先/豊楽館

○問い合わせ先 子育て支援センター ☎(64)1848

子育てサークル

子育て支援ボランティア等による、就学前児童とその保護者を対象とした、親子のふれあいの場です。

- 【キラキラ】■会場 にいほるこども園体育館隣
■日時 毎週火・金曜日 10時～14時
- 【わくわく】■会場 水上公民館2階和室
■日時 毎週水曜日 10時～14時

○問い合わせ先 子育て支援センター ☎(64)1848

子育てひろば

～子育て支援ボランティア～
にこにこくらぶ

- 会場 町保健福祉センター
- 対象 就園前の乳幼児と保護者(全地区)
- 期日 9月12日(金)・19日(金)・26日(金)
10月10日(金)・17日(金)・24日(金)
- 時間 10時～12時 ■主催 にこにこくらぶ
～遊びながらお友達と出会う楽しいひろばです～
9月26日●運動会(参加費300円)

- ※麦茶が出るのでコップを持参してください。
- ※詳しいことは下田佳奈子さん(☎62-1103)までお問い合わせください。

◇ベビーマッサージ(1歳までの乳児対象)

- 日時 9月12日(金)・10月10日(金) 10:30～11:30
- 持ち物 バスタオル、フェイスタオル、防水シート
- ※費用は無料で、予約もありません。

子育てひろば

～子育て支援ボランティア～
ぽかぽか

- 会場 元JA利根沼田月夜野北事業所
 - 対象 就園前の乳幼児と保護者(全地区)
 - 日時 毎週月・火・水曜日 10時～15時
 - 主催 NPO法人「北風塾」
9月16日●お母さんのためのカルチャー教室
「スクラップブック」参加費300円、要予約6人まで
- 問い合わせ先 子育て広場「ぽかぽか」☎(25)3535

●今月の表紙●

みなかみ花火大会

8月16日、夏の恒例イベント「みなかみ花火大会」が盛大に開催されました。夜空を彩る1万2千発の花火が来場者を楽しませてくれました。



歳時記

町の主な
行事予定

9月

- 6(土)・7(日) ■おいでまつり ●湯原温泉街
6日/おいで踊り(午後7時～) 7日/御輿渡御(午後3時30分～)
- 8(月) ■9月議会定例会(予定/19日まで) ●本庁議場
■第6回指月会 ●嶽林寺 午後6時～
- 12(金) ■藤原小・中運動会 ●藤原中学校 午前8時45分～
- 13(土) ■水上中、新治中、月夜野中体育祭 ●各中学校
水上中/午前8時50分～、新治中/午前8時55分～、月夜野中/午前9時～
- 17(水) ■水上わかくりこども園運動会 ●同園 午前9時～
- 20(土) ■古馬牧小・桃野小・水上小・新治小・月夜野北小・北幼稚園合同運動会 ●各小学校
古馬牧小・桃野小・水上小・新治小/午前8時45分～、北小・北幼稚園/午前9時～
- 23(火) ■茂左衛門地蔵尊縁日 ●茂左衛門地蔵尊千日堂
- 27(土) ■いはるこども園、月夜野幼稚園・下牧分園・月夜野北幼稚園合同、月夜野保育園運動会 ●各園
いはるこども園/午前8時45分～、月夜野保育園/午前9時～
月夜野幼稚園・下牧分園・月夜野北幼稚園/午前8時45分～
- ヤッサ祭り ●小川島若宮八幡宮 午後7時30分～
- 28(日) ■第9回町民体育祭 ●月夜野中学校グラウンド 午前9時～

10月

- 2(木) ■町平和式典・戦没者追悼式 ●カルチャーセンター 午後2時～
- 4(土)・5(日) ■アドベンチャーフェスティバル ●たくみの里
- 5(日) ■谷川岳閉山式・遭難者慰霊祭 ●土合霊園地 午前10時～
- 町消防団秋季点検 ●月夜野総合グラウンド 午後1時～
- 25(土) ■猿ヶ京温泉上杉謙信武者行列 ●猿ヶ京温泉
- 26(日) ■たくみの里豊楽まつり ●たくみの里 午前10時～
- 31(金) ■地域安全徒歩パレード ●水上支所～水紀行館 午後2時～

みなかみ町に
おともだちがふえたよ!

| 7月の出生者 | 男の子 | 女の子 | 計 |
|--------|-----|-----|-----|
| 月夜野地区 | 2人 | 2人 | 4人 |
| 水上地区 | 2人 | 0人 | 2人 |
| 新治地区 | 0人 | 5人 | 5人 |
| 計 | 4人 | 7人 | 11人 |

数字は住民基本台帳(8/15現在)に基づくものです。

みなかみ町の

人口と世帯 8月1日現在

| | | |
|-----|---------|-------|
| 総人口 | 20,841人 | (-23) |
| 男 | 10,068人 | (-11) |
| 女 | 10,773人 | (-12) |
| 世帯数 | 8,184世帯 | (-5) |

数字は住民基本台帳に基づくもので、国勢調査の数値とは異なります。※()内は前月比

みなかみ町

友好都市

| | |
|----------|-----------------|
| 埼玉県さいたま市 | (平成16年12月20日締結) |
| 茨城県取手市 | (平成21年8月8日締結) |
| 東京都中野区 | (平成24年9月13日締結) |
| 台湾台南市 | (平成25年12月13日締結) |

宣言

| | |
|----------------|----------------|
| 核兵器廃絶平和の町宣言 | (平成18年9月6日決議) |
| みなかみ・水・[環境力]宣言 | (平成20年9月19日決議) |
| スポーツ・健康まちづくり宣言 | (平成23年12月7日決議) |

役場栄養士おすすめ減塩レシピ
「レモンチキン」

材料(2人分) 1人分のエネルギー281kcal、塩分0.1g

| | | | |
|-------|-----------|----------|-----------|
| とりもも肉 | 200g | レモン汁 | 大さじ3(45g) |
| トマト | 1/4個(50g) | ブラックペッパー | 適量 |
| ねぎ | 60g | レタス | 適量 |
| | | オリーブオイル | 大さじ1(13g) |

作り方

- ①とりもも肉を一口大の大きさに切り、ビニール袋に入れ、レモン汁、ブラックペッパーをいれ冷蔵庫で30分漬かせる。
- ②ねぎは斜めに薄く輪切りにする。
- ③レタスは食べやすい大きさにちぎっておく。トマトはくし形に切っておく。
- ④熱したフライパンにオリーブオイルをひき、①を入れ皮側から焼く。
- ⑤焼き目がついたら裏返し、ふたをして弱火で蒸し焼きにし、最後にねぎを入れる。
- ⑥器にレタス、トマトを飾り、⑤を盛りつける。

ワンポイントアドバイス ①は30分以上寝かせたほうが、味がしっとり染みこみます。

Gallery 東京藝術大学卒業生修了生寄贈作品

東京藝術大学卒業生・修了生から
みなかみ町に寄贈された作品を紹介しています。
◎平成26年4月末現在 106名から168作品を収蔵
広報にて紹介した作品数 98/168

『夜気』 規格・素材/H1,940mm×W1,620mm
作者/小林真理子 木枠に麻布、乳濁液、油彩

◎みなかみ町芸術のまちづくり実行委員会 <http://tgd-minakami.org/>
作品の一部を「みなかみコレクション展」として、
役場水上支所2階及び商工会水上支所2階に展示中です。
■開場日 月～金曜日(祝祭日は除く) ■開場時間 午前9時～午後4時30分

