

水と森林と人を育む利根川源流のまちみなかみ

2024

令和6年

No.223

5

広報 みなかみ

PUBLIC INFORMATION MINAKAMI



花開く里山の春

〔今月の表紙〕たくみの里 一宮地蔵尊

力強い生命力を放つ満開の桜

目次

- 令和6年度 区長および消防団役員・分団長の紹介 P 2～3
- みなかみ町役場人事異動 P 4～5
- 令和5年度 下半期の財政状況 P 7



みなかみ町
ホームページ

令和6年度

どうぞよろしくお願ひします

新区長さんの紹介

各行政区を代表し、町民の皆さんと町とのパイプ役を務めていただく
新たな区長さんが決まりましたのでご紹介します。(敬称略)

※各行政区の色
分けは次のとおり
です。

- 月夜野地区
- 水上地区
- 新治地区

※世帯数および人口は令和6年4月1日現在のものです。

竹改戸 世帯数 44 人口 97 たかはし のぶゆき 高橋 伸幸	南区 世帯数 28 人口 72 くしぶち みちあき 榑淵 三千昭	小川島 世帯数 64 人口 164 いわい よしあき 岩井 義明	真政 世帯数 513 人口 1,090 さとう ひろひさ 佐藤 博久	師 世帯数 194 人口 469 はらさわ しげお 原澤 茂男	後閑 世帯数 744 人口 1,676 よしざわ しんじ 吉澤 伸二
小川 世帯数 51 人口 132 あべ つとむ 阿部 力	上組 世帯数 198 人口 508 ひろい えいいち 廣井 英一	町組 世帯数 617 人口 1,442 せき やすひろ 関 泰廣	上区 世帯数 118 人口 303 たかはし しゅうじ 高橋 修治	下区 世帯数 140 人口 366 たかはし ひろゆき 高橋 宏之	中村 世帯数 136 人口 349 おくま じんいち 小熊 仁一
上牧 世帯数 228 人口 491 すずき けいいちろう 鈴木 啓一郎	上石倉 世帯数 157 人口 268 いづか ゆたか 飯塚 豊	下石倉 世帯数 57 人口 114 いしづか しずお 石坂 静夫	小和知 世帯数 37 人口 81 たむら せいいち 田村 清一	和名中 世帯数 16 人口 33 おの よしとも 小野 芳朝	湊尻 世帯数 19 人口 49 未定
藤原上 世帯数 118 人口 158 なかもら ただゆき 中村 忠之	下牧町宮住宅 世帯数 79 人口 134 おの のぶあき 小野 信秋	奈女沢 世帯数 12 人口 30 すずき ゆきお 鈴木 民夫	大峰 世帯数 8 人口 18 はやま けいすけ 羽山 恵介	大沼 世帯数 5 人口 8 わたぬき しょういち 綿貫 正一	下牧 世帯数 287 人口 708 あべ ひろし 阿部 浩
湯桧曾 世帯数 69 人口 111 こかい てつや 小海 哲也	幸知 世帯数 27 人口 53 いわい みつお 岩井 光男	綱子 世帯数 54 人口 118 あべ やすお 阿部 康夫	栗沢 世帯数 28 人口 59 あべ みのる 阿部 稔	藤原下 世帯数 15 人口 23 はやし ひとし 林 仁	藤原中 世帯数 99 人口 180 くもこし こうじ 雲越 幸治
小仁田 世帯数 118 人口 238 かみむら こうへい 上村 幸平	寺間 世帯数 23 人口 47 やまだ みのる 山田 稔	高日向 世帯数 194 人口 341 たかやなぎ ゆきお 高柳 幸夫	小日向 世帯数 159 人口 280 いしい げんじ 石井 賢治	鹿野沢 世帯数 166 人口 321 ふえき くにたけ 笛木 國武	大穴 世帯数 101 人口 189 すとう しんじ 須藤 眞治
吹路 世帯数 26 人口 47 ふえき きんぞう 笛木 金藏	永井 世帯数 40 人口 79 たかはし ひろふみ 高橋 博文	谷川 世帯数 105 人口 192 きたづめ かおる 北爪 薫	阿能川 世帯数 81 人口 178 くぼ ひでお 久保 秀雄	湯原 世帯数 526 人口 831 かのう えいさく 狩野 栄作	川上 世帯数 92 人口 189 たかぎ ひろゆき 高木 広行
笠原 世帯数 114 人口 239 たかはし ひでお 高橋 秀夫	湯宿 世帯数 100 人口 211 かわい まさし 河合 正史	浅地 世帯数 64 人口 141 かたの きよし 片野 清	相俣 世帯数 92 人口 229 こばやし あきひこ 小林 昭彦	赤谷 世帯数 54 人口 110 あべ きよし 阿部 清	猿ヶ京 世帯数 252 人口 506 ふえき まさのり 笛木 政則
塩原 世帯数 86 人口 170 きうち ただじ 木内 正次	入須川 世帯数 115 人口 242 こいけ やすお 小池 康雄	恋越 世帯数 31 人口 66 ほんだ みちはる 本多 通治	東峰 世帯数 106 人口 255 ほんだ ひろし 本多 大志	谷地 世帯数 30 人口 66 やまざし ひろき 山岸 広樹	須川 世帯数 122 人口 272 かたぎり かずひろ 片桐 一弘
師田 世帯数 41 人口 106 さわぐち こういち 澤口 浩一	下羽場 世帯数 186 人口 480 ほんだ つとむ 本多 勉	上羽場 世帯数 53 人口 128 せき まさき 関 真樹	下新田 世帯数 101 人口 260 はやし ゆうき 林 雄輝	新巻 世帯数 225 人口 604 おおつぼ ゆきお 大坪 幸雄	布施 世帯数 366 人口 830 けんじょう ちかお 見城 睦夫

団 長



はやし のぶひみ
林 伸史
(藤原中)

副団長



なまづひでき
生津秀樹
(猿ヶ京)

令和6年度 町消防団本部役員
各分団長(敬称略)
問 総務課 消防・防災係
0278(25)5002

ラッパ長



おがわしんご
小川真吾
(相模)

副団長



あおき とおる
青木 徹
(師)

副団長



すずきかつゆき
鈴木克幸
(上牧)

水上方面団

月夜野方面団

第5分団長



こがき ごう
小栢 剛

第4分団長



よしかずゆき
吉野一幸

第3分団長



はしかべりょうじ
橋壁良治

第2分団長



たかはしむねふみ
高橋宗文

第1分団長



いとう まなぶ
伊藤 学

新治方面団

水上方面団

第10分団長



おおはしくにあき
大橋邦章

第9分団長



あべひろあき
阿部裕明

第8分団長



ほんだ ゆう
本多 結

第7分団長



ながたけいいち
永田恵一

第6分団長



いしげきだいき
石関大輝

新しい事業や制度についてなど
大切な行政情報をお届けします。



副町長に茂木直人さんが就任

もてぎなおと



3月の定例町議会の同意を得て、茂木直人さんが副町長に就任されました。

茂木副町長は、平成7年に群馬県庁に入庁され、以来29年間にわたり群馬県のみならず、

職員として活躍されました。これまでの経験を活かし、町行政のためにご尽力いただきます。
茂木直人さんのプロフィール ●
1971年生まれ。群馬県伊勢崎市出身。京都外国語大学外国語学部卒。群馬県教育委員会事務局学校人事課補佐、群馬県知事戦略部戦略企画課次長を経て、2024年4月から副町長に就任。

町職員人事異動（4月1日付）

※緑字は異動前の所属

【課長級】

- 財政課課長 「町民福祉課課長」 中西紀子
- 町民福祉課課長 「環境課次長兼環境対策係長」 高橋 輝
- 農林課課長 「総務課新治支所長 獣害対策センター所長兼務」(除雪センター除雪センター業務係長(新治)兼務) 合沢 衛
- 学校教育課課長 「学校教育課教育環境対策室長」 吉田武香
- 議会事務局事務局長 「農林課次長兼農地利用係長(農業委員会事務局局長兼務)」 中澤 聡
- 【次長級】
- 総務課水上支所長(除雪センター所長兼務)

【生涯学習課次長兼施設管理係長 味戸勝彦】

- 総務課新治支所長(獣害対策センター所長兼務)(除雪センター除雪センター業務係長(新治)兼務)「農林課課長補佐兼農政係長(資源リサイクルセンター所長兼務)」 田村寛生
- 財政課次長 「税務会計課 次長兼収納係長」 阿部 英
- 税務会計課次長 「学校教育課課付次長(利根沼田学校組合利根商業高等学校)」 泉 経征
- 町民福祉課次長 「町民福祉課次長兼住民・戸籍係長」 森原和子
- 子育て健康課次長(こども家庭センター所長兼務)「子育て健康課次長」 増田宗昭
- 環境課次長兼奥利根アメニティブイクス産業物

【観光商工課遊神館長(課長補佐) 阿部善宏】

- 上下水道課次長 「上下水道課次長兼経営係長」 小林 勲
- 農林課次長兼農地利用係長(農業委員会事務局長兼務)「農林課課長補佐兼農村整備係長」 林 義信
- 観光商工課次長兼商工振興係長 「観光商工課次長」 本間 泉
- 地域整備課次長 「財政課次長兼財政・契約係長」 大久保利男
- 学校教育課次長 「学校教育課次長(月夜野学校給食センター所長兼務)」 木樽晴彦
- 学校教育課教育環境対策室長 「総務課 課長補佐兼総務係長」 綿貫芳昭
- 生涯学習課次長兼施設管理係長 「地域整備課次長」 小杉明弘

【課長補佐級】

- 総務課課長補佐兼総務係長 「財政課課長補佐兼行政財政推進係長」 澤口志孝
- 総務課危機管理室課長補佐兼消防・防災係長 「総務課水上支所課長補佐兼住民係長 小野 丞
- 総務課水上支所課長補佐兼住民係長 「町民福祉課高齢介護係主幹」 大野剛司
- 財政課課長補佐兼財政・契約係長 「観光商工課課長補佐兼商工振興係長」 佐藤洋美
- 財政課課長補佐兼行政財政推進係長 「観光商工課課長補佐兼観光振興係長」 村山博志
- 税務会計課課長補佐兼収納係長 「地域整備課課長補佐兼用地・管理係長」 木村 隆
- 町民福祉課課長補佐兼住民・戸籍係長 「税務会計課資産係主幹」 澁谷麻衣子
- 町民福祉課課長補佐兼障害・福祉係長 「総務課危機管理室課長補佐兼消防・防災係長」 石橋

和樹

- 町民福祉課課長補佐兼福祉相談係長 「町民福祉課福祉相談係主幹(看護師)」 原澤八重子
- 子育て健康課課長補佐兼子育て支援係長 「子育て健康課子育て支援係主幹」 野村典子
- 子育て健康課こども家庭センター課長補佐兼こども家庭相談係長(保健師等総括責任者)「町民福祉課福祉相談係兼務」 「子育て健康課課長補佐兼こども家庭相談係長(町民福祉課福祉相談係兼務)」 林 昌子
- 環境課課長補佐兼環境対策係長 「子育て健康課課長補佐兼子育て支援係長」 河合英一
- 上下水道課課長補佐兼経営係長 「町民福祉課住民・戸籍係主幹」 増田美恵子
- 農林課課長補佐兼農政係長(資源リサイクルセンター所長兼務)「町民福祉課課長補佐兼福祉相談係長」 鈴木茂範
- 農林課課長補佐兼農村整備係長 「地域整備課課長補佐兼土木係長」 小林 一
- 農林課課長補佐兼林業振興係長 「町民福祉課障害・福祉係主幹」 田村泰則
- 観光商工課課長補佐兼観光振興係長 「観光商工課観光振興係主幹」 杉木 均
- 観光商工課課長補佐兼ふるさと応援係長 「観光商工課課長補佐兼観光振興係(インパウンド担当)」 阿部真行
- 地域整備課課長補佐兼土木係長 「環境課奥利根アメニティブイクス課長補佐兼廃棄物処理係長」 天野秀幸
- 地域整備課課長補佐兼用地・管理係長 「地域整備課用地・管理係主幹」 宮下 弘
- 地域整備課除雪センター課長補佐兼除雪センター業務係長(水上)「町民福祉課障害・福祉係主幹」 阿部勝紀
- 地域整備課除雪センター課付課長補佐 「地域

整備課除雪センター課長補佐兼除雪センター業務係長（水） 林 正典

● 学校教育課課長補佐兼学校教育係長「町民福祉課課長補佐兼障害・福祉係長」高橋律子

● 学校教育課月夜野学校給食センター所長（新治学校給食センター所長兼務）「学校教育課課長補佐兼学校教育係長」佐藤富治夫

〔主幹級以下〕

● 総務課水上支所住民係「生涯学習課生涯学習係主幹」鈴木香理

● 企画課地域創生係「農林課農業振興係主幹」原澤 修

● 税務会計課資産税係「農林課農村整備係主幹」高橋晃規

● 町民福祉課住民・戸籍係「財政課財政・契約係主幹」原澤有美子

● 町民福祉課障害・福祉係「農林課農地利用係主幹」伊平恵幸

● 町民福祉課高齢介護係「観光商工課観光振興係主幹」小野宏和

● 子育て健康課健康推進係（保健師）「子育て健康課新型コロナウイルスワクチン接種対策室ワクチン接種対策係主幹（保健師）（健康推進係兼務）」佐藤幸子

● 農林課農村整備係「税務会計課資産税係主幹」石坂久夫

● 農林課獣害対策センター獣害対策係「農林課農村整備係主幹」周藤 学

● 総務課新治支所住民係「議会議務局事務局長」原澤達也

● 企画課地域創生係「学校教育課課長」河合博

● 子育て健康課健康推進係「子育て健康課次長（保健師等総括責任者）（新型コロナウイルス

ワクチン接種対策室長兼務）」萩原絹代

● 農林課農業振興係「農林課課長」原澤真治郎

● 観光商工課商工振興係「財政課課長」林 市治

● 学校教育課新治学校給食センター「学校教育課新治学校給食センター所長（課長補佐）」本多由紀子

〔除雪センター所長兼務〕

● 生涯学習課生涯学習係「総務課水上支所長」萩原達也

● 観光商工課ふるさと応援係「観光商工課商工振興係主幹」松山紘大

● 子育て健康課子育て支援係「企画課地域創生係主任」小林青葉

● 子育て健康課子ども家庭センター子ども家庭相談係（保健師）「子育て健康課子ども家庭相談係主任（保健師）」谷中由香

● 子育て健康課子ども家庭センター子ども家庭相談係「企画課DX推進係主任」武石有実

● 農林課農地利用係「企画課地域創生係主任」中山文弥

● 観光商工課ふるさと応援係「総務課主任（群馬県総務部市町村課派遣）」山田直樹

● 上下水道課上下水道係「生涯学習課生涯学習係主事」高橋一成

● 税務会計課資産税係「財政課行政改革推進係主事補」真庭運温

● 町民福祉課障害・福祉係「町民福祉課住民・戸籍係主事補」中澤夢美

● 派遣・実務研修

● 群馬県総務部市町村課「税務会計課住民税係主任」阿部佳子

● 利根沼田中学校組合利根商業高等学校「農林課

課長補佐兼農業振興係長 小此木猛

● 企画課地域創生係 桑原拓真

● 子育て健康課子ども家庭センター子ども家庭相談係（保健師）岡田千春

〔新規採用〕

● 農林課農村整備係 丸山龍馬

● 観光商工課観光振興係 塚本 健

● 地域整備課用地・管理係 阿部冨斗

● 生涯学習課生涯学習係 小野葉月

〔再任用〕

● 子育て健康課健康推進係 小柴千恵子

● 観光商工課観光振興係 高橋英俊

● 地域整備課除雪センター除雪センター業務係（新治）岡庭芽昭

● 学校教育課古馬牧小学校 木村久美子

● 観光商工課観光振興係 松井田順一

● 税務会計課資産税係 佐藤幸夫

● 子育て健康課にいほる子ども園 上村真司

● 地域整備課除雪センター除雪センター業務係（水）木村伸介

● 地域整備課除雪センター除雪センター業務係（新治）今井 勇

● 生涯学習課施設管理係 柳澤 浩

● 税務会計課住民税係 櫻井正宏

● 環境課環境対策係 金子喜一郎

● 議会議務局庶務・議事係 桑原孝治

〔退職者（令和6年3月31日）〕

● 上下水道課 萩原正道

● 町民福祉課 田村広江

● 総務課水上支所石坂こすえ



小野 葉月 阿部 冨斗 塚本 健 丸山 龍馬 岡田 千春 桑原 拓真

新しい事業や制度についてなど
大切な行政情報をお届けします。

教育長に田村義和さんが再任



3月の定例町議会の同意を得て、田村義和さん（新巻）が教育長

に再任されました。

田村さんは平成30年4月1日に教育長に就任し、3期6年間にわたり教育行政の推進にご活躍され、今回の再任で4期目となります。引き続き、教育行政を始め、町の発展のためにご尽力いただきます。

教育委員に登坂季子さんが再任



登坂季子さん（上牧）が、3月の定例議会の同意を得て教育委員に

任命されました。登坂さんは、令和2年4月1日に就任以来、1期4年にわたりご活躍され、今回の再任で2期目となります。

登坂さんは、子育て支援や子どもの健全育成に関する豊富な経験と見識を持たれており、引き続き、町の教育行政の発展に尽力していただきます。

月夜野小学校の校舎建設に着手します

☎ 学校教育課 教育環境対策室 ☎ 0278(62)2275

月夜野地区にある3校の小学校（古馬牧・桃野・月夜野北小学校）が統合され、月夜野小学校が新たに誕生します。現在、令和8年4月を目途に開校を目指し、桃野小学校北側敷地において新たな小学校校舎を建設するため造成工事を行っています。近隣にお住まいのみなさまにはご迷惑をお掛けすることもございますが、何卒ご理解とご協力を賜りますようお願い申し上げます。



①

建築概要

校舎	構造	規模	延べ床面積
校舎	RC造 一部鉄骨造	地上3階建て	4566㎡

※内装材には、みなかみ町産の木材を取り入れ、内装木質化を図ります。

※教室は、1～6年生まで1学年2クラスで12教室程度、特別支援教室や図工室、音楽教室、図書室（たまごライブラリー）などの特別教室を設置します。

- ① 計画校舎の内観イメージ
- ② 計画校舎の外観イメージ
- ③ 計画校舎のたまごライブラリー外観イメージ
- ④ 計画校舎のたまごライブラリー内観イメージ



②



③



④

令和5年度 下半期の財政状況

問 財政課 財政・契約係 ☎ 0278(25)5005

財政課では、予算がどのような目的に使われ、どれくらいの進捗状況にあるのかを知っていただくため、年2回、予算の執行状況を公表しています。今回は令和5年度下半期（令和6年3月31日現在）の状況をお知らせします。

現金の未収未払の整理を行うための出納整理期間（4月1日～5月31日）があるため、決算額とは異なります。

一般会計の状況

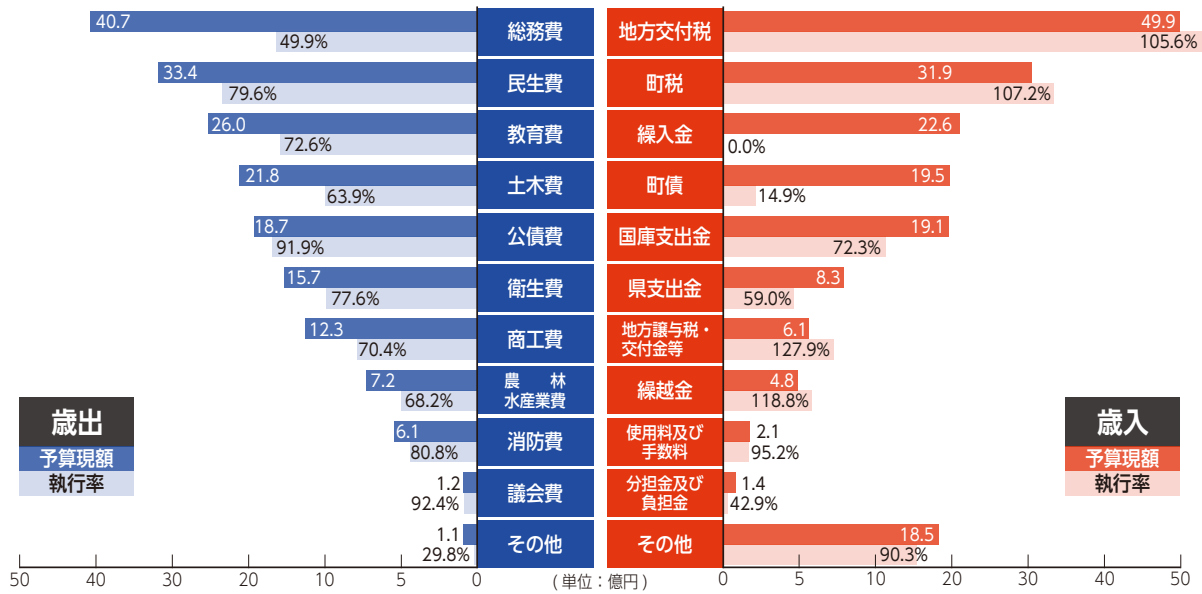

会計別予算執行状況

区分	予算額	歳入執行率	歳出執行率	
一般会計	現年分	178.3億円	76.1%	69.7%
	繰越分	5.9億円	94.9%	79.7%
国民健康保険特別会計	23.5億円	88.9%	86.8%	
後期高齢者医療特別会計	3.3億円	93.9%	87.9%	
介護保険特別会計	30.2億円	92.4%	83.4%	
下水道事業特別会計	9.4億円	79.8%	87.2%	
水道事業会計	収益的収入	4.1億円	86.7%	-
	収益的支出	4.0億円	-	45.0%
	資本的収入	5.0億円	65.1%	-
	資本的支出	6.1億円	-	63.5%

基金残高(積立)の状況

区分	金額
一般会計	
財政調整基金	31.6億円
減債基金	5.5億円
その他特定目的基金	50.1億円
公営事業基金※	7.7億円
合計	94.9億円

※国民健康保険特別会計・介護保険特別会計の基金

町債残高の状況

区分	金額
一般会計	75.6億円
下水道事業特別会計	26.6億円
水道事業会計	7.0億円
合計	109.2億円

犬の登録と狂犬病予防注射を実施します

環境課 環境対策係（奥利根アメニティパーク内） ☎ 0278(64)1168



環境課では、狂犬病予防法に基づき、令和6年度の犬の登録および狂犬病予防注射を次のとおり実施します。犬を飼育されている方は都合のよい会場で必ず接種してください。

今回の日程で都合のつかない場合には、個別に動物病院での接種をお願いします。なお、動物病院で接種する際も必ず役場から届いた個人通知書（はがき）を持参してください。

お願い

- ・お釣りがいらぬようお金をご準備ください。
- ・個人通知書（はがき）と愛犬パスポートを持参してください。
- ・飼い犬を制御できる人が連れてきてください。
- ・愛犬が死亡した場合は届け出が必要です。環境課または各支所へご連絡ください。



料金

登録済み	新規登録
3,500円	6,700円

日程表

地区	日程	場所	時間		
水上	5月7日(火)	坂東会館	10:00 ~ 10:10		
		藤原小学校下	10:20 ~ 10:30		
		北部生活改善センター	10:40 ~ 10:50		
		中部生活改善センター	11:10 ~ 11:20		
		旧幸知小学校正門前	11:30 ~ 11:40		
		大穴駐車場	13:00 ~ 13:10		
		水上支所職員駐車場	13:20 ~ 13:30		
		湯テルメ谷川駐車場	13:40 ~ 13:50		
		阿能川会館	14:00 ~ 14:10		
		観光会館	14:20 ~ 14:30		
		小日向消防詰所前	14:40 ~ 14:50		
		南部健康増進センター	15:00 ~ 15:10		
		寺間会館	15:20 ~ 15:30		
		高日向会館	15:40 ~ 15:50		
		新治	5月14日(火)	吹路 佐藤商店横	9:00 ~ 9:05
				猿ヶ京多目的集会施設	9:15 ~ 9:25
赤谷公民館	9:40 ~ 9:45				
相俣公民館	9:55 ~ 10:00				
海洋センター駐車場	10:10 ~ 10:30				
須川公民館	10:35 ~ 10:55				
東峰公民館	11:05 ~ 11:15				
塩原公民館	11:25 ~ 11:30				

地区	日程	場所	時間		
新治	5月14日(火)	恋越公民館	11:40 ~ 11:50		
		奥平集会所	13:05 ~ 13:10		
		入須川 山田屋商店横	13:20 ~ 13:35		
		柳沼集会所	13:50 ~ 13:55		
		旧池の原分館跡地	14:00 ~ 14:10		
		新治支所（支所裏駐車場）	14:20 ~ 14:35		
		下新田公民館	14:45 ~ 14:55		
		上羽場公民館	15:05 ~ 15:15		
		下羽場公民館	15:25 ~ 15:35		
		月夜野	5月21日(火)	上牧公民館	9:00 ~ 9:15
				下石倉公民館	9:25 ~ 9:35
				小和知公民館	9:45 ~ 9:55
				淵尻公民館	10:05 ~ 10:10
				上組公民館	10:20 ~ 10:30
下牧公民館（旧下牧分園）	10:40 ~ 10:50				
後閑集落センター	11:00 ~ 11:15				
役場本庁舎駐車場	11:25 ~ 11:40				
上区多目的集会所	13:00 ~ 13:10				
中村集落センター	13:20 ~ 13:30				
小川島公民館	13:40 ~ 13:50				
保健福祉センター	14:00 ~ 14:15				
師集会所	14:30 ~ 14:45				
真政公民館	14:50 ~ 15:10				



＼ぜひご利用ください／
**路線バス通勤通学定期券の
 購入補助制度があります！**

お問合せ先
 ■制度に関するお問合せ
 みなかみ町役場 企画課
 TEL：0278-62-2280
 ■金額シミュレーションや
 定期券に関するお問合せ
 関越交通(株)沼田営業所
 TEL：0278-23-1111

毎日往復利用する方は **普通定期券**

※通常運賃から **通学：50.00%引き**
通勤：41.67%引き

片道だけ利用したい方は **片道定期券**

※普通定期券の半額（通学のみ対象）

さらに上記の購入金額から

3分の2

が補助されます！

申請方法

- ① **路線バス定期券** を購入
- ② **申請書類** を役場企画課へ提出
- ③ 指定の口座へ **補助金を交付**

対象路線

町内バス路線内
 ※ 鎌田線・猿ヶ京線・水上線



詳細はHPをご覧ください。

Q みなかみ町 通勤通学定期券



＼ぜひご利用ください／
**路線バスを利用した際の
 運賃助成制度があります！**

お問合せ先
 ■制度に関するお問合せ
 みなかみ町役場 企画課
 TEL：0278-62-2280
 ■申請方法等に関するお問合せ
 関越交通(株)沼田営業所
 TEL：0278-23-1111

記名式交通系ICカードで支払う際、
 対象路線バス運賃の

2分の1

が助成されます！

利用方法

- ① 路線バスを利用し運賃を支払う際に、**割引乗車登録証** と **記名式交通系ICカード** を提示

対象路線

利根沼田地区運行路線
 ※ 鎌田線・猿ヶ京線・水上線
 永井線・ベジバス など



詳細はHPをご覧ください。

Q みなかみ町 路線バス運賃助成



令和6年度 不妊治療費等助成事業のご案内

☎ 子育て健康課 こども家庭センター ☎ 0278(20)2300



町では、不妊治療または不育症治療をされたご夫婦の経済的な負担を軽減するため、治療に要する医療費の一部を助成します。

対象者

- ・不妊治療をしている法律上の婚姻関係にある夫婦。(ただし、他の法律上の配偶者がなく、事実婚に関する申立書において、生まれてくる子の認知を行う場合はこの限りではありません。)
- ・申請日の1年以上前から、夫婦ともにみなかみ町に住所を有する者。(ただし、夫婦のいずれかが単身赴任その他やむを得ないと町長が認める場合はこの限りではありません。)
- ・夫婦ともに医療保険加入者。

※町税等に滞納または未納がある方は対象外です。

対象となる不妊・不育症治療費

- ・不妊治療：不妊治療費および不妊治療に付随する検査費等に要する費用。
- ・不育症治療：不育症の治療および検査に要する費用。

※申請に係る文書作成料等は助成対象となりません。

※令和6年4月1日以降、令和7年3月31日までの治療に要した費用が対象となります。

助成内容

- ・助成額は、不妊治療費(夫婦合計額)の2分の1(千円未満切り捨て)で、1回30万円が上限です。
- ・原則として、1回の治療終了後3か月以内に申請してください。
- ・1回の治療とは、採卵準備のための薬品投与の開始から妊娠の確認または医師による治療の中止に至るまでです。
- ・助成回数は、不妊治療・不育症治療とも制限を設けません。

助成金の交付方法

助成金が承認された場合には、申請者に通知するとともに、申請書記載の口座に助成金を振り込みます。

※要件に該当しない等、助成金を交付できない場合は、不交付決定通知書を送付します。

申請方法

- ・子育て健康課に用意してある書式、あるいは町ホームページからダウンロードした書式(申請書等)に記入し、申請してください。

1. 申請時に必要なもの

- ①申請書 ②医療機関等受診証明書 ③領収書・診療報酬明細書 ④夫婦の保険証の写し ⑤口座振込先が分かるもの ⑥事実婚の場合は申立書 ⑦夫婦のいずれかの住所が町外の場合は、町外にある者の住民票の写し、戸籍謄本および町税等の滞納がないことを証明する書類 ⑧高額医療申請に係る書類(対象者のみ)

2. 申請場所

子育て健康課窓口

不妊治療等助成事業 申請の流れ

不妊治療または不育症治療を受ける



医療機関で受診証明書を書いてもらう



必要書類を町に申請



【持ち物】

- ①申請書 ②医療機関等受診証明書 ③領収書・診療報酬明細書 ④夫婦の保険証の写し ⑤口座振込先が分かるもの ⑥事実婚の場合は申立書 ⑦夫婦いずれかの住所が町外の場合は、町外にある者の住民票の写し、戸籍謄本および町税等の滞納がないことを証明する書類 ⑧高額医療申請に係る書類(対象者のみ)

子宮頸がん・乳がん検診が始まります ～ 20歳から2年に1回の検診を受けましょう～



問 子育て健康課 健康推進係 ☎ 0278(62)2527

5月から子宮頸がん・乳がん検診が始まります。希望された方には、受診票を郵送しています。対象となる方で受診票が届いていない方は子育て健康課までお問い合わせください。

検診日程●

詳しい日程は保健事業予定表またはホームページで確認してください。

- ・ 集団検診：5月～9月
- ・ 個別検診：5月～10月

対象者（年齢は令和7年3月31日時点です）●

- ・ 子宮頸がん検診
20歳および21歳以上の奇数年齢の女性
- ・ 乳がん検診
40歳および41歳以上の奇数年齢の女性
- ・ 令和5年度未受診の偶数年齢の女性

受診の流れ●

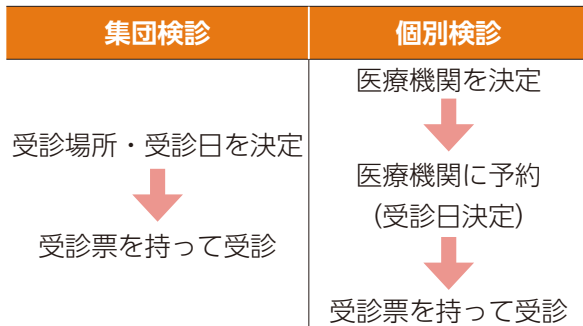

検診料●

子宮頸がん検診：1,000円

乳がん検診：1,000円

75歳以上の方、後期高齢者医療保険に加入している方および無料対象年齢（受診票に無料の記載がある）の方は検診料はかかりません。

検診内容●

子宮頸がん検診：問診、視診、内診、細胞診

乳がん検診：問診、マンモグラフィ（乳房のエックス線撮影）

持ち物●（詳細は個別通知でご確認ください。）

受診票、検診料、健康手帳（お持ちの人）、みなかみハートカードまたは専用アプリ（集団検診受診の場合）、保険証（個別検診受診の場合）

受診場所●

個別通知または二次元コードで確認ください。
※これらは、みなかみハートカード（専用アプリ）のポイント付与対象となる検診です。集団検診は検診会場で、個別検診は子育て健康課（結果を持参）でポイントを付与します。

買い物 de 介護予防“ワイワイ”がはじまりました

問 みなかみ町社会福祉協議会（本所） ☎ 0278(62)0081

町では、高齢者の方がみんな“ワイワイ”集まって、月2回、送迎付で介護予防運動や脳トレをしたあと、町内のお店などに買い物に行く、「介護予防と買い物支援」を一体化した事業をはじめました。

この事業では、買い物を通して参加者同士の交流や介護予防・認知症予防を図っていきます。

対象者●

75歳以上で、買い物に支援が必要な方になりますが、次の(1)または(2)の方は利用できません。

- (1) 自力で歩行が困難な方
- (2) 認知機能等の低下等によりご自分で金銭の支払いが困難な方

定員● 各10名（定員に達し次第締め切ります）

参加費●

1か月1,000円（定額制）実費分として

申込・問い合わせ先●

みなかみ町社会福祉協議会（本所）

☎ 0278(62)0081

※町内3か所の社会福祉協議会（本所・支所）で実施します。

※年間を通してのお申し込みになります（1日ごとの申し込みはできません）

「健康づくりポイント」の付与ポイント数を変更しました

 子育て健康課 健康推進係
  0278(62)2527



町民の皆さまが健康に関心を持ち、楽しんで健康づくりに取り組んでいただけるよう、健康づくりポイント事業を実施しています。MINAKAMI HEART を使用し、各種健（検）診の受診や健康教室の受講で、専用アプリまたはカードにポイントを付与します。

貯まったポイントは、加盟店で1ポイント=1円としてお買い物等にご利用いただけます。

令和6年度から、健康づくりポイントの利用促進をより一層図るため、付与ポイント数を変更しました。詳しくは子育て健康課健康推進係へお問い合わせください。

対象事業	付与ポイント数 (pt=ポイント)	付与する場所等
各種健（検）診 例) 国保特定健診、 後期高齢者健診、 胃がん検診等	各健（検）診受診ごとに 20pt → 50pt (令和6年4月～)	・ 集団健診受診者は健診会場で付与する ・ 個別健診対応の健診等は、子育て健康課窓口にて健診結果を持参し、付与する
各種健康教室 例) おとなの運動教室、 みな女クラブ、 健康づくり教室等	教室参加 1 回につき 20pt → 50pt (令和6年4月～) 5 回参加でボーナスポイント 100pt 10 回参加でボーナスポイント 300pt 15 回参加でボーナスポイント 400pt 20 回参加でボーナスポイント 500pt	・ 教室参加時に付与 ・ ボーナスポイントについては教室参加時にポイントカードを別途配布する
禁煙外来治療費助成事業	禁煙外来治療後、6 か月以上禁煙が継続している場合 1000pt	子育て健康課窓口において禁煙継続証明書および申請書を審査し、付与する
ウォーキングチャレンジ ※登録申請が必要です 	1 か月間の歩数の平均が 1 日 8000 歩以上で 100pt 1 日 6000 歩以上で 50pt 1 日 4000 歩以上で 20pt 1 日 2000 歩以上で 10pt	群馬県健康アプリ G-WALK+ のグループ登録申請をし、歩数の確認ができる場合に付与する。詳しいことは、ホームページをご覧ください。子育て健康課へお問い合わせください。

みなかみ町スポーツ協会総合開会式のご案内

 生涯学習課 生涯学習係
  0278(25)5025

町スポーツ協会（会長 生津保茂）では5月24日（金）カルチャーセンターにて総合開会式を実施いたします。また、令和5年度に団体の運営に功労のあった方や各競技会等で活躍された方の「優秀指導者・選手・小中学生スポーツ優秀者表彰」の授与式を行います。

日時

令和6年5月24日（金）
 午後6時～（開場午後5時30分）

オープニングアクト

MINAKAMI TOWN.EXE チアによるチアダンス

会場

みなかみ町カルチャーセンター 大ホール

その他

申し込みは不要です。どなたでもご入場いただけます。



バイオエナジー株式会社 企業版ふるさと納税を活用し寄附

3/29

有機野菜の生産や加工を手がけるグリーンリーフ株式会社（昭和村）の子会社であるバイオエナジー株式会社から、企業版ふるさと納税として60万円を寄附していただき、阿部町長から感謝状を贈呈しました。

この寄附金は、「みなかみユネスコエコパーク」の理念と豊かな森林の恵みを活かした持続可能なまちをつくる事業として、水上温泉街におけるシェアサイクルの運営に活用していきます。

この度はご寄附いただき、誠にありがとうございました。



▲澤浦彰治代表取締役（左）、阿部町長（右）

渡辺弥月さん 全日本ジュニアスキー選手権大会で入賞

4/5

長野県上田市菅平高原で行われたJOCジュニアオリンピック2024全日本ジュニアスキー選手権大会において、渡辺弥月さん（水上スキークラブ）が男子回転で8位入賞、男子大回転で4位入賞の好成績を収めました。（回転記録：1分46秒58／大回転記録：1分9秒14）

渡辺さんは「攻めないで失敗するより、しっかりと攻めて失敗した方が良い」という意気込みで、2種目ともに攻めの姿勢を貫きました。今後も渡辺さんの更なる活躍が期待されます。



▲渡辺弥月さん（左）、阿部町長（右）

地域おこし協力隊の活動

NPO法人 水上自然遊楽所 大塚 真希 さん

MINAKAMI TOWN.EXEの大塚真希です！3月で任期満了の予定でしたが、コロナ禍における活動制限のため、特別延長が決められ協力隊として活動を続けることとなりました。

昨年度は、チームで多くのイベントを開催したり、参加したりと活気のある活動をしてきました。今年度は、私自身が発信するイベントをしたいと考えています。町内で子育てをしている中で、3歳からは運営しているスポーツアカデミー内で体を動かすプログラムを提供することができていますが、対象年齢以下の子供に対しての体を動かすプログラムが町内には無く、私自身も子供のために町外へと足を運んでいます。

お子さまの成長に合わせた運動をすることが、発達を促進する時期に重要なことだと思います。幼児期から、運動に取り組み、体を使い、脳を刺激することで、少しでも成長の手助けがここみなかみ町できたらと考えています。

そこで令和6年6月から、歩けるようになったお子さま～3歳を対象とした「親子運動教室」と年少～年長を対象とした「運動教室」を月1回からスタートします！発達やお子さまに合わせて、クラスは相談いただけます。発達が遅れているな、と感じる方も少なくない時代だと思います。以前、子供の発達に関する療育のプログラムに関わる仕事をしていたこともあり、ノウハウを少しでも活かせたらと思いますので、気軽に参加してもらえたら嬉しいです！

成長にあったプログラムで楽しく運動しよう！

運動教室

対象	内容例
親子クラス 1～3歳 （1人1台のベビーカーを必要とする）	体操/リズム運動/走る/ジャンプ/バランス/マット運動/戻り/ボールetc...
幼児クラス 年少～年長	体操/リズム運動/走る/縄跳び/体幹/マット運動/戻り/ボールetc...

6月から始動予定！
詳細はLINEからお問合せください

相談・教室 ●【子育て健康課 こども家庭相談係 ☎ 0278(20)2300】

相談・教室等	対象者	日程	時間	備考
母子健康手帳交付	妊娠されている方	月～金 予約制	9時・10時・ 11時・13時・ 14時・15時	所 子育て健康課 予 こども家庭相談係 持 妊娠届出書、マイナンバーカード(通知カード)、印鑑、通帳またはキャッシュカード ※出産応援金の申請も行います。
マタニティスクール	妊婦および生まれてくる子の親となる男性	6/14(金) 6/28(金)	13:00～15:50 13:10～15:30	所 保健福祉センター
ママヨガ教室	妊娠中から産後12か月までの母親	5/27(月)	10:30～11:15	所 にいはるこども園2階(汽車ぽっぽ) 予 汽車ぽっぽ 員 10人
ベビーマッサージ	生後2か月から1歳までの乳児	5/17(金)	10:30～11:30	所 保健福祉センター 員 15組
母乳相談	妊婦および産婦	訪問による母乳相談を実施します。 相談を希望される方はこども家庭相談係までご連絡ください。		

乳幼児健診・相談 ●【子育て健康課 健康推進係 ☎ 0278(62)2527】

健診・相談の種類	対象者	日程	時間	備考
4か月児健診	令和6年1月生	5/15(水)	時間については個別に通知しますのでご確認ください。なお、都合の悪い場合は子育て健康課へお問い合わせください。 10:00～11:00(受付)	所 保健福祉センター
10か月児健診	令和5年7月生	5/15(水)		
12か月児健診	令和5年5月生	5/15(水)		
1歳6か月児健診	令和4年9月～10月生	5/14(火)		
2歳児歯科健診	令和4年4月～5月生	6/18(火)		
2歳6か月児歯科健診	令和3年10月26日～令和4年1月生	8/7(水)		
3歳児健診	令和3年1月25日～4月生	6/5(水)		
親子ふれあい広場はぐみ	3か月児・6か月児・8か月児 その他乳幼児	5/9(木)		

子育て支援センター、子育てサークル ●【子育て健康課 子育て支援係 ☎ 0278(25)5009】

対象者●就学前の子どもと保護者 参加費●無料 ※参加費がかかる場合はお知らせ欄に記入します。

イベント	メニュー	日程	時間	お知らせ	場所
汽車ぽっぽ	親子ふれあい	月～金	10:00～12:00 13:30～16:00	予 5/23(木)午後休館	子育て支援センター (にいはるこども園2階) ☎ 0278(64)1848
	Let's music	5/2(木)	10:30～11:30	予	
	ベビークッズヨガ	5/16(木)	10:30～11:30	予	
	大きくなったかな?	5/27(月)～ 5/31(金)	10:00～12:00 13:30～16:00	予	
	ピクニック	5/31(金)	10:00～12:00	予	
キラキラ	親子ふれあい	火・金	10:00～12:00	予 内 5/31ピクニックのため休館	にいはるこども園 体育館隣
わくわく	親子ふれあい	当面の間休館			水上公民館2階和室
ぽかぽか	親子ふれあい	月・火・水	10:00～12:00 13:00～15:00	予 内 午前・午後各3組	NPO法人北風塾 きたかぜはうす
	ぽかぽかカフェ	5/21(火)	10:30～	予	
さくらんぼルーム	親子ふれあい	月～金	9:30～12:00 13:00～15:30	予	つきよのこども園 ☎ 0278(25)8400
	おはなしの会	5/14(火)	10:15～	予 内 午前中1回のみ開催 (20分程度)	
	時の記念日製作	5/15(水)	10:00～	予	
	ダンスでリフレッシュ	5/22(水)	10:30～	予 持 抱っこ紐、汗ふきタオル、飲物	

持 持ち物 **予** 要予約 **内** 内容 **所** 場所 **員** 定員



ご入園・ご入学おめでとうございます

4月8日(月)から4月13日(土)にかけて町内の小学校やこども園、利根商業高等学校などで入学式や入園式が行われました。

新治小学校

新治小学校では、4月8日(月)に入学式が行われ、17人の新入生が入学しました。本多利典校長は「小学校では友達と一緒に新しいことにたくさん挑戦し、友達と仲良くして、学校であったことを家の人にお話ししてください」とこれから始まる学校生活に対して応援の言葉を述べました。在校生は国歌と校歌を大きな声で斉唱し、新入生にお手本を示しました。



つきよのこども園

つきよのこども園では、4月10日(水)に入園式が行われ、23人の園児が入園しました。新入園児呼名では、担任の先生からの呼名に対し元気いっぱいの返事をする園児の姿が見られました。





- 問 お問い合わせ
- 申 申込み・申請
- 電話
- FAX ファックス
- HP ホームページ
- メール

- 募集
- イベント
- お知らせ
- 相談

お知らせ

新ストロブ等購入費補助金

町内の森林資源の有効活用を促進し、森林環境の保全、森林の多面的機能の向上および木材関連事業の活性化を図るため、薪または竹を燃料として使用するストロブ、ボイラーを購入する経費に対し補助金を交付します。

対象者および要件

- ・町内に住所を有し、かつ居住している方または町内に本店、営業所または事業所を有する法人等で、適正に維持管理できる方
- ・町税等に滞納がないこと
- ・他の補助制度等を受けないこと
- ・当該補助金の交付を一度も受けていないこと

対象経費

●新ストロブ等本体（煙突を含む）を購入する経費（ただし、一基分の経費に限る）

補助額

●対象経費の2分の1以内（千円未満切り捨て）とし、上限額は20万円

要綱・様式

●補助金の交付要綱および申請書等の様式については、町ホームページをご覧になるか、農林課へお



町HP

問い合わせください。

●その他 補助金の交付は、予算額に達し次第終了となります。

問 農林課 林業振興係

0278 (25) 8228

生涯スポーツ活動推進事業補助金

みなかみ町スポーツ・健康まちづくり宣言に基づき、生涯スポーツ活動の推進および地域住民相互の交流を図るため、予算の範囲内で補助金を交付しています。

補助金事業名

●みなかみ町生涯スポーツ活動推進事業補助金

補助対象内容

●地域において生涯スポーツの普及振興を図る事業を対象とします。

補助金額

●予算の範囲内で町長が認める額とします。

申請方法

●補助金等交付申請書に必要な書類※を添えて提出してください。後日、内容を審査し、その結果を申請者に通知します。

必要書類

- ・事業計画書
- ・収支予算書
- ・その他町長が必要と認める書類

申請書提出・問い合わせ先

問 みなかみ町教育委員会生涯学習課



町HP

0278 (25) 5025

5月は自動車税（種別割）の納期です

自動車税（種別割）は、毎年4月1日現在で、運輸支局に登録されている自動車の所有者に課税されます。5月上旬に自動車税事務所から送付される納税通知書により、納期限までに納めてください。

納期限

●5月31日（金）

納税場所

●県内の金融機関のほか、「地方税統一QRコード」対応の全国の金融機関、郵便局、県自動車税事務所、行政県税事務所、コンビニエンスストアでの納税に加え、「地方税お支払いサイト」を利用して、クレジットカードやインターネットバンキングで納税できます。また、スマートフォンアプリ「Pay-easy（ペイジー）」対応のインターネットバンキング・ATMからも納付できます。

QRコード

●「QRコード」は株式会社デンソーウェーブの登録商標です。

納税通知書

※詳しくは5月に送付される納税通知書、または群馬県ホームページにアクセスし、「自動車税特集」でご確認ください。

その他

●口座振替納税をご利用の場合、



自動車税特集

5月31日（金）が引き落とし日となりますので、前営業日までに預金残高を必ずご確認ください。

これから申し込まれる場合は、令和7年度の納税からのご利用となります。

なお、軽自動車、バイクには軽自動車税（種別割）がかかります。詳しくは、市役所・町村役場税務担当課にお問い合わせください。

問 利根沼田行政県税事務所

0278 (22) 4336

問 群馬県自動車税事務所

027 (263) 4343

各種福祉計画と生きる支援計画が策定されました

みなかみ町第6期障害者計画・第7期障害福祉計画・第3期障害児福祉計画とみなかみ町生きる支援計画（みんな）が策定されました。町ホームページからご覧いただけます。

各種福祉計画問い合わせ先

問 町民福祉課 障害・福祉係

0278 (25) 5011

生きる支援計画問い合わせ先

問 町民福祉課 障害・福祉係

0278 (25) 5011



生きる支援計画



各種福祉計画

子育て健康課 健康推進係
0278(62) 2527

募集

月夜野地区交通指導員募集のお知らせ

町民を交通事故から守る活動の推進をしていただく交通指導員を募集します。

活動内容

・年4回の交通安全運動の啓発活動への出動(交差点等での歩行者への安全指導)

・町内で開催される各種イベントへの出動(茂左衛門地蔵尊縁日等)

・小中学校等による交通安全教室等への出動

資格要件

・本町に居住する人

・20歳以上の交通事故防止活動に意欲がある人

任期 ●3年間。(ただし、再任を妨げないものとする。委嘱月から委嘱更新時期まで。)

報酬等

・職務報酬/年額:135,000円
・制服等は貸与します。

問 総務課 危機管理室 消防・防災係

0278(25) 5002

令和6年度第2回「個人向け 普通救命講習会」参加者募集

私たちは、いつ、どこで、突然の病
気やケガにおそわれるかわかりませ
ん。「心臓や呼吸が止まった!出血が
止まらない!喉に物を詰まらせた!」
こんな時、そばに居合わせた人ができ
る応急手当があります。**あなたの勇気
が、命を救うのです。**利根沼田広域消
防本部の「個人向け普通救命講習会」
を受講し、心肺蘇生法とAED(自動
体外式除細動器)の使用方法を身に付
けましょう。※費用は無料で、受講者
には講習修了証が交付されます。

開催日時 ●令和6年6月23日(日)午
前9時から12時まで(3時間) 午前8
時30分から受付開始

開催場所 ●利根沼田広域北消防署(み
ななかみ町湯原1681番地1)

申込方法 ●各消防署へ電話でお申し込
みください。

申込期間 ●令和6年5月22日(水)か
ら開催日前日までとし、定員(10人)
になり次第締め切りますので、お早め
に申し込みください。

申問 中央消防署

0278(24) 1734

申問 東消防署

0278(56) 2300

申問 西消防署

0278(64) 0002

申問 北消防署

0278(72) 4349

春季グラウンドゴルフ大会

春季みなかみ町グラウンドゴルフ大
会の参加者を募集します。

日時 ●5月19日(日) 午前8時30分受
付開始(午前9時開会)

会場 ●月夜野多目的広場

参加資格 ●町内在住または在勤者

申込方法 ●電話による申し込み(5月
12日(日)締め切り)

申問 町グラウンドゴルフ協会 馬場

0278(62) 3537

グラウンドゴルフ教室の ご案内

グラウンドゴルフ協会では初めての
方を対象にグラウンドゴルフ教室を開
催します。

日時 ●5月〜10月の毎週金曜日午前9
時〜12時

会場 ●月夜野多目的広場

その他 ●申し込みは不要です。自由な
時間にお越しください。また道具の貸
出も可能です。

申問 町グラウンドゴルフ協会 馬場

0278(62) 3537

みなかみ町テニス大会

みなかみ町テニス大会の参加者を募
集します。

日時 ●6月2日(日) 予備日:6月9
日(日) 午前8時45分受付開始(午前
9時開会)

会場 ●大中島テニスコート

参加資格 ●町内在住または在勤者

申込方法 ●電話による申し込み

問 町テニス協会 神保

090(7011) 1282

みなかみ町男女混合 バレーボール大会(初夏)

みなかみ町男女混合バレーボール大
会の参加者を募集します。

日時 ●5月26日(日) 午前9時〜

場所 ●月夜野総合体育館

参加資格 ●町内在住または在勤・在学
者(6名〜9名のチームで参加くださ
い)

参加費 ●無料

申込方法 ●申込フォーム
からお申し込みください。

締め切り:5月21日(火)
まで

問 町スポーツ協会事務局

0278(25) 5025



申込フォーム



- 問 お問い合わせ
- 申 申込み・申請
- 電話
- FAX ファクス
- HP ホームページ
- メール

- 募集
- イベント
- お知らせ
- 相談

お知らせ

「町長と語る会」を開催します

公聴事業の一環として、町政について日頃感じていることなどを町長と座談会形式でお話しいただくことを目的とし、「町長と語る会」を実施します。

皆さんの地域に向向いて、もしくは町長室で、意見交換を行いたいと思いますので、この機会をぜひご活用ください。

対象 ● 町内在住・在勤の方で構成される団体等で、原則5人以上。(その他申込書の内容により判断させていただきます)

場所 ● 地域の公民館等

・町長室 (最大8人まで)

時間 ● 原則として6月から11月までの間 (申込書受付後に日程調整いたします。1団体につき約1時間程度を予定しています。)

・町長室で開催する場合は、役場業務時間内とさせていただきます。

その他 ● テーマは、相談、営業、特定の個人または団体に対する誹謗、中傷など

は不可とします。

・当日の様子は記録し、町政運営の参考とさせていただきます。ご了承ください。

・申込書の内容により開催について判断させていただきます場合があります。

申込方法 ● 申し込みフォームからのお申込み、総務課秘書・広報係に用意している申込書、あるいは町ホームページからダウンロードした申込書に記入しお申込みください (郵送可)

問 総務課 秘書・広報係

0278 (25) 5027



町HP



申込フォーム

労働保険の年度更新のお知らせ

令和6年度の労働保険の年度更新手続きに必要な申告関係書類は、厚生労働省より申告手続き期間に間に合うよう (令和6年5月末頃) 各事業主さまへ送付されます。

申告・納付期間 ● 当該書類がお手元に届きましたら、6月3日 (月) から7月10日 (水) までの期間に申告・納付手続きを完了していただきますようお願いいたします。

電子申請 ● 書面での手続きでなく電子申請を利用することで、インターネット (e-Govサイト) を経由して24

時間いつでも手続きできます。

留意事項 ● 手続きが遅れますと、政府が労働保険料・一般拠出金の額を決定し、さらに追徴金 (労働保険・一般拠出金の10%) を課することがありますので留意ください。

問 群馬労働局総務部労働保険徴収室

027 (8996) 4734

関東総合通信局からのお知らせ

総務省では、6月1日から10日までを「電波利用環境保護周知啓発強化期間」として、「守ろう！電波のルール」をキャッチフレーズに、電波を正しく利用していただくための周知・啓発活動および不法無線局の取締りを強化しています。

電波の3つのルール

- ① 無線機器を使用の際は「技適マーク」の確認を。
- ② 外国規格の無線機にはご注意を。
- ③ 電波の利用には、原則、免許が必須です。

ルールを守らない不法な無線局は、テレビ・ラジオ放送、携帯電話などの身近なものから、警察・消防・救急用無線などの人命に関わる重要な無線に対して混信・妨害を与えるなど、私たちの生活や安全をおびやかします。安

全で豊かな社会を実現するために、電波はルールを守り、正しく使います。

問 関東総合通信局 不法無線局による混信・妨害

03 (6238) 1939

問 テレビ・ラジオの受信障害

03 (6238) 1945

相談

群馬県心身障害者福祉センター巡回相談

群馬県心身障害者福祉センターでは次のとおり巡回相談を実施します。

日時 ● 7月3日 (水) 午前10時～12時

場所 ● テラス沼田4階403会議室 (沼田市役所沼田市下之町888)

相談科目 ● 整形外科

相談内容 ● 身体障害者に関する各種相談・補装具要否判定

その他 ● 重度身体障害者の方に対しては自宅訪問も可能ですのでお問い合わせください。なお、相談はすべて予約制です。希望される方は5月31日 (金) までに予約申し込みをしてください。

問 町民福祉課 障害・福祉係

0278 (25) 5011

春のみなかみはイベントが満載!いよいよビックイベントの「みなかみ3ダム春の点検大放流2024」が開催されます!町民割引を行いますので、ぜひおでかけください!

町民割引 (矢木沢ダム優先参加券に限る)

町民割
数量限定!

一般参加券	通常	1,000円	→	500円 (大人)
	通常	500円	→	300円 (小学生) ※未就学児無料
駐車券	通常	2,000円	→	1,000円 (1台あたり)

※参加には人数分の参加券が必要です。※販売には、町内にお住まいの証明書が必要です。
※1世帯駐車券は1枚まで ※午前8時から10時までの来場に限る

平日の販売

販売日: 5月9日(木)・10日(金)
販売時間: 午前10時~午後3時
販売場所: みなかみ町観光協会

土日の販売

販売日: 5月11日(土)・12日(日)
販売時間: 午後3時~午後5時
販売場所: 利根沼田広域案内所(上毛高原駅中)



イベント詳細



※返品・交換不可 ※販売不可
※完売しましたら、観光協会の新着情報でお知らせします。
※藤原ダム・奈良俣ダムのイベントの町民割引はございません。一般の参加券をお買い求めください。

上毛高原の駅ナカの店舗

「イヌワシストア」
がオープンしました!



店名になっている「イヌワシ」は町内に生息し、絶滅が危惧されている鳥類でイヌワシの狩り場を守るためにあえて間伐した木材が内装に使われています。

店内ではオリジナルブレンドのコーヒーをはじめ、地元産のクラフトビールなどを味わうことが出来ます。また、店内には地域の事業者が出店できるスペースやみなかみの食が体験できるメニューも提供される予定です。待ち時間の休憩だけでなく、情報収集の場としてもご利用ください。

詳しい情報は
公式Instagramへ!



第16号



5月から2024シーズンが開幕!!

いよいよ、2024シーズンが開幕!チームにとっては7年目のシーズンに突入。今シーズンの目標は「リーグ制覇、日本一」。まずは、昨シーズンは成し遂げられなかった「ラウンド優勝」を勝ち取るため、開幕戦に向けて新チームが始動しています。

今シーズンは13名の選手が在籍予定。若い選手が多く加入し、チームとして“育成”に取り組んでいきます。外国籍選手も2選手が加入となり、チーム全体をさらに強化。向上心のある選手が増えたことで、チームの雰囲気も良く練習に励んでいます。

開幕戦は5/18[東京]にて開催。全36チームで日本の頂点を争います。県外での試合が多いため、ライブ配信等で応援してもらえたら嬉しいです!今シーズンも応援よろしくお願ひします!

入場
無料

新チームお披露目 / 公開練習

5/5
[日]

新チームのお披露目と公開練習(紅白戦)を行います!
観覧無料ですので、お気軽に遊びに来てください!

■場所 / 月夜野総合体育館 ■時間 / 9:30-12:00

2024シーズン ゲームスケジュール

GAME1	5月18日(土) 会場 / ワテラス
GAME2	6月15日(土) 会場 / 俵田翁記念体育館
GAME3	ALL CONFERENCE 6月22日(土) -23日(日) 会場 / オアシス21
GAME4	6月29日(土) 会場 / FLAT HACHINOHE
GAME5	7月20日(土) 会場 / セブンパークアリオ柏
GAME6	ALL CONFERENCE 8月3日(土) -4日(日) 会場 / キャナルパークささしま
GAME7	8月24日(土) 会場 / 平塚総合体育館
GAME8	9月7日(土) or 8日(日) 会場 / 調整中
PLAYOFFS	PLAYOFFS 9月21日(土) -22日(日) 会場 / 調整中

スマホアプリが登場 \試合の速報やSNSが一度にチェックできて便利!



iPhone版



Android T.M版



公式Weiboはこちら

●AndroidはGoogle LLCの商標です。●iPhoneは、米国およびその他の国で登録されたApple Inc.の商標です。
●広報みなかみは、独立した出版物であり、Apple Inc.が認定、後援、その他承認したものではありません。

包括からの
お知らせ

「ご近所への心くばり」を活用して
ご近所同士のつながりをつくりましょう

☎ 包括支援センター ☎ 0 2 7 8 (6 2) 0 5 4 0

みなかみ町では年々高齢化が進み、高齢者の一人暮らし、二人暮らしというご家庭も増えています。

地域包括支援センターでは、自宅で事故等があっても気づかれなかった…ということを防ぐため、ご近所でお互いに見守りができるように、「ご近所への心くばり」を町民のみなさんに活用してもらいたいと考えています。

『回覧板を持っていく時など、変わりがないかちょっと気にかける』『ひとり暮らしのお宅で3日以上留守にする時などは、ご近所にひと声かける』など、ご近所同士がお互いに心がけたいことを1枚にまとめています。

5月15日の区長配布で「ご近所への心くばり」と書かれた黄色のA4サイズ用の紙が配布されます。いざという時に、家族や地域の役員の方へ速やかに連絡がとれるよう、名前と電話番号を記入して、わかりやすいところに貼ってご活用ください。

ご近所への心くばり 令和6年版
 ~ご近所(お隣さん)の様子はいかがですか?~

■ご近所が「何かいつもと違うな!」と感じたら...

みなかみ町地域包括支援センター	0278-62-0540
みなかみ町役場(町民福祉課)	0278-62-2111
沼田警察署	0278-22-0110

※連絡が取り合えない場合は連絡が断絶づけています。連絡先はみなかみ町または、みなかみ町地域包括支援センターへ

■3日以上続けて留守にするときは、お隣さんなどへひと声かけて!!
 (本人が連絡できないときは、ご家族が代わりに連絡をお願いします。)

家族や親戚	① 名まえ ② でんわ	③ 名まえ ④ でんわ
ご近所やお友達	① 名まえ ② でんわ	③ 名まえ ④ でんわ
新聞や牛乳など	① 名まえ ② でんわ	③ 名まえ ④ でんわ
民生委員児童委員	① 名まえ ② でんわ	
伍長(班長・組長)	① 名まえ ② でんわ	
	① 名まえ ② でんわ	③ 名まえ ④ でんわ

みなかみ町は、地域の見守り体制を推進しています。
 ☎ 電話などの近くに貼って活用して下さい。 ☎ みなかみ町 地域包括支援センター

5月 図書室だより Book Information

絵本読み聞かせ (おはなしの会)

おはなしの会 会員募集
 一緒に子どもたちへ読み聞かせをしませんか?
 興味のある方は、教育委員会生涯学習課へお声がけください。

新着児童図書

- かるがもひなちゃんおんなじおんなじ / 箕輪 義隆 / 中
- 野球しようぜ! 大谷翔平ものがたり / 山田 花菜 / 中
- くだものころん / 彦坂 有紀 / 水
- ミリとふしぎなクスクスさん / 戸森 しるこ / 水
- せっけんアワー / かねこ まき / 新
- うさぎになった日 / 村中 李衣 / 新
- ワレワレはアマガエル / 松橋利光 / 力

新着一般図書

- spring / 恩田 陸 / 中
- ヒポクラテスの悲嘆 / 中山 七里 / 中
- 守護者の傷 / 堂場 瞬一 / 水
- 坂上に咲く / 原田 マハ / 水
- 方舟を燃やす / 角田 光代 / 新
- 定食屋「雑」 / 原田 ひ香 / 新
- これならできる! ハツ江おばあちゃんの人気お弁当 (生活実用シリーズ) / 高木ハツ江 / 力

中 中央公民館図書室 ☎ 62-2275 水 水上公民館図書室 ☎ 72-3707

新 新治公民館図書室 ☎ 64-0111

開室時間 午前9時~午後5時 (正午~午後1時まででは休室) 休室日 毎週月曜および祝日

力 カルチャーセンター児童図書室 ☎ 20-4040

開室時間 午前9時~午後5時 休室日 毎週月曜 (祝日の場合次の平日) と祝日の翌日

◆ブックポストを設置しています。

・中央公民館図書室とカルチャーセンターの図書室には、玄関横にブックポストが設置されています。・夜間や休室日にも図書の返却が可能ですのでご活用ください。
 ・ただし、CDやDVDは破損の恐れがあるので、ブックポストは利用せず、図書室の窓口までお願いします。

◆スマートフォンで検索や予約ができます。

・図書室の本やDVDは、パソコンやスマートフォンで検索や予約ができます。右の二次元コードを読み取ればすぐに検索画面になります。詳しくは、各図書室へお問い合わせください。

◆4月より新治公民館図書室の本も検索や予約ができるようになりました。

・中央、水上、カルチャーセンターの利用者カードが、新治公民館図書室でも使えます。まだ、利用者カードを持っていない方は、図書室の窓口へ申し出てください。



国民年金からのお知らせ

年金相談・お手続きの際は、必ず「予約」を！

日本年金機構の全国の年金事務所では、年金相談や年金請求手続きについて「事前予約」を行っています。お待たせ時間の少ない予約相談をご利用ください。また、渋川年金事務所では、月に2回の「出張年金相談」を沼田市役所で実施しています。こちらでも事前予約を行っていますので、日程をご確認のうえご利用ください。

・予約相談希望日の1か月前から前日まで受け付けています。

・お申し込みの際は、基礎年金番号のわかるもの（年金手帳や年金証書など）をご用意ください。

【予約受付専用電話0570(05)4890】※渋川年金事務所でも予約を受け付けています。日時の詳細につきましては二次元コードよりご確認ください。



問 渋川年金事務所お客様相談室

☎ 0279(22)1614

問 町民福祉課 国保・年金係

☎ 0278(25)5010

へき地診療（ふれあい出張診療）実施予定（沼田脳神経外科病院）

地区	診療地・診療時間	5月	6月
水上	大芦公民館（坂東会館） 9:00～12:30	10日(金)	7日(金)
	北部生活改善センター 9:00～12:30	9日(木) 23日(木)	6日(木) 20日(木)
新治	赤谷公民館 9:00～12:30	7日(火)	11日(火)
	入須川分館 13:30～17:00	1日(水) 15日(水)	5日(水) 19日(水)
	笠原生活改善センター 13:30～17:00	8日(水) 22日(水)	12日(水) 26日(水)
	東峰分館 9:00～12:30	24日(金)	21日(金)

問 沼田脳神経外科循環器科病院

（へき地診療担当）☎ 0278(22)5052

巡回診療車運行予定（国立沼田医院）

地区	診療地	開始時間	5月	6月
月夜野	小和知公民館	15:00	30日(木)	27日(木)
	大峰集荷倉庫前	13:10	21日(火)	18日(火)
水上	大芦公民館前	13:20	30日(木)	27日(木)
	北部生活改善センター前	13:30		
	原集古館前	13:50		
	粟沢公民館前	14:30		
新治	上羽場分館前	12:30	21日(火)	18日(火)
	茅原高齢者会館前	13:40		
	入須川分館前	14:10		

問 独立行政法人国立病院機構沼田病院

☎ 0278(23)2181

群馬県保険医協会 24時間健康テレホンサービス

☎ 027-234-4970

※約3分の健康講話（テープ音声）が聞けます。

- 月曜 持病の薬と歯科治療
- 火曜 便に血が混ざったら
- 水曜 指しゃぶりって体に悪いの？
- 木曜 たこ・魚の目の治療
- 金曜 歯の処置後の痛みについて
- 土日 アトピー性皮膚炎の最新治療法

5月

5月の「直接相談タイム」

5月9日(木) 歯科

受付時間帯 午後7時30分～午後8時30分

※上記時間帯は専門医が直接相談に応じます。

みなかみ町社会福祉協議会相談所

心配ごと（民生・人権・行政）相談所

水上会場 ■ 5月21日(火)

会場：みなかみ町高齢者婦人センター

新治会場 ■ 6月18日(火)

会場：みなかみ町福祉センター

法律相談所

水上会場 ■ 5月10日(金)

会場：みなかみ町高齢者婦人センター

新治会場 ■ 6月14日(金)

会場：みなかみ町福祉センター

相談は予約制で先着順です。時間は午後1時30分～4時まで。

問 みなかみ町社会福祉協議会

☎ 0278(62)0081

くらしの歳時記

ソルジェンテ群馬 利根沼田地域をスポーツの力で盛り上げる



4月11日(木)、ソルジェンテ群馬(高橋義人代表)がリーグ開幕を阿部町長に報告しました。ソルジェンテ群馬は、2023年の夏に利根沼田地域を活性化することを目的に設立された総合スポーツクラブです。

2024シーズンは、社会人サッカーチーム(群馬県3部)、社会人ホッケーチーム(関東2部)、サッカージュニアチーム(みなかみ町)の3つのチームが活動しています。各チームの中には、みなかみ町内の企業や営業所で働きながらプレーをしている選手も在籍しています。

今後もソルジェンテ群馬のさらなる活躍とスポーツを通じた地域の活性化が期待されます。

令和6年5月の
納期限: 5月31日(金)

- 固定資産税(第1期)
- 軽自動車税
- 国民年金(4月分)

💡 お支払いは便利な口座振替をご利用ください。

4月1日の人口と世帯●総人口 17,156人(-57) 男 8,419人(-22) 女 8,737人(-35) 世帯数 7,936世帯(+8)
4月の出生数●男の子 5人 女の子 2人 計 7人 ※ ()内は前月比

みなかみ町の 主な行事予定

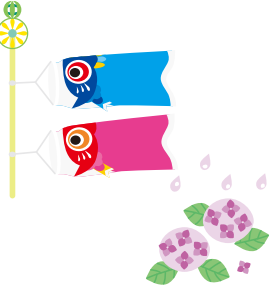

- 5月 May
- 3日(祝) ● 憲法記念日
 - 4日(祝) ● みどりの日
 - 5日(祝) ● こどもの日
 - 6日(祝) ● 振替休日
 - 9日(木) ● 大峰山山開き
 - 18日(土)~19日(日)
 - みなかみ3大ダム春の点検大放流2024
 - 第48回日本リバーベンチャー選手権大会
 - 26日(日) ● 平標山山開き
- 6月 June
- 1日(土)~2日(日)
 - GoPro Water Games MINAKAMI 2024
 - Gran Trail MINAKAMI 2024

★ スポーツ大会 結果報告

3/10

みなかみ町
ミニバレーボール大会

- 👑 優勝 くるみ
- 👑 準優勝 ドリームジャンボ
- 👑 第3位 ミックスジュース

旬の食材をまるごと味わおう！
パーティにもおすすめ！

新じゃがで ハッセルバックポテト

材料●2人分
[エネルギー：205kcal 塩分：0.8g]

新じゃがいも..... 2個(200g)
ベーコン(ハーフサイズ)..... 4枚
バター..... 12g
にんにく..... 1片
塩、こしょう..... 各少々
ピザ用チーズ..... 10g
パセリ..... 適量

ハッセルバックポテトは、スウェーデンの家庭料理の一つです。食材を入れて、ジャーマンポテト風にアレンジしました。バター代わりにオリーブオイルを使っても美味しいです。ハーブソルトも合います。

作り方

- ①新じゃがいもは、よく洗い、皮が付いたまま5mm厚さに切る。下まで切り落とさないように、割り箸の間にじゃがいもを置いて切る。10分程、水にさらしてデンプンを落とす。
- ②ベーコンを約3cm幅に切る。
- ③じゃがいもの水気を切り、耐熱容器に入れてラップをする。焼き時間を短縮するため、500Wの電子レンジに4~5分かけ、8割程度火を通す(じゃがいもの大きさにより加熱時間は調節する)。
- ④バターを電子レンジで加熱して溶かし、すりおろしたにんにくを混ぜ合わせる。
- ⑤じゃがいもの切れ目にベーコンをはさむ。アルミホイルの上のせ、④を全体にかけ、塩、こしょうを振る。
- ⑥オーブントースターで5分程度焼いたら、一旦、取り出し、ピザ用チーズをのせ、チーズに焦げ目が付くまで焼く。
- ⑦焼き上がったら、皿に盛り付け、刻んだパセリを振りかける。

二次元コードを読み取ると、調理の様子を動画で見ることができます。